

# 목 차

분 기 보 고 서 .....	1
【대표이사 등의 확인】 .....	2
I. 회사의 개요 .....	3
1. 회사의 개요 .....	3
2. 회사의 연혁 .....	4
3. 자본금 변동사항 .....	5
4. 주식의 총수 등 .....	6
5. 정관에 관한 사항 .....	8
II. 사업의 내용 .....	11
1. 사업의 개요 .....	11
2. 주요 제품 및 서비스 .....	12
3. 원재료 및 생산설비 .....	12
4. 매출 및 수주상황 .....	14
5. 위험관리 및 파생거래 .....	15
6. 주요계약 및 연구개발활동 .....	15
7. 기타 참고사항 .....	17
III. 재무에 관한 사항 .....	18
1. 요약재무정보 .....	18
2. 연결재무제표 .....	20
2-1. 연결 재무상태표 .....	20
2-2. 연결 포괄손익계산서 .....	23
2-3. 연결 자본변동표 .....	24
2-4. 연결 현금흐름표 .....	25
3. 연결재무제표 주식 .....	27
4. 재무제표 .....	81
4-1. 재무상태표 .....	81
4-2. 포괄손익계산서 .....	83
4-3. 자본변동표 .....	85
4-4. 현금흐름표 .....	86
5. 재무제표 주식 .....	88
6. 배당에 관한 사항 .....	133
7. 증권의 발행을 통한 자금조달에 관한 사항 .....	135
7-1. 증권의 발행을 통한 자금조달 실적 .....	135
7-2. 증권의 발행을 통해 조달된 자금의 사용실적 .....	137
8. 기타 재무에 관한 사항 .....	138
IV. 이사의 경영진단 및 분석의견 .....	142
V. 회계감사인의 감사의견 등 .....	143
1. 외부감사에 관한 사항 .....	143
2. 내부통제에 관한 사항 .....	144
VI. 이사회 등 회사의 기관에 관한 사항 .....	145
1. 이사회에 관한 사항 .....	145
2. 감사제도에 관한 사항 .....	147
3. 주주총회 등에 관한 사항 .....	149
VII. 주주에 관한 사항 .....	153
VIII. 임원 및 직원 등에 관한 사항 .....	156

1. 임원 및 직원 등의 현황.....	156
2. 임원의 보수 등 .....	158
IX. 계열회사 등에 관한 사항.....	161
X. 대주주 등과의 거래내용.....	163
XI. 그 밖에 투자자 보호를 위하여 필요한 사항 .....	164
1. 공시내용 진행 및 변경사항 .....	164
2. 우발부채 등에 관한 사항 .....	164
3. 제재 등과 관련된 사항 .....	164
4. 작성기준일 이후 발생한 주요사항 등 기타사항 .....	164
XII. 상세표.....	166
1. 연결대상 종속회사 현황(상세).....	166
2. 계열회사 현황(상세) .....	166
3. 타법인출자 현황(상세).....	167
【 전문가의 확인 】 .....	167
1. 전문가의 확인.....	167
2. 전문가와의 이해관계 .....	167

# 분기보고서

(제 66 기)

사업연도      2024년 01월 01일      부터  
                  2024년 03월 31일      까지

금융위원회

한국거래소 귀중

2024년      05월      14일

제출대상법인 유형 :

주권상장법인

면제사유발생 :

해당사항 없음

회    사    명 :

미원상사 주식회사

대 표 이 사 :

홍 창 식

본 점 소 재 지 :

경기도 안산시 단원구 원시로 49(목내동)

(전 화) 031-479-9120

(홈페이지) <http://www.mwc.co.kr>

작 성 책 임 자 :

(직 책) 대표이사 (성 명) 강신우

(전 화) 031-479-9120

## 【 대표이사 등의 확인 】

기타 첨부서류

### 확 인 서

우리는 당사의 대표이사 및 신고업무 담당이사로써 이 공시서류의 기재내용에 대해 상당한 주의를 다하여 직접 확인·검토한 결과, 중요한 기재사항의 기재 또는 표시의 누락이나 허위의 기재 또는 표시가 없고, 이 공시서류에 표시된 기재 또는 표시사항을 이용하는 자의 중대한 오해를 유발하는 내용이 기재 또는 표시되지 아니하였음을 확인합니다.

또한, 당사는 「주식회사의외부감사에관한법률」 제 8조의 규정에 따라 내부회계관리제도를 마련하여 운영하고 있음을 확인합니다. (「주식회사의외부감사에관한법률」 제2조에 의한 외감대상법인에 한함)

2024. 05. 14

미원상사주식회사

대표이사

홍창식

(서명)



신고담당이사

강신우

(서명)



# I. 회사의 개요

## 1. 회사의 개요

### 1. 연결대상 종속회사 개황

연결대상 종속회사 현황(요약)

(단위 : 사)

구분	연결대상회사수				주요 종속회사수
	기초	증가	감소	기말	
상장	-	-	-	-	-
비상장	1	-	-	1	-
합계	1	-	-	1	-

※상세 현황은 '상세표-1. 연결대상 종속회사 현황(상세)' 참조

### 1-1. 연결대상회사의 변동내용

구 분	자회사	사 유
신규 연결	-	-
	-	-
연결 제외	-	-
	-	-

### 2. 회사의 법적·상업적 명칭

당사의 명칭은 미원상사주식회사라고 표기하며, 영문으로 Miwon Commercial Co., LTD.라 표기합니다. 약식으로는 미원상사(주)라고 표기합니다.

### 3. 설립일자

당사는 1959년 11월 3일에 설립되었으며, 1989년 9월 25일자로 유가증권시장에 상장되어 매매가 개시되었습니다.

### 4. 본사의 주소, 전화번호, 홈페이지 주소

주 소 : 경기도 안산시 단원구 원시로 49 (목내동)

전화번호 : 031-8084-8300

홈페이지 : www.mwc.co.kr

### 5. 중소기업 등 해당 여부

중소기업 해당 여부	미 해당
벤처기업 해당 여부	미 해당
중견기업 해당 여부	해당

## 6. 주요 사업의 내용 및 향후 추진하려는 신규사업

미원상사(주)는 1959년 황산 및 분말유황을 주축으로 하는 기초화학회사로 출발하여, 현재에는 계면활성제, 자외선안정제, 산화방지제, 고무첨가제, 전자재료 등 첨단화학제품을 생산하는 회사로 성장하였습니다. 당1분기말 기준 매출구성은 계면활성제 약 44%, 전자재료 약 39%, 기능소재 약 4%, 산화방지제/자외선안정제 약 6%, 기타 약 7% 등으로 구성되어 있으며, 전자재료 부분의 비중이 확대되고 있습니다.

지배기업의 연결대상 종속회사인 계동청운정세화공유한공사는 계면활성제 및 페인트 첨가제, 광중합개시제를 판매하고 있습니다. 기타 자세한 내용은 **II. 사업의 내용**을 참조하시기 바랍니다.

## 7. 회사의 주권상장(또는 등록·지정) 및 특례상장에 관한 사항

주권상장 (또는 등록·지정)현황	주권상장 (또는 등록·지정)일자	특례상장 유형
유가증권시장 상장	1989년 09월 25일	해당사항 없음

## 2. 회사의 연혁

### 1. 회사의 주된 변동내용

(1) 당사의 주된 변동내용은 다음과 같습니다.

일 자	내 용
2007. 03.	기업부설연구소 준공
2008. 11.	전주2공장 준공 (조치원공장 이전)
2009. 02.	미원스페셜티케미칼(주) 분할 설립
2010. 06.	미원EOD(주) 설립
2011. 01	미원화학(주) 분할 설립
2012. 09	(주)동남합성 계열회사 편입
2016. 08	(주)동남합성이 미원EOD(주)를 흡수합병
2017. 09	익산공장 준공

(2) 연결대상 종속회사의 연혁은 아래와 같습니다.

회사명	일 자	내 용
계동청운정세화공유 한공사	1998. 06	계동청운정세화공유한공사 설립
	1999. 08	PVI공장 준공
	2001. 03	LL22공장 준공
	2005. 07	BENZOIN공장 준공
	2016. 12	제조설비 철거 및 상품판매 주력
	2018. 02	2,000,000달러 유상감자

	2019. 04	계동청봉정세화공유한공사 해산(*)
--	----------	--------------------

(\*) 2019년 4월 중 계동청운정세화공유한공사에서 출자한 계동청봉정세화공유한공사를 해산함.

## 2. 경영진 및 감사의 중요한 변동

변동일자	주총종류	선임		임기만료 또는 해임
		신규	재선임	
2020년 03월 24일	정기주총	대표이사 손응주	-	-
2020년 03월 24일	정기주총	-	최대주주인 임원 김정돈	-
2020년 03월 24일	정기주총	-	-	감사위원 설용건
2020년 03월 24일	정기주총	감사위원 윤석열	-	-
2021년 03월 23일	정기주총	-	-	감사위원 정연식
2021년 03월 23일	정기주총	-	-	감사위원 전영준
2021년 03월 23일	정기주총	감사위원 이범석	-	-
2021년 03월 23일	정기주총	감사위원 권세원	-	-
2022년 03월 29일	정기주총	-	대표이사 홍창식	-
2022년 03월 29일	정기주총	-	사내이사 강신우	-
2022년 03월 29일	정기주총	-	사내이사 이상연	-
2022년 03월 29일	정기주총	-	사내이사 가제순	-
2023년 03월 28일	정기주총	-	-	대표이사 손응주
2023년 03월 28일	정기주총	-	최대주주인 임원 김정돈	-
2023년 03월 28일	정기주총	-	감사위원 윤석열	-
2024년 03월 26일	정기주총	-	감사위원 이범석	-
2024년 03월 26일	정기주총	-	감사위원 권세원	-
2024년 03월 26일	-	-	-	최대주주인 임원 김정돈

(\*)이범석 사외이사, 권세원 사외이사는 2024.03.26 65기 정기주주총회에서 재선임되었습니다.

(\*)최대주주인 임원 김정돈 사내이사는 2024.03.26 사임하였습니다.

## 3. 최대주주의 변동

(단위 : 주)					
최대주주	기 초		기 말		비 고
	소유주식수	지분율	소유주식수	지분율	
김정돈	909,500	19.15%	909,500	19.15%	-

## 3. 자본금 변동사항

### 1. 자본금 변동추이

(단위 : 천원, 주)

종류	구분	66기 (당1분기말)	65기 (전기말)	64기 (2022년말)	63기 (2021년말)	62기 (2020년말)
보통주	발행주식총수	4,750,000	4,750,000	4,850,000	4,970,000	4,970,000
	액면금액	2,375,000	2,375,000	2,425,000	2,485,000	2,485,000
	자본금	6,661,780	6,661,780	6,661,780	6,661,780	6,661,780
우선주	발행주식총수	-	-	-	-	-
	액면금액	-	-	-	-	-
	자본금	-	-	-	-	-
기타	발행주식총수	-	-	-	-	-
	액면금액	-	-	-	-	-
	자본금	-	-	-	-	-
합계	자본금	6,661,780	6,661,780	6,661,780	6,661,780	6,661,780

(\*1) 2020년 자기주식취득 및 소각결정 이사회 결의에 따라 2020년 3월 26일, 2020년 4월 13일, 2020년 4월 22일 총 118,000주를 이익소각 하였으며, 이로 인한 자본금 변동은 없음.

(\*2) 2022년 12월 14일 자기주식 소각결정 이사회 결의에 따라 120,000주를 이익소각 하였으며, 이로 인한 자본금 변동은 없음.

(\*3) 2023년 12월 13일 자기주식 소각결정 이사회 결의에 따라 100,000주를 이익소각 하였으며, 이로 인한 자본금 변동은 없음.

## 4. 주식의 총수 등

### 1. 주식의 총수 현황

(기준일 : 2024년 03월 31일 )

(단위 : 주)

구 분		주식의 종류			비고
		보통주	-	합계	
Ⅰ. 발행할 주식의 총수		100,000,000	-	100,000,000	-
Ⅱ. 현재까지 발행한 주식의 총수		7,069,853	-	7,069,853	-
Ⅲ. 현재까지 감소한 주식의 총수		2,319,853	-	2,319,853	-
	1. 감자	-	-	-	-
	2. 이익소각	1,161,556	-	1,161,556	-
	3. 상환주식의 상환	-	-	-	-
	4. 기타	1,158,297	-	1,158,297	(*)
Ⅳ. 발행주식의 총수 (Ⅱ-Ⅲ)		4,750,000	-	4,750,000	-
Ⅴ. 자기주식수		36,572	-	36,572	-
Ⅵ. 유통주식수 (Ⅳ-Ⅴ)		4,713,428	-	4,713,428	-

(\*) 2009년 2월 2일 미원스페셜티케미칼(주)의 회사분할에 의한 주식병합으로 700,000주가 감소하였으며, 2011년 1월 3일 미원화학(주)의 회사분할에 의한 주식병합으로 458,297주가 감소하였음.

### 2. 자기주식 취득 및 처분 현황

(기준일 : 2024년 03월 31일 )

(단위 : 주)



취득방법			주식의 종류	기초수량	변동 수량			기말수량	비고	
					취득(+)	처분(-)	소각(-)			
배당 가능 이익 범위 이내 취득	직접 취득	장내 직접 취득	보통주	8,305	28,267	-	-	36,572	(※1,2)	
			-	-	-	-	-	-	-	
		장외 직접 취득	-	-	-	-	-	-	-	-
			-	-	-	-	-	-	-	-
		공개매수	-	-	-	-	-	-	-	-
			-	-	-	-	-	-	-	-
		소계(a)	보통주	8,305	28,267	-	-	36,572	-	-
			-	-	-	-	-	-	-	-
	선택 계약에 의한 취득	수탁자 보유수량	-	-	-	-	-	-	-	-
			-	-	-	-	-	-	-	-
		현물보유수량	-	-	-	-	-	-	-	-
			-	-	-	-	-	-	-	-
		소계(b)	-	-	-	-	-	-	-	-
			-	-	-	-	-	-	-	-
기타 취득(c)		-	-	-	-	-	-	-	-	
		-	-	-	-	-	-	-	-	
총 계(a+b+c)			보통주	8,305	28,267	-	-	36,572	-	-
			-	-	-	-	-	-	-	-

(\*1) 2023년 12월 13일 자기주식 취득 결정 이사회 결의에 따라 2023년 12월 31일까지 2,500주를 장내매수하여 2024년 기초수량은 8,305주가 되었으며 22,500주를 추가 매수하여 2024년 2월 29일 취득 완료하였습니다. (24.03.05 자기주식취득결과보고서 참고하시기 바랍니다.)

(\*2) 2024년 03월 06일 자기주식 취득 결정 이사회 결의에 따라 2024년 03월 31일까지 5,767주를 장내매수하여 2024년 03월 31일 수량은 36,572주가 되었으며, 작성기준일 현재 미이행 수량은 19,233주 입니다.

당사는 보통주 외에는 우선주 등 의결권 행사가 제한된 주식을 발행하지 않았습니다.

### 3. 자기주식 직접 취득·처분 이행현황

(기준일 : 2024년 03월 31일 )

(단위 : 주, %)

구 분	취득(처분)예상기간		예정수량 (A)	이행수량 (B)	이행률 (B/A)	결과 보고일
	시작일	종료일				
직접 취득	2021년 02월 26일	2021년 05월 25일	10,000	10,000	100	2021년 03월 25일
직접 처분	2021년 04월 15일	2021년 04월 15일	10,000	10,000	100	2021년 04월 15일
직접 취득	2021년 07월 15일	2021년 10월 14일	20,000	20,000	100	2021년 08월 02일
직접 취득	2022년 02월 11일	2022년 05월 10일	20,000	20,000	100	2022년 10월 19일
직접 취득	2022년 03월 30일	2022년 06월 29일	25,000	25,000	100	2022년 06월 17일
직접 취득	2022년 06월 21일	2022년 09월 20일	25,000	25,000	100	2022년 08월 05일
직접 취득	2022년 08월 08일	2022년 10월 07일	25,000	25,000	100	2022년 10월 11일

직접 취득	2022년 10월 13일	2023년 01월 12일	25,000	25,000	100	2022년 12월 13일
직접 처분	2022년 12월 15일	2022년 12월 15일	15,000	15,000	100	2022년 12월 15일
직접 취득	2022년 12월 15일	2023년 02월 07일	25,000	25,000	100	2023년 02월 07일
직접 취득	2023년 02월 10일	2023년 04월 26일	25,000	25,000	100	2023년 04월 28일
직접 취득	2023년 05월 03일	2023년 07월 03일	25,000	25,000	100	2023년 07월 07일
직접 취득	2023년 07월 17일	2023년 09월 25일	25,000	25,000	100	2023년 10월 04일
직접 취득	2023년 10월 16일	2023년 12월 08일	25,000	25,000	100	2023년 12월 12일
직접 처분	2023년 12월 14일	2023년 12월 14일	24,195	24,195	100	2023년 12월 14일
직접 취득	2023년 12월 15일	2024년 02월 29일	25,000	25,000	100	2024년 03월 05일
직접 취득	2024년 03월 07일	2024년 06월 06일	25,000	5,767	23	-

- (\*1) 2021년 04월 15일에 처분한 자기주식 10,000주는 우리사주조합에 매각하였습니다.  
(\*2) 2022년 12월 15일에 처분한 자기주식 15,000주는 우리사주조합에 매각하였습니다.  
(\*3) 2023년 12월 14일에 처분한 자기주식 24,195주는 우리사주조합에 매각하였습니다.

## 5. 정관에 관한 사항

- \* 당사의 최근 정관 개정일은 2021.03.23이며 정관의 상세내역은 전기(65기) 사업보고서에 첨부된 내역을 참조 하시기 바랍니다.  
\* 작성기준일 이후 보고서 제출일 현재까지 변경된 정관 이력은 없습니다.

### 정관 변경 이력

정관변경일	해당주총명	주요변경사항	변경이유
2019년 03월 26일	제60기 정기주주총회	제 7 조의 2 (주식의 종류) 제 7 조의 3 (제1종 종류주식의 수와 내용) 제 7 조의 4 (제2종 종류주식의 수와 내용) 제 7 조의 5 (주식 및 신주인수권증서에 표시되어야 할 권리의 전자등록) 제 8 조 (신주인수권) 제 10 조 (명의개서대리인) 제 11 조 (삭 제) 제 12 조 (주주명부 폐쇄 및 기준일) 제 14 조 2 (사채 및 신주인수권증권에 표시되어야할 권리의 전자등록) 제 15 조 (사채발행에 관한 준용규정) 제 16 조 (총회의 소집) 제 24 조 (이사의 수와 선임 방법) 제 30 조 (이사회의 소집) 제 33 조 (감사위원회의 구성) 제 33 조의 2 (감사위원회의 직무) 제 36 조의 2 (외부감사인의 선임) 제 38 조 (이익배당) 부 칙	종류주식 도입규정, 전자증권법 시행, 외부감사법 변경 반영

2019년 06월 27일	제61기 임시주주총회	제6조 (일주의금액) 당 회사가 발행하는 주식 1주의 금액은 금 500원으로 한다. 부 칙	액면감소 방식의 자본감소
2020년 03월 24일	제61기 정기주주총회	제 12 조 (주주명부 폐쇄 및 기준일) 제 16 조 (총회의 소집) 제 17 조 (소집지) 제 18 조 (총회의 의장) 제 28 조 (이사회 조직 등) 제 29 조 (이사의 직무) 제 36 조 (재무제표 작성과 비치) 부 칙	상법 개정 반영 및 직위명, 문구 정비
2021년 03월 23일	제62기 정기주주총회	제 7조의3 (제1종 우선주식의 수와 내용) 제 8조 (신주인수권) 제8조의2 (주식매수선택권) 제8조의3 (신주의 배당 기산일) 제 10 조 (명의개서대리인) 제 11 조 (삭제) (2019.03.26.) 제 12 조 (주주명부의 폐쇄 및 기준일) 제 13 조 (전환사채의 발행) 제 14 조 (신주인수권부 사채의 발행) 제 14 조의 1 (사채 및 신주인수권증권에 표시되어야 할 권리의 전자등록) 제 33조 (감사위원회의 구성) 제 38조 (이익배당) 제 38조의2 (분기배당) 부 칙	상법 개정 반영 및 문구정비

## 사업목적 현황

구 분	사업목적	사업영위 여부
1	국내외 무역업	영위
2	관수물자 납품업	미영위
3	광산업	미영위
4	임산업	미영위
5	화공약품의 제조업	영위
6	의약품의 제조업	영위
7	부동산 임대업	영위
8	석유제품 수출입업 및 판매업	영위
9	자회사의 지분 소유를 통해 자회사의 사업내용을 지배하는 지주사업	미영위
10	자회사 등과 상품의 공동개발·판매 및 설비·전산시스템 등의 공동활용 등을 위한 사무지원 사업	미영위
11	위 각 호의 부대사업 일체	영위



## II. 사업의 내용

### 1. 사업의 개요

지배기업 및 종속기업의 사업분야는 생활화학재료, 전자재료, 기능소재, 폴리머첨가제, 렌즈 모노머 등을 포함한 기타 분야로 구성되어 있습니다. 각 분야의 주요 생산품목은 계면활성제, 전자재료, 자외선안정제, 산화방지제, 고무첨가제 등 고부가가치 첨단 정밀화학제품이며, 제 66기 당 1분기말 연결기준 매출액은 103,935백만원입니다. 주요 제품의 가격은 원재료 가격 및 시장 수급상황에 따라 변동하며, 제품 판매 단가는 생활화학재료 2,294원/kg, 전자재료 54,661원/kg, 기능소재 26,024원/kg입니다. (가격 산출 방법은 당사 생산 제품의 공시대상기간 단순평균 판매 금액임.) 주요 제품의 특성 및 기타 세부내용은 "II. 사업의 내용"의 "2. 주요 제품 및 서비스"을, 주요 원재료 가격 및 기타 세부내용은 "II. 사업의 내용"의 "3. 원재료 및 생산설비"를 참고해주시기 바랍니다.

연결실체의 제66기 당 1분기기 생산능력은 국내 사업장 기준 21,800MT이며 생산실적은 20,385MT입니다. 생산된 주요 제품 등은 공장, 사무소 직판 및 중간 도매상 등의 경로를 통해 국내외로 판매되고 있습니다. 원재료 및 생산설비의 기타 세부내용은 "II. 사업의 내용"의 "3. 원재료 및 생산설비"를 참고하여 주시기 바랍니다.

연결실체는 여러 활동으로 인하여 시장위험(환위험 및 가격위험), 신용위험 및 유동성 위험과 같은 다양한 금융 위험에 노출되어 있습니다. 회사의 전반적인 위험관리정책은 금융시장의 예측불가능성에 초점을 맞추고 있으며 재무성과에 잠재적으로 불리할 수 있는 효과를 최소화하는데 중점을 두고 있습니다.

연결실체의 연구개발비용은 제66기 당 1분기말 기준 매출액의 약 3.3%, 3,455백만원이며, 신규사업 창출을 위하여 정보전자소재, 화장품 원료소재, 기능성 펩타이드, 광학용 모노머, 기능성 수지 소재 분야의 연구를 수행하고 있습니다. 또한, 화학물질관리법, 화학물질등록 및 평가 등에 관한 법, 폐기물관리법, 저탄소 녹색성장 기본법 등 관련 법령 또는 정부의 규제 등을 준수하기 위해 연결실체 내 관련 조직에서 지속적인 모니터링을 진행하고 있습니다.

본 사업의 개요에 요약된 내용의 세부사항 및 포함되지 않은 사항은 "II. 사업의 내용"의 "2. 주요 제품 및 서비스"부터 "7. 기타 참고사항"까지의 항목에 상세히 기재되어 있으며 이를 참고하여 주시기 바랍니다.

(\*) 연결대상 종속회사의 사업의 내용을 요약하면 아래와 같습니다.

회사명	주요재화 및 용역	사 업 내 용
계동청운정세화공 유한공사	상품판매	페인트 첨가제, 광중합개시제, 계면활성제

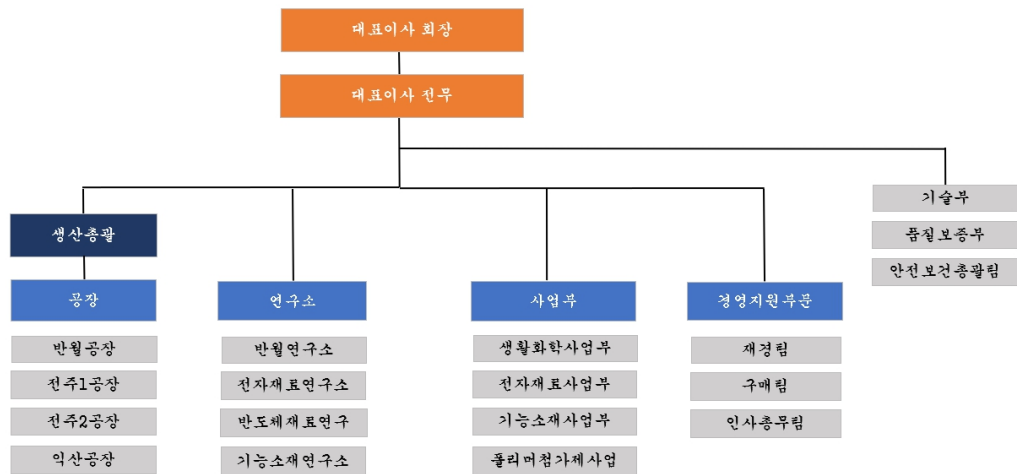

## 2. 주요 제품 및 서비스

### 1. 주요 제품 등의 현황

당사는 생활화학제품, 전자재료, 자외선안정제, 폴리머첨가제 등 광범위한 첨단정밀화학제품을 생산, 판매하고 있습니다.

제66기 당1분기(2024.01.01-2024.03.31) (단위 : 천 원)				
품 목 군	용 도	주요 상표 등	매 출 액	비율
생활화학제품	퍼스널케어용 계면활성제	MICOLIN 외	45,324,454	43.6%
전자재료	디스플레이, 반도체, 전지소재	MIPHOTO 외	40,865,997	39.3%
기능소재	회로기판, 헤드라이트	MISIL 외	4,061,926	3.9%
폴리머첨가제	산화방지, 자외선안정제	ANOX 외 LOWILITE 외	5,845,824	5.6%
기타 제품 등	기타	OPTIMER 외	7,836,875	7.5%
계	-	-	103,935,076	100.0%

### 2. 주요 제품 등의 가격변동추이

(단위 : 원/Kg)			
품 목 군	제66기 당1분기	제65기	제64기
생활화학제품	2,294	2,369	2,542
전자재료	54,661	66,782	60,894
기능소재	26,024	29,556	26,973

(\*) 가격산출방법은 당사 생산제품의 공시대상기간 단순평균 판매금액임.

### 3. 원재료 및 생산설비

#### 1. 주요 원재료 등의 현황

(단위 : 천원)		
구분	매입처	매입금액
내수	롯데푸드(주) 외	21,041,879
수입	BASF 외	25,466,785
합계	-	46,508,664

(\*) 당사가 구매하는 화학제품의 원재료는 그 범위가 상당히 다양하고 포괄적이어서, 통합 기재하였습니다.

#### 2. 주요 원재료 등의 가격변동추이

품목군별 주요 원료 가격 변동추이는 아래와 같으며, 국내외 수급상황과 환율에 따라 변동하고 있습니다.

(단위 : 원/kg)				
품 목 군	제66기 1분기	제65기	제64기	매입처
생활화학제품	1,914	2,018	2,760	롯데푸드(주) 외
전자재료	2,752	2,877	3,225	BASF 외
기능소재	8,651	14,635	9,000	SANKO 외

(\*) 가격산출방법: 당사 품목군별 생산제품에 투입되는 전체 원료에 대한 공시대상기간 단순 평균 구매금액임.

#### 3. 생산능력 및 생산실적

품 목 군	사업소	66기 1분기 생산능력(톤)	66기 1분기 생산실적(톤)	가동율
생활화학제품	반월,전주2,익산	20,000	18,923	94.4%
전자재료	반월,전주1,전주2, 익산	1,600	1,246	78.0%
기능소재	전주2,익산	200	216	91.6%
계		21,800	20,385	-

(\*) 생산능력의 산출근거

품 목 군	일 표준생산능력(톤)	표준일수(일)	가동월(월)	당1분기 표준생산능력(톤)
생활화학제품	267.3	25	3	20,000
전자재료	21.3	25	3	1,600
기능소재	3.1	25	3	200

4. 생산설비 현황

당사는 경기도 안양에 위치한 안양사무소를 비롯하여 반월, 전주, 익산 등의 국내사업장과 중국의 해외사업장에서 주요 제품에 대한 영업 등의 사업활동을 수행하고 있습니다.

(1) 국내 및 해외사업장 현황

지역	사업장	소재지	사업분야
국내 (6개 사업장)	안양사무소(미원상사)	경기도 안양시 만안구 안양로 464	지원업무, 폴리머첨가제
	반월공장(미원상사)	경기도 안산시 단원구 원시로 49 (목내동)	생활화학제품, 전자재료, 기능소재
	전주1공장(미원상사)	전북 완주군 봉동읍 완주3단1로 167	전자재료
	전주2공장(미원상사)	전북 완주군 봉동읍 완주3단6로 56	생활화학제품, 전자재료, 기능소재
	익산공장(미원상사)	전라북도 익산시 남산면 미륵사지로 820-25	생활화학제품, 전자재료, 기능소재, 폴리머첨가제
	광교연구소(미원상사)	경기도 용인시 수지구 포은대로59번길 20	연구업무
해외 (1개 사업장)	청운(계동청운)	중국 강소성 계동시 공원남로 249호	상품판매

(2) 생산설비에 관한 사항

연결실체의 시설 및 설비는 토지, 건물 및 구축물, 기계장치, 공기구비품, 건설중인자산등이 있으며, 2024년 1분기말 장부가액은 188,735백만원입니다. 2024년 당1분기 중 신규 취득은 10,017백만원이고, 감가상각비는 7,763백만원입니다.

(단위: 천원)						
구 분	기초 장부금액	취득(*2)	처분	감가상각비	대체	기말 장부금액
토지(*1)	37,154,179	-	-	-	133,115	37,287,294
건물	22,749,086	4,656	-	(678,553)	908,541	22,983,730
구축물	4,835,888	11,000	(3)	(273,341)	-	4,573,544
기계장치	78,744,705	516,674	(39,424)	(6,401,889)	1,532,949	74,353,016
차량운반구	502,508	-	(3,915)	(74,507)	233,402	657,488
공기구비품	2,478,476	401,262	(9)	(304,074)	56,200	2,631,854
리스	176,722	24,913	-	(30,750)	-	170,884
건설중인자산	39,882,616	9,058,405	-	-	(2,864,207)	46,076,814
합계	186,524,180	10,016,910	(43,351)	(7,763,114)	-	188,734,625

(\*1) 토지 총면적 169,974(㎡), 공시지가 41,115(백만원)

(\*2) 유형자산 취득금액에는 정부보조금 사용액이 차감되어 있습니다.

(3) 진행중인 투자 및 향후 투자계획에 관한 사항  
해당사항 없음.

4. 매출 및 수주상황

1. 매출실적

(단위 : 천원)					
품목군	매출유형	품목	제66기 1분기	제65기	제64기



생활화학제품	제품	계면활성제	내수	20,753,404	82,321,525	78,454,771
			수출	24,571,050	90,495,847	100,441,057
			계	45,324,454	172,817,372	178,895,828
전자재료	제품	디스플레이, 반도체, 전지소재	내수	17,238,379	63,195,789	70,435,587
			수출	23,627,619	123,815,591	116,307,300
			계	40,865,997	187,011,380	186,742,887
기능소재	제품	기능성수지	내수	2,476,710	5,721,898	6,526,801
			수출	1,585,216	4,067,394	938,291
			계	4,061,926	9,789,292	7,465,092
폴리머첨가제	상품	산화방지제 자외선안정제	내수	5,289,736	27,264,484	31,223,454
			수출	556,088	1,654,532	1,679,318
			계	5,845,824	28,919,016	32,902,772
기타	제품 및 상품	OPTIIMER 외	내수	1,946,054	6,334,300	7,069,571
			수출	5,890,821	16,495,990	25,111,854
			계	7,836,875	22,830,290	32,181,425
합 계			내수	47,704,282	184,837,996	193,710,184
			수출	56,230,794	236,529,355	244,477,820
			계	103,935,076	421,367,351	438,188,004

## 2. 판매경로 및 판매방법 등

당사는 공장과 사무소에서 해외거래처와 국내 실수요자에게 전체매출의 약 85%를 직접 판매하고 있으며, 그 외 15%는 중간도매상 등을 통해 실수요자에게 판매하고 있습니다.

## 5. 위험관리 및 파생거래

회사는 여러 활동으로 인하여 시장위험(환위험 및 가격위험), 신용위험 및 유동성 위험과 같은 다양한 금융 위험에 노출되어 있습니다. 회사의 전반적인 위험관리정책은 금융시장의 예측불가능성에 초점을 맞추고 있으며 재무성과에 잠재적으로 불리할 수 있는 효과를 최소화 하는데 중점을 두고 있습니다.

위험관리는 이사회에서 승인한 정책에 따라 경영지원부문에 의해 이루어지고 있습니다. 경영지원부문은 회사의 현업부서들과 긴밀히 협력하여 재무위험을 식별, 평가 및 회피하고 있습니다. 이사회는 외환위험, 이자율위험, 신용위험, 유동성을 초과하는 투자와 같은 특정 분야에 관한 문서화된 정책 뿐 아니라, 전반적인 위험관리에 대한 문서화된 정책을 제공합니다.

그 밖에 위험관리에 관한사항은 "Ⅲ. 재무에 관한 사항의 3. 연결재무제표 주석 및 5. 재무제표 주석"을 참고하시기 바랍니다.

## 6. 주요계약 및 연구개발활동

### 1. 연구개발활동의 개요 및 조직

당사의 연구소는 "신제품, 신기술의 산실로서 미원의 미래를 열어가는 연구소" 라는 Vision을 가지고 신규사업 창출을 위하여 정보전자소재, 화장품 원료소재, 기능성 펩타이드,

광학용 모노머, 기능성 수지 소재 분야의 연구를 수행하고 있습니다. 화학공업의 기반이 일천 하던 1960년대 초, 국내 최초로 연실법에 의한 황산 제조공정을 순수한 우리 기술로 독자 개발하여 상업화한 것을 시초로 현재 생산, 판매가 되고 있는 대부분의 제품을 연구실에서 시작하여 Pilot를 거친 후 사업화 한 오랜 경험과 기술력을 보유하고 있습니다.

연구소 연구원은 각자의 창의력을 바탕으로 연구가 이루어질 수 있도록 하는 자율적인 연구 환경을 마련하고 있습니다.

미원상사(주)	반월연구소	계면활성제, 렌즈재료, 의약중간체
	전자재료연구소	디스플레이재료, 이차전지재료
	반도체재료연구소	반도체PR, 포토레지스트
	기능소재연구소	이차전지용 바인더, 디스플레이용 바인더

## 2. 연구개발비용

(단위 : 천원)				
과 목	제66기 1분기	제65기	제64기	비고
원재료비	729,892	2,540,866	2,210,386	-
인건비	1,520,842	5,057,933	4,368,479	-
감가상각비	219,437	751,757	789,516	-
위탁용역비	-	-	-	-
기타	984,354	3,716,703	2,984,607	-
연구개발비용 계	3,454,525	12,067,260	10,352,987	-
연구개발비 ÷ 매출액	3.32%	2.86%	2.36%	-

## 3. 연구개발 실적

연 구 과 제	성과 및 기대효과	제품명
저자극 아미노산계 계면활성제의 개발	기술 개발 및 상업화	MIAMI
고기능성 양쪽성 계면활성제의 개발	기술 개발 및 상업화	MITAINE
반도체용 Photoactive compounds의 개발	기술 개발 및 상업화	MIPHOTO PAC
전자재료용 Acryl Binder의 개발	기술 개발 및 상업화	MIPHOTO BR 등
전자재료용 Novolac 수지의 개발	기술 개발 및 상업화	MIPHOTO NOVOL
전자재료용 Polyimide 의 개발	기술 개발 및 상업화	MIPHOTO
OLED 봉지용 모노머의 개발	기술 개발 및 상업화	MIPHOTO DDMA 등
OLED 발광재료의 개발	기술 개발 및 상업화	MIPHOTO
이차전지용 전해액 첨가제의 개발	기술 개발 및 상업화	MILIB
이차전지용 Binder의 개발	기술 개발 및 상업화	MILIB
반도체용 코팅 재료의 개발	기술 개발 및 상업화	MIPHOTO
반도체 포토레지스트용 폴리머의 개발	기술 개발 및 상업화	MIPHOTO
반도체 반사방지막용 폴리머의 개발	기술 개발 및 상업화	MIPHOTO
특수 PC용 실리콘 재료의 개발	기술 개발 및 상업화	MISIL

고굴절 렌즈 모노머의 개발	기술 개발 및 상업화	OPTIMER
----------------	-------------	---------

## 7. 기타 참고사항

### 1. 지적재산권 보유 현황

해당사항 없음.

### 2. 법률/규정 등에 의한 규제사항

당사가 업종 분류상 화공약품제조업에 해당됨에 따라 당사 영업활동과 관련한 법령 및 규정은 기초화학제품 및 정밀화학제품에 연관된 것이 대부분입니다. 「위험물안전관리법」(소방방재청), 「화학물질관리법」(환경부), 「화학물질등록 및 평가 등에 관한 법률」(환경부), 「산업안전보건법」(고용노동부), 「중대재해처벌법」(고용노동부), 「화장품법」(식품의약품안전처), 「다중이용시설 등의 실내공기질관리법」(환경부), 「대기환경보전법」(환경부), 「수질 및 수생태계보전에 관한 법률」(환경부), 「폐기물관리법」(환경부), 「토양환경보전법」(환경부), 「환경오염시설 통합관리에 관한 법률」(환경부) 등에 의해 각종 규제를 받고 있으며, 특히 원료 등의 수입시 「화학무기금지협약」, 「국내화학물질등록」, 「유독물질신고등록」 등의 규정에 의해 사전, 사후신고 및 관리를 받고 있습니다.

### III. 재무에 관한 사항

#### 1. 요약재무정보

##### 1. 연결요약재무정보

(단위 : 천원)

구분	제 66 기 1분기 (2024년 03월말)	제 65 기 (2023년 12월말)	제 64 기 (2022년 12월말)
자산			
[유동자산]	212,264,674	196,731,104	197,197,077
현금및현금성자산	37,422,579	37,421,709	25,264,165
매출채권 및 기타수취채권	69,845,915	62,750,175	68,617,913
기타유동자산	999,520	691,270	571,315
재고자산	103,996,660	95,867,950	102,743,683
[비유동자산]	242,434,157	250,835,065	218,422,248
장기매출채권 및 기타수취채권	5,670,022	5,769,376	3,652,276
관계기업투자	6,130,017	48,830,429	48,604,295
기타포괄손익-공정가치측정 금융자산	39,549,577	7,521,977	7,291,977
유형자산	188,734,625	186,524,180	156,827,465
무형자산	2,349,917	2,189,103	2,046,236
자산총계	454,698,831	447,566,169	415,619,325
부채			
[유동부채]	50,813,091	39,482,674	48,106,996
[비유동부채]	27,906,483	30,116,263	25,663,764
부채총계	78,719,574	69,598,937	73,770,759
자본			
지배기업의 소유주에게 귀속되는 자본	375,979,258	377,967,232	341,848,565
[자본금]	6,661,780	6,661,780	6,661,780
[자본잉여금]	4,765,761	4,765,761	4,825,480
[기타자본구성요소]	(6,209,823)	(1,401,776)	(2,100,548)
[기타포괄손익누계액]	3,687,474	3,992,971	3,670,765
[이익잉여금]	367,074,065	363,948,497	328,791,088
[비지배지분]	-	-	-
자본총계	375,979,258	377,967,232	341,848,565
관계기업투자주식 평가방법(*)	지분법	지분법	지분법
구분	66기 1분기 (2024.01.01 ~ 2024.03.31)	65기 (2023.01.01 ~ 2023.12.31)	64기 (2022.01.01 ~ 2022.12.31)

매출액	103,935,076	421,367,351	438,188,004
영업이익	15,954,253	67,238,827	77,015,585
계속사업이익	8,529,755	61,015,748	72,215,529
분기순이익	8,529,755	61,015,748	72,215,529
지배기업소유지분	8,529,755	61,015,748	72,215,529
비지배지분	-	-	-
기본주당이익(손실)	1,805원	12,771원	14,752원
연결에 포함된 회사수	1개	1개	1개

(\*) 당사의 연결재무제표는 관계기업의 투자자 또는 공동기업의 참여자가 투자자산을 피투자자의 보고된 성과와 순자산에 근거한 회계처리(지분법)로 표시한 재무제표입니다.

## 2. 별도요약재무정보

(단위 : 천원)

구분	제 66 기 1분기 (2024년 03월말)	제 65 기 (2023년 12월말)	제 64 기 (2022년 12월말)
자산			
[유동자산]	208,272,577	192,917,719	192,787,709
현금및현금성자산	36,819,977	36,798,948	24,833,773
매출채권 및 기타수취채권	67,881,851	60,810,605	65,789,637
기타유동자산	963,366	672,591	485,294
재고자산	102,607,383	94,635,575	101,679,006
[비유동자산]	242,135,554	231,782,022	198,612,283
장기매출채권 및 기타수취채권	5,670,022	5,769,376	3,652,276
관계기업투자	5,831,413	29,777,385	28,794,329
종속기업투자	1	1	1
기타포괄손익-공정가치측정 금융자산	39,549,577	7,521,977	7,291,977
유형자산	188,734,625	186,524,180	156,827,465
무형자산	2,349,917	2,189,103	2,046,236
자산총계	450,408,131	424,699,741	391,399,991
부채			
[유동부채]	50,032,745	38,732,598	46,562,883
[비유동부채]	27,857,808	26,020,199	23,848,792
부채총계	77,890,553	64,752,797	70,411,675
자본			
[자본금]	6,661,780	6,661,780	6,661,780
[자본잉여금]	4,765,998	4,765,998	4,825,717
[기타자본구성요소]	(6,209,823)	(1,401,776)	(2,100,548)
[기타포괄손익누계액]	3,409,140	3,844,944	3,668,869
[이익잉여금]	363,890,483	346,075,999	307,932,498

자본총계	372,517,578	359,946,944	320,988,317
관계.종속기업투자주식 평가방법	원가법	원가법	원가법
구분	66기 1분기 (2024.01.01 ~ 2024.03.31)	65기 (2023.01.01 ~ 2023.12.31)	64기 (2022.01.01 ~ 2022.12.31)
매출액	101,868,725	412,424,901	425,547,908
영업이익	15,912,223	67,027,716	77,084,280
계속사업이익	22,323,655	63,977,133	65,769,136
분기순이익	22,323,655	63,977,133	65,769,136
기본주당이익	4,723원	13,391원	13,435원

(\*) 당사의 별도재무제표는 지배기업, 관계기업의 투자자 또는 공동기업의 참여자가 투자자산을 피투자자의 보고된 성과와 순자산에 근거하지 않고 직접적인 지분 투자에 근거한 회계처리(지분법)로 표시한 재무제표입니다.

## 2. 연결재무제표

### 2-1. 연결 재무상태표

#### 연결 재무상태표

제 66 기 1분기말 2024.03.31 현재

제 65 기말 2023.12.31 현재

(단위 : 원)

	제 66 기 1분기말	제 65 기말
자산		
유동자산	212,264,673,969	196,731,104,268
현금및현금성자산	37,422,578,655	37,421,709,122
매출채권 및 기타유동채권	69,845,914,937	62,750,174,747
매출채권	64,228,951,592	58,633,076,547
대손충당금, 매출채권	(622,753,332)	(567,031,266)
단기미수금	5,062,358,139	3,397,873,247
단기미수수익	31,735,971	90,560,883
단기대여금	1,145,622,567	1,195,695,336
기타유동자산	999,519,964	691,270,310
선급금	70,520,875	28,629,449
선급비용	928,999,089	662,640,861
유동재고자산	103,996,660,413	95,867,950,089
제품	75,091,435,159	71,267,497,847
평가충당금, 제품	(2,929,031,213)	(3,205,538,419)
원재료	21,292,586,243	21,501,958,557
평가충당금, 원재료	(942,115,323)	(1,517,949,913)
저장품	836,701,691	863,059,461

미착품	10,647,083,856	6,958,922,556
비유동자산	242,434,157,433	250,835,064,507
장기매출채권 및 기타비유동채권	5,670,021,848	5,769,376,495
장기매출채권	0	82,354,495
대손충당금, 장기매출채권	0	(823,545)
장기대여금	2,838,786,152	3,228,158,129
현재가치할인차금, 장기대여금	(324,063,221)	(386,681,564)
장기보증금	3,327,622,273	3,024,535,403
현재가치할인차금, 장기보증금자산	(175,823,356)	(181,666,423)
장기금융자산	3,500,000	3,500,000
관계기업투자주식	6,130,016,770	48,830,428,674
기타포괄손익-공정가치 측정 금융자산	39,549,576,944	7,521,976,944
유형자산	188,734,624,820	186,524,179,569
토지, 총액	37,287,294,427	37,154,179,327
건물, 총액	48,535,730,227	47,622,441,084
정부보조금, 건물	(694,750,174)	(713,472,793)
감가상각누계액, 건물	(24,857,249,620)	(24,159,882,449)
구축물	13,929,873,416	13,960,739,330
정부보조금, 구축물	(112,418,713)	(129,610,792)
감가상각누계액, 구축물	(9,243,911,047)	(8,995,240,922)
기계장치, 총액	248,515,606,414	246,608,535,409
정부보조금, 기계장치	(1,018,233,080)	(1,078,677,336)
감가상각누계액, 기계장치	(173,144,357,129)	(166,785,152,636)
차량운반구, 총액	1,833,709,595	1,666,742,856
감가상각누계액, 차량운반구	(1,176,222,019)	(1,164,235,205)
공기구비품	18,223,729,815	17,953,807,815
정부보조금, 공구와기구	(103,639,839)	(114,319,308)
감가상각누계액, 공구와기구	(15,488,235,490)	(15,361,012,770)
리스사용권	262,611,684	237,699,084
감가상각누계액, 금융리스자산	(91,727,657)	(60,977,242)
건설중인자산, 총액	46,076,814,010	39,882,616,117
무형자산	2,349,917,051	2,189,102,825
산업재산권	33,323,163	30,557,937
기타무형자산, 총액	2,316,593,888	2,158,544,888
자산총계	454,698,831,402	447,566,168,775
부채		
유동부채	50,813,090,571	39,482,674,198
매입채무 및 기타유동채무	37,312,073,246	29,262,404,982
단기매입채무	20,043,927,771	16,105,090,479

단기미지급금	13,371,206,656	8,897,616,312
단기미지급비용	3,896,938,819	4,259,698,191
유동 차입금	1,050,748,482	549,188,098
당기법인세부채	9,882,505,563	6,394,418,070
유동충당부채	393,386,383	90,718,959
기타 유동부채	2,174,376,897	3,185,944,089
선수금	981,638,271	1,329,542,851
예수금	1,192,738,626	1,856,401,238
비유동부채	27,906,483,042	30,116,262,794
퇴직급여부채	21,206,913,337	21,368,928,577
확정급여채무의현재가치	21,300,595,326	22,338,633,746
사외적립자산의공정가치	(93,681,989)	(964,848,969)
퇴직급여운용자산/퇴직연금운용자산, 차감계정	0	(4,856,200)
장기매입채무 및 기타비유동채무	532,678,618	531,618,893
장기미지급금	3,645,618	3,608,893
장기예수보증금	529,033,000	528,010,000
이연법인세부채	6,166,891,087	8,215,715,324
부채총계	78,719,573,613	69,598,936,992
자본		
지배기업의 소유주에게 귀속되는 자본	375,979,257,789	377,967,231,783
자본금	6,661,780,000	6,661,780,000
보통주자본금	6,661,780,000	6,661,780,000
자본잉여금	4,765,760,733	4,765,760,733
주식발행초과금	683,939,915	683,939,915
기타자본잉여금	4,081,820,818	4,081,820,818
기타자본구성요소	(6,209,822,640)	(1,401,776,240)
자기주식	(6,209,822,640)	(1,401,776,240)
기타포괄손익누계액	3,687,474,480	3,992,970,647
지분법자본변동	(107,995,077)	(154,609,245)
기타포괄손익-공정가치 측정 금융자산 평가이익	3,409,139,951	3,607,119,001
관계기업투자주식평가이익	0	237,825,037
해외사업환산손익	386,329,606	302,635,854
이익잉여금(결손금)	367,074,065,216	363,948,496,643
법정적립금	5,022,634,600	5,022,634,600
미처분이익잉여금(미처리결손금)	362,051,430,616	358,925,862,043
비지배지분	0	0
자본총계	375,979,257,789	377,967,231,783
자본과부채총계	454,698,831,402	447,566,168,775



## 2-2. 연결 포괄손익계산서

### 연결 포괄손익계산서

제 66 기 1분기 2024.01.01 부터 2024.03.31 까지

제 65 기 1분기 2023.01.01 부터 2023.03.31 까지

(단위 : 원)

	제 66 기 1분기		제 65 기 1분기	
	3개월	누적	3개월	누적
수익(매출액)	103,935,076,137	103,935,076,137	107,403,785,606	107,403,785,606
제품매출액	92,173,799,981	92,173,799,981	95,486,269,429	95,486,269,429
원재료매출액	10,729,624,750	10,729,624,750	10,972,362,112	10,972,362,112
용역매출액	1,031,651,406	1,031,651,406	945,154,065	945,154,065
매출원가	78,803,700,883	78,803,700,883	84,960,778,307	84,960,778,307
제품매출원가	69,753,753,505	69,753,753,505	74,593,283,574	74,593,283,574
원재료매출원가	8,328,143,188	8,328,143,188	9,691,091,140	9,691,091,140
용역매출원가	721,804,190	721,804,190	676,403,593	676,403,593
매출총이익	25,131,375,254	25,131,375,254	22,443,007,299	22,443,007,299
판매비와관리비	9,177,122,695	9,177,122,695	7,694,015,940	7,694,015,940
판매 및 관리비용	9,122,224,174	9,122,224,174	7,650,066,848	7,650,066,848
급여	1,884,487,154	1,884,487,154	1,629,778,038	1,629,778,038
퇴직급여	174,560,769	174,560,769	158,794,452	158,794,452
복리후생비	320,191,985	320,191,985	306,427,571	306,427,571
여비교통비	94,848,287	94,848,287	97,932,875	97,932,875
통신비	22,319,909	22,319,909	20,352,663	20,352,663
수도광열비	241,129	241,129	167,019	167,019
전력비	1,756,447	1,756,447	1,767,636	1,767,636
세금과공과	32,106,290	32,106,290	11,909,120	11,909,120
지급임차료	19,856,265	19,856,265	17,045,258	17,045,258
감가상각비	29,881,809	29,881,809	27,837,744	27,837,744
수선비	80,066,400	80,066,400	76,111,537	76,111,537
소모품비	39,156,701	39,156,701	31,229,761	31,229,761
보험료	4,577,288	4,577,288	4,767,692	4,767,692
접대비	85,379,598	85,379,598	85,714,564	85,714,564
광고선전비	4,416,546	4,416,546	33,317,215	33,317,215
기술개발비	3,454,525,176	3,454,525,176	2,678,538,207	2,678,538,207
보관료	83,955,081	83,955,081	57,799,361	57,799,361
건본품비	64,944,274	64,944,274	47,176,699	47,176,699
포장비	238,866,211	238,866,211	194,253,862	194,253,862
운반비	663,128,271	663,128,271	629,232,800	629,232,800
무형자산상각비	865,252	865,252	973,955	973,955
차량유지비	80,094,735	80,094,735	71,157,970	71,157,970
도서인쇄비	8,008,871	8,008,871	4,267,916	4,267,916
교육훈련비	50,345,444	50,345,444	37,391,247	37,391,247
지급수수료	369,319,634	369,319,634	296,506,111	296,506,111
수출제비용	1,313,829,282	1,313,829,282	1,129,058,746	1,129,058,746
잡비	495,366	495,366	556,829	556,829
수취채권 손상차손	54,898,521	54,898,521	43,949,092	43,949,092
대손상각비(환입)	54,898,521	54,898,521	43,949,092	43,949,092
영업이익(손실)	15,954,252,559	15,954,252,559	14,748,991,359	14,748,991,359

기타이익	4,716,377,541	4,716,377,541	262,735,209	262,735,209
수입임대료	22,500,000	22,500,000	22,500,000	22,500,000
관계기업투자처분이익	3,905,761,807	3,905,761,807	(46,798,299)	(46,798,299)
유형자산처분이익	29,082,283	29,082,283	23,885,696	23,885,696
정부보조금수익	67,573,673	67,573,673	91,628,551	91,628,551
잡이익	691,459,778	691,459,778	171,519,261	171,519,261
기타손실	13,966,558,875	13,966,558,875	90,562,104	90,562,104
유형자산처분손실	39,433,030	39,433,030	8,000	8,000
기부금	4,140,000	4,140,000	5,780,000	5,780,000
관계기업/공동기업투자처분손실	13,876,493,631	13,876,493,631	46,713,606	46,713,606
잡손실	46,492,214	46,492,214	38,060,498	38,060,498
금융수익	1,916,307,084	1,916,307,084	3,600,645,525	3,600,645,525
이자수익(금융수익)	332,521,092	332,521,092	201,183,392	201,183,392
배당금수익	184,000,000	184,000,000	81,908,741	81,908,741
외환차익	1,051,419,843	1,051,419,843	2,937,085,614	2,937,085,614
외화환산이익	348,366,149	348,366,149	380,467,778	380,467,778
금융원가	521,436,582	521,436,582	2,567,787,842	2,567,787,842
이자비용(금융원가)	547,921	547,921	1,037,639	1,037,639
외환차손	438,343,962	438,343,962	2,289,633,324	2,289,633,324
외화환산손실	82,544,699	82,544,699	277,116,879	277,116,879
지분법손익	1,779,153,637	1,779,153,637	1,160,597,616	1,160,597,616
법인세비용차감전순이익(손실)	9,878,095,364	9,878,095,364	17,114,619,763	17,114,619,763
법인세비용(수익)	1,348,340,846	1,348,340,846	3,925,366,732	3,925,366,732
계속영업이익(손실)	8,529,754,518	8,529,754,518	13,189,253,031	13,189,253,031
당기순이익(손실)	8,529,754,518	8,529,754,518	13,189,253,031	13,189,253,031
당기순이익(손실)의 귀속				
지배기업의 소유주에게 귀속되는 당기순이익(손실)	8,529,754,518	8,529,754,518	13,189,253,031	13,189,253,031
비지배지분에 귀속되는 당기순이익(손실)	0	0	0	0
기타포괄손익	(967,987,112)	(967,987,112)	5,568,633	5,568,633
당기손익으로 재분류되지 않는항목	(1,098,295,032)	(1,098,295,032)	(134,708,030)	(134,708,030)
확정급여제도의 재측정손익	(5,301,501)	(5,301,501)	(6,813,934)	(6,813,934)
기타포괄손익-공정가치 측정 금융자산평가손익	(197,979,050)	(197,979,050)	(382,039,200)	(382,039,200)
지분법 적용대상 관계기업과 공동기업의 기타포괄손익에 대한 지분	(895,014,481)	(895,014,481)	254,145,104	254,145,104
당기손익으로 재분류될 수 있는 항목	130,307,920	130,307,920	140,276,663	140,276,663
지분법자본변동	46,614,168	46,614,168	17,537,837	17,537,837
해외사업장환산외환차이(세후기타포괄손익)	83,693,752	83,693,752	122,738,826	122,738,826
관계기업투자주식평가손익	0	0	0	0
총포괄손익	7,561,767,406	7,561,767,406	13,194,821,664	13,194,821,664
총 포괄손익의 귀속				
포괄손익, 지배기업의 소유주에게 귀속되는 지분	7,561,767,406	7,561,767,406	13,194,821,664	13,194,821,664
포괄손익, 비지배지분	0	0	0	0
주당이익				
기본및희석주당이익 (단위 : 원)	1,805.0	1,805.00	2,735.0	2,735.00
기본및희석주당계속영업이익 (단위 : 원)	1,805.0	1,805.00	2,735.0	2,735.00

## 2-3. 연결 자본변동표

### 연결 자본변동표

제 66 기 1분기 2024.01.01 부터 2024.03.31 까지

			자본						
			지배기업의 소유주에게 귀속되는 자본					비지배자본	자본 합계
			자본금	자본잉여금	기타자본구성요소	기타포괄손익누계액	이익잉여금		
2023.01.01 (기초자본)			6,661,780,000	4,825,480,228	(2,100,547,974)	3,670,765,359	328,791,087,567	341,848,565,180	341,848,565,180
포괄손익	당기순이익						13,189,253,031	13,189,253,031	13,189,253,031
	기타포괄손익	확정급여제도의재측정요소					(6,813,934)	(6,813,934)	(6,813,934)
		관계기업투자주식평가손익							
		기타포괄손익-공정가치측정금융자산평가손익				(382,039,200)		(382,039,200)	(382,039,200)
		기타포괄손익-공정가치측정금융자산처분손익							
		해외사업환산손익				122,738,826		122,738,826	122,738,826
		지분법자본변동				17,537,837		17,537,837	17,537,837
		지분법이익잉여금					254,145,104	254,145,104	254,145,104
		총포괄손익				(241,762,537)	13,436,584,201	13,194,821,664	13,194,821,664
	배당금지급						(2,419,000,000)	(2,419,000,000)	(2,419,000,000)
자기주식의 취득				(5,399,912,180)		(5,399,912,180)	(5,399,912,180)		
자기주식의 처분									
이익소각									
기타거래									
자본에 직접 인식된 주주와의 거래				(5,399,912,180)		(2,419,000,000)	(7,818,912,180)	(7,818,912,180)	
2023.03.31 (기말자본)			6,661,780,000	4,825,480,228	(7,500,460,154)	3,429,002,822	339,808,671,768	347,224,474,664	347,224,474,664
2024.01.01 (기초자본)			6,661,780,000	4,765,760,733	(1,401,776,240)	3,992,970,647	363,948,496,643	377,967,231,783	377,967,231,783
포괄손익	당기순이익						8,529,754,518	8,529,754,518	8,529,754,518
	기타포괄손익	확정급여제도의재측정요소					(5,301,501)	(5,301,501)	(5,301,501)
		관계기업투자주식평가손익				(237,825,037)	237,825,037		
		기타포괄손익-공정가치측정금융자산평가손익				(197,979,050)		(197,979,050)	(197,979,050)
		기타포괄손익-공정가치측정금융자산처분손익							
		해외사업환산손익				83,693,752		83,693,752	83,693,752
		지분법자본변동				46,614,168		46,614,168	46,614,168
		지분법이익잉여금				0	(895,014,481)	(895,014,481)	(895,014,481)
		총포괄손익				(305,496,167)	7,867,263,573	7,561,767,406	7,561,767,406
	배당금지급						(4,741,695,000)	(4,741,695,000)	(4,741,695,000)
자기주식의 취득				(4,808,046,400)		(4,808,046,400)	(4,808,046,400)		
자기주식의 처분									
이익소각									
기타거래									
자본에 직접 인식된 주주와의 거래				(4,808,046,400)		(4,741,695,000)	(9,549,741,400)	(9,549,741,400)	
2024.03.31 (기말자본)			6,661,780,000	4,765,760,733	(6,209,822,640)	3,687,474,480	367,074,065,216	375,979,257,789	375,979,257,789

## 2-4. 연결 현금흐름표

### 연결 현금흐름표

제 66 기 1분기 2024.01.01 부터 2024.03.31 까지

제 65 기 1분기 2023.01.01 부터 2023.03.31 까지

(단위 : 원)

	제 66 기 1분기	제 65 기 1분기
영업활동현금흐름	19,786,522,661	22,138,065,810
당기순이익(손실)	8,529,754,518	13,189,253,031
당기순이익조정을 위한 가감	17,713,058,350	10,972,069,590
퇴직급여 조정	1,125,705,291	1,027,213,296
감가상각비에 대한 조정	7,763,114,127	7,454,373,664
대손상각비(환입)	54,898,521	43,949,092
무형자산상각비에 대한 조정	865,252	973,955
유형자산처분손실 조정	39,433,030	8,000
관계기업투자주식처분손실	13,876,493,631	46,713,606
외화환산손실 조정	82,544,699	277,116,879
이자비용 조정	547,921	1,037,639
법인세비용 조정	1,348,340,846	3,925,366,732
관계기업처분이익	(3,905,761,807)	46,798,299
외화환산이익 조정	(348,366,149)	(380,467,778)
유형자산처분이익 조정	(29,082,283)	(23,885,696)
이자수익에 대한 조정	(332,521,092)	(204,621,741)
배당금수익	(184,000,000)	(81,908,741)
지분법이익 조정	(1,779,153,637)	(1,160,597,616)
영업활동으로 인한 자산 부채의 변동	(8,506,810,781)	3,719,968,528
매출채권의 감소(증가)	(5,229,126,023)	(3,549,635,941)
미수금의 감소(증가)	(1,664,484,892)	579,552,664
선급금의 감소(증가)	(41,358,726)	48,842,993
선급비용의 감소 (증가)	(311,122,191)	42,900,505
재고자산의 감소(증가)	(8,094,336,926)	4,829,076,752
매입채무의 증가(감소)	3,854,316,958	3,863,584,684
장기미지급금의 증가(감소)	36,725	
미지급금의 증가(감소)	5,347,407,382	1,418,898,057
선수금의 증가(감소)	(348,032,944)	(1,086,208,937)
예수금의 증가(감소)	(663,662,612)	(1,709,569,027)
미지급비용의 증가(감소)	(364,500,406)	(440,978,404)
충당부채의 증가(감소)	302,667,424	208,197,932
퇴직금의 지급	(1,294,614,550)	(484,692,750)
법인세환급(납부)	(3,193,568)	(6,007,836,450)
이자수취	290,148,073	127,134,760
이자지급(영업)	(33,931)	(523,649)

배당금수취(영업)	1,763,600,000	138,000,000
투자활동현금흐름	(10,854,035,102)	(9,421,726,876)
유형자산의 처분	33,000,001	23,863,637
단기대여금및수취채권의 처분	625,959,812	165,113,667
장기대여금및수취채권의 처분	1,258,334,787	258,328,840
단기대여금및수취채권의 취득	(574,584,873)	(248,589,161)
장기대여금및수취채권의 취득	(870,000,000)	(783,600,000)
유형자산의 취득	(10,864,931,955)	(8,364,135,489)
무형자산의 취득	(158,583,650)	(13,534,343)
임차보증금의 증가	(305,229,224)	(459,174,027)
임차보증금의 감소	2,000,000	0
재무활동현금흐름	(9,048,181,016)	(7,834,639,852)
단기차입금의 증가	1,130,748,482	598,120,333
자기주식의 취득으로 인한 현금의 유출	(4,808,046,400)	(5,399,912,180)
단기차입금의 상환	(629,188,098)	(613,848,005)
배당금지급	(4,741,695,000)	(2,419,000,000)
환율변동효과 반영전 현금및현금성자산의 순증가(감소)	(115,693,457)	4,881,699,082
기초현금및현금성자산	37,421,709,122	25,264,164,884
연결재무제표 작성대상 변동으로 인한 현금의 증감		
현금및현금성자산에 대한 환율변동효과	116,562,990	(65,743,159)
기말현금및현금성자산	37,422,578,655	30,080,120,807

### 3. 연결재무제표 주석

제 66(당) 1분기 2024년 01월 01일부터 2024년 03월 31일까지

제 65(전) 1분기 2023년 01월 01일부터 2023년 03월 31일까지

미원상사 주식회사와 그 종속회사

#### 1. 일반적 사항

##### (1) 지배기업의 개요

미원상사주식회사(이하 "지배기업")는 1959년 11월 3일 설립되어, 계면활성제와 전자재료 등 화공약품의 제조 및 판매를 주요사업으로 영위하고 있으며, 당 1분기말 현재 지배기업의 본사 및 영업소는 안산, 안양 및 용인에 소재하고 있으며, 전북 완주군과 익산에 공장을 두고 있습니다.

지배기업은 1989년 9월 25일 주식을 한국거래소가 개설한 유가증권시장에 상장하였으며, 당 1분기말 현재 최대주주는 김정돈이며, 김정돈을 대표로 하는 지배주주집단이 소유한 주식 수는 2,931,413주(61.71%)입니다.

## (2) 종속기업

당 1분기말과 전기말 현재 종속기업의 내역은 다음과 같습니다.

기업명	소재지	주요영업활동	의결권 지분율(%)		종속/관계 구분	
			당 1분기말	전기말	당 1분기말	전기말
계동청운정세화공유한공사	중국	화공약품 판매	100	100	종속	종속

(3) 당 1분기와 전기 중 지배기업과 그 종속기업(이하 "연결실체")의 종속기업 정보(내부거래 제거 전)는 다음과 같습니다.

### ① 당 1분기

(단위:천원)	
계정	계동청운정세화공 유한공사
유동자산	3,992,097
비유동자산	-
유동부채	780,346
비유동부채	-
순자산	3,211,751
비지배지분의 장부금액	-
매출	2,066,351
당기순이익	60,678
총포괄손익	60,678
비지배지분에 배분된 당기순이익	-
영업활동현금흐름	(33,065)
투자활동현금흐름	(561)
비지배지분 배당 지급전 재무활동현금흐름	-
현금및현금성자산의 순증감	(36,819)

### ② 전기

(단위:천원)	
계정	계동청운정세화공 유한공사
유동자산	3,817,457
비유동자산	-
유동부채	750,077
비유동부채	-
순자산	3,067,380
비지배지분의 장부금액	-
매출	2,041,220

당기순손실	244,989
총포괄손실	244,989
비지배지분에 배분된 당기순이익	-
영업활동현금흐름	308,878
투자활동현금흐름	( 283)
비지배지분 배당 지급전 재무활동현금흐름	-
현금및현금성자산의 순증감	308,595

## 2. 재무제표 작성기준

### (1) 회계기준의 적용

연결실체는 주식회사의외부감사에관한법률 제13조 1항 1호에서 규정하고 있는 국제회계기준위원회의 국제회계기준을 채택하여 정한 회계처리기준인 한국채택국제회계기준에 따라 재무제표를 작성하였습니다.

### (2) 측정기준

재무제표는 아래에서 열거하고 있는 재무상태표의 주요항목을 제외하고는 역사적원가를 기준으로 작성되었습니다.

- 공정가치로 측정되는 기타포괄손익-공정가치 측정 금융자산
- 확정급여채무의 현재가치에서 사외적립자산의 공정가치를 차감한 순확정급여부채

### (3) 기능통화와 표시통화

연결실체의 재무제표는 영업활동이 이루어지는 주된 경제환경의 통화인 원화로 작성하여보고되고 있습니다.

### (4) 추정과 판단

한국채택국제회계기준에서는 재무제표를 작성함에 있어서 회계정책의 적용이나, 보고기간 말 현재 자산, 부채 및 수익, 비용의 보고금액에 영향을 미치는 사항에 대하여경영진의 최선의 판단을 기준으로 한 추정치와 가정의 사용을 요구하고 있습니다. 보고기간 말 현재 경영진의 최선의 판단을 기준으로 한 추정치와 가정이 실제 환경과다를 경우 이러한 추정치와 실제결과는 다를 수 있습니다.

추정치와 추정에 대한 기본 가정은 지속적으로 검토되고 있으며, 회계추정의 변경은 추정이 변경된 기간과 미래 영향을 받을 기간 동안 인식되고 있습니다.

#### ① 경영진의 판단

재무제표에 인식된 금액에 유의한 영향을 미치는 회계정책의 적용과 관련된 주요한 경영진의 판단에 대한 정보는 다음의 주석에 포함되어 있습니다.

- 주석 16: 금융상품의 분류

## ● 주석 25: 수익의 인식 시기

### ② 가정과 추정의 불확실성

다음 보고기간 이내에 중요한 조정이 발생할 수 있는 유의한 위험이 있는 가정과 추정의 불확실성에 대한 정보는 다음의 주석사항에 포함되어 있습니다.

- 주석 19: 확정급여채무의 측정 - 주요 보험수리적 가정
- 주석 27: 이연법인세자산의 인식
- 주석 29: 매출채권의 기대신용손실 측정 - 가중평균손실율을 결정하기 위한 주요 가정

### ③ 공정가치 측정

연결실체의 회계정책과 공시사항은 다수의 금융 및 비금융자산과 부채에 대해 공정가치 측정을 요구하고 있는 바, 연결실체는 공정가치평가 정책과 절차를 수립하고 있습니다. 동 정책과 절차에는 공정가치 서열체계에서 수준 3으로 분류되는 공정가치를 포함한 모든 유의적인 공정가치 측정의 검토를 책임지는 평가부서의 운영을 포함하고 있으며, 그 결과는 채무담당 임원에게 직접 보고되고 있습니다.

평가부서는 정기적으로 관측 가능하지 않은 유의적인 투입변수와 평가 조정을 검토하고 있습니다. 공정가치 측정에서 중개인 가격이나 평가기관과 같은 제3자 정보를 사용하는 경우, 평가부서에서 제3자로부터 입수한 정보에 근거한 평가가 공정가치 서열체계 내 수준별 분류를 포함하고 있으며 해당 기준서의 요구사항을 충족한다고 결론을 내릴 수 있는지 여부를 판단하고 있습니다.

연결실체는 유의적인 평가 문제를 감사위원회에 보고하고 있습니다.

자산이나 부채의 공정가치를 측정하는 경우, 연결실체는 최대한 시장에서 관측가능한 투입변수를 사용하고 있습니다. 공정가치는 다음과 같이 가치평가방법에 사용된 투입변수에 기초하여 공정가치 서열체계 내에서 분류됩니다.

구분	투입변수의 유의성
수준 1	측정일에 동일한 자산이나 부채에 대한 접근 가능한 활성시장의 조정되지 않은 공시가격
수준 2	수준 1의 공시가격 이외에 자산이나 부채에 대해 직접적으로 또는 간접적으로 관측가능한 투입변수
수준 3	자산이나 부채에 대한 관측가능하지 않은 투입변수

자산이나 부채의 공정가치를 측정하기 위해 사용되는 여러 투입변수가 공정가치 서열체계 내에서 다른 수준으로 분류되는 경우, 연결실체는 측정치 전체에 유의적인 공정가치 서열체계에서 가장 낮은 수준의 투입변수와 동일한 수준으로 공정가치 측정치 전체를 분류하고 있으며, 변동이 발생한 보고기간 말에 공정가치 서열체계의 수준간 이동을 인식하고 있습니다.

공정가치 측정 시 사용된 가정의 자세한 정보는 아래 주석에 포함되어 있습니다.

- 주석 29: 금융위험관리 및 금융상품위험

## 3. 회계정책의 변경



1) 당기에 새로 도입된 기준서 및 해석서와 그로 인한 회계정책의 변경내용은 다음과 같습니다.

-기업회계기준서 제1001호 '재무제표 표시' - '회계정책'의 공시

중요한 회계정책 정보(중요한 회계 정책 정보란, 재무제표에 포함된 다른 정보와 함께 고려 되었을 때 재무제표의 주요 이용자의 의사결정에 영향을 미칠 정도의 수준을 의미)를 정의하고 이를 공시하도록 하였습니다. 해당 기준서의 개정이 재무제표에 미치는 중요한 영향은 없습니다.

-기업회계기준서 제1001호 '재무제표 표시' - 행사가격 조정 조건이 있는 금융부채 평가손익의 공시

발행자의 주가 변동에 따라 행사가격이 조정되는 조건이 있는 금융상품의 전부나 일부가 금융부채로 분류되는 경우 그 금융부채의 장부금액과 관련 손익을 공시하도록 하였습니다. 해당 기준서의 개정이 재무제표에 미치는 중요한 영향은 없습니다.

-기업회계기준서 제1008호 '회계정책, 회계추정의 변경 및 오류' - '회계추정'의 정의

회계추정을 정의하고, 회계정책의 변경과 구별하는 방법을 명확히 하였습니다.

해당 기준서의 개정이 재무제표에 미치는 중요한 영향은 없습니다.

-기업회계기준서 제1012호 '법인세' - 단일거래에서 생기는 자산과 부채에 대한 이연법인세

자산 또는 부채가 최초로 인식되는 거래의 최초 인식 예외 요건에 거래시점 동일한 가산할 일시적차이와 차감할 일시적차이를 발생시키지 않는 거래라는 요건을 추가하였습니다. 해당 기준서의 개정이 재무제표에 미치는 중요한 영향은 없습니다.

-기업회계기준서 제1117호 '보험계약' 제정

기업회계기준서 제1117호 '보험계약'은 기업회계기준서 제1104호 '보험계약'을 대체합니다. 보험계약에 따른 모든 현금흐름을 추정하고 보고시점의 가정과 위험을 반영한 할인율을 사용하여 보험부채를 측정하고, 매 회계연도별로 계약자에게 제공한 서비스(보험보장)를 반영하여 수익을 발생주의로 인식하도록 합니다. 또한, 보험사건과 관계없이 보험계약자에게 지급하는 투자요소(해약/만기환급금)는 보험수익에서 제외하며, 보험손익과 투자손익을 구분 표시하여 정보이용자가 손익의 원천을 확인할 수 있도록 하였습니다. 해당 기준서의 제정이 재무제표에 미치는 중요한 영향은 없습니다.

-기업회계기준서 제1012호 '법인세' - '국제조세개혁 - 필라2 모범규칙'

개정 기준은 다국적기업의 국제조세를 개혁하는 필라2 모범규칙을 반영하는 법률의 시행으로 생기는 이연법인세 회계처리를 일시적으로 완화하고 이와 관련된 당기법인세 효과 등에 대한 공시를 요구하고 있습니다. 해당 기준서의 제정이 재무제표에 미치는 중요한 영향은 없습니다.

2) 재무제표 발행승인일 현재 제정·공표되었으나, 아직 시행일이 도래하지 아니하였으며 연결실체가 조기 적용하지 아니한 한국채택국제회계기준의 내역은 다음과 같습니다.

-기업회계기준서 제1001호 '재무제표 표시' 개정 - 부채의 유동/비유동 분류, 약정사항이 있는 비유동부채

부채는 보고기간말 현재 존재하는 실질적인 권리에 따라 유동 또는 비유동으로 분류되며, 부채의 결제를 연기할 수 있는 권리의 행사가능성이나 경영진의 기대는 고려하지 않습니다. 또한, 부채의 결제에 자기지분상품의 이전도 포함되나, 복합금융상품에서 자기 지분상품으로 결제하는 옵션이 지분상품의 정의를 충족하여 부채와 분리하여 인식된 경우는 제외됩니다. 또한, 기업이 보고기간말 후에 준수해야하는 약정은 해당 부채의 분류에 영향을 미치지 않으며, 보고기간 이후 12개월 이내 약정사항을 준수해야하는 부채가 비유동부채로 분류된 경우 보고기간 이후 12개월 이내 부채가 상환될 수 있는 위험에 관한 정보를 공시해야 합니다. 동 개정사항은 2024년 1월 1일 이후 시작하는 회계연도부터 적용되며, 조기적용이 허용됩니다. 연결실체는 동 개정으로 인한 재무제표의 영향을 검토 중에 있습니다.

-기업회계기준서 제1007호 '현금흐름표', 기업회계기준서 제1107호 '금융상품: 공시' 개정  
- 공급자금융약정에 대한 정보 공시

공급자금융약정을 적용하는 경우, 재무제표이용자가 공급자금융약정이 기업의 부채와 현금흐름 그리고 유동성위험 익스포저에 미치는 영향을 평가할 수 있도록 공급자금융약정에 대한 정보를 공시해야 합니다. 동 개정사항은 2024년 1월 1일 이후 시작하는 회계연도부터 적용되며, 조기적용이 허용됩니다. 연결실체는 동 개정으로 인한 재무제표의 영향을 검토 중에 있습니다.

- 기업회계기준서 제1116호 '리스' 개정 - 판매후리스에서 생기는 리스부채  
판매후리스에서 생기는 리스부채를 후속적으로 측정할 때 판매자-리스이용자가 보유하는 사용권 관련 손익을 인식하지 않는 방식으로 리스료나 수정리스료를 산정합니다. 동 개정사항은 2024년 1월 1일 이후 시작하는 회계연도부터 적용되며, 조기적용이 허용됩니다. 연결실체는 동 개정으로 인한 재무제표의 영향을 검토 중에 있습니다.

#### 4. 유의적인 회계정책

연결실체가 한국채택국제회계기준에 따른 연결재무제표 작성에 적용한 유의적인 회계정책은 아래 기술되어 있으며, 주석 3에서 설명하고 있는 회계정책의 변경을 제외하고, 당기 및 비교표시된 전기의 연결재무제표는 동일한 회계정책을 적용하여 작성되었습니다.

##### (1) 연결

###### ① 사업결합

사업결합은 동일지배 하에 있는 기업실체나 사업에 대한 결합을 제외하고 취득법을 적용하여 회계처리하고 있습니다.

이전대가는 일반적으로 식별가능한 취득 순자산의 공정가치로 측정하는 것과 동일하게 공정가치로 측정하고 있습니다. 사업결합의 결과 영업권이 발생되면 매년 손상검사를 수행하고 있으며, 염가매수차익이 발생되면 즉시 당기손익으로 인식하고 있습니다. 취득관련원가는 기업회계기준서 제1032호 '금융상품: 표시'와 기업회계기준서 제1109호 '금융상품'에 따라 인식하는 채무증권과 지분증권의 발행원가를 제외하고, 원가가 발생하고 용역을 제공받은 기간에 비용으로 회계처리하고 있습니다.

이전대가는 기존관계의 정산과 관련된 금액을 포함하고 있지 않으며, 기존관계의 정산금액은 일반적으로 당기손익으로 인식하고 있습니다.

조건부대가는 취득일에 공정가치로 측정되고 있습니다. 자본으로 분류되는 조건부대가는 재측정하지 않으며, 그 후속 정산은 자본 내에서 회계처리하고 있습니다. 조건부대가가 자본으로 분류되지 않는 경우, 후속적으로 조건부대가의 공정가치 변동을 인식하여 당기손익으로

처리하고 있습니다.

피취득자의 종업원이 보유하고 있는 보상과 교환된 취득자의 주식기준보상의 경우, 취득자의 대체보상에 대한 시장기준 측정치의 전부 또는 일부는 사업결합의 이전대가 측정에 포함되고 있습니다. 피취득자에 대한 이전대가의 일부인 대체보상 부분과 사업결합 후 근무용역에 대한 보수 부분은 피취득자의 보상에 대한 시장기준측정치와 사업결합 전 근무용역에 대한 대체 보상액을 비교하여 결정되고 있습니다.

## ② 비지배지분

비지배지분은 취득일에 피취득자의 식별가능한 순자산에 대해 인식한 금액 중 현재의 지분상품의 비례적 몫으로 측정하고 있습니다.

지배력을 상실하지 않는 종속기업에 대한 지배기업의 소유지분 변동은 자본거래로 회계처리하고 있습니다.

## ③ 종속기업

종속기업은 연결실체에 의해 지배되는 기업입니다. 연결실체는 피투자기업에 대한 관여로 변동이익에 노출되거나 변동이익에 대한 권리가 있고 피투자기업에 대하여 자신의 힘으로 그러한 이익에 영향을 미치는 능력이 있을 때 피투자기업을 지배합니다. 종속기업의 재무제표는 지배기업이 종속기업에 대한 지배력을 획득하는 날부터 지배력을 상실할 때까지 연결 재무제표에 포함됩니다.

## ④ 지배력의 상실

지배기업이 종속기업에 대한 지배력을 상실한다면, 연결재무상태표에서 종전의 종속기업에 대한 자산과 부채를 제거하고 종전의 지배지분에 귀속되는 지배력 상실 관련 손익을 인식합니다. 종속기업에 대한 잔존 투자는 지배력을 상실한 때의 공정가치로 인식합니다.

## ⑤ 지분법피투자기업에 대한 지분

연결실체의 지분법피투자기업에 대한 지분은 관계기업과 공동기업의 지분으로 구성되어 있습니다.

관계기업은 연결실체가 재무정책 및 영업정책에 대한 유의적인 영향력을 보유하고 있으나, 지배하거나 공동지배하지 않는 기업입니다. 공동기업은 연결실체가 약정의 자산에 대한 권리와 부채에 대한 의무를 보유하는 것이 아니라 약정의 순자산에 대한 권리를 보유하고 있는 기업입니다.

관계기업과 공동기업에 대한 투자지분은 최초에 거래원가를 포함하여 원가로 인식하고, 취득 후에는 지분법을 사용하여 회계처리하고 있습니다. 즉, 취득일 이후에 발생한 피투자자의 당기순이익 및 기타포괄손익 중 연결실체의 지분에 해당하는 금액을 장부금액에 가감하고, 피투자자에게 받은 분배액은 투자지분의 장부금액에서 차감하고 있습니다.

#### ⑥ 내부거래제거

연결실체 내의 거래, 이와 관련된 잔액, 수익과 비용, 미실현손익은 연결재무제표 작성시 모두 제거하고 있습니다. 한편, 연결실체는 지분법피투자기업과의 거래에서 발생한 미실현이익 중 연결실체의 몫은 제거하고 있으며, 미실현손실은 자산손상의 증거가 없다면 미실현이익과 동일한 방식으로 제거하고 있습니다.

#### ⑦ 동일지배하 사업결합

동일지배하에 있는 기업실체나 사업에 대한 결합은 취득한 자산과 인수한 부채를 피취득자의 장부금액으로 인식하고 있습니다. 연결실체는 이전대가와 취득한 순자산 장부금액의 차액을 자본잉여금에서 가감하고 있습니다.

#### (2) 중단영업

연결실체는 이미 처분되었거나 매각예정으로 분류되고 다음 중 하나에 해당하는 기업의 구분단위를 중단영업으로 분류하고 있습니다.

- 별도의 주요 사업계열이나 영업지역
- 별도의 주요 사업계열이나 영업지역을 처분하려는 단일 계획의 일부
- 매각만을 목적으로 취득한 종속기업

중단영업이 있는 경우, 연결포괄손익계산서에 비교 표시되는 기간의 기초부터 영업이 중단된 것처럼 재작성하고 있습니다.

#### (3) 현금및현금성자산

연결실체는 취득일로부터 만기일이 3 개월 이내인 투자자산을 현금 및 현금성자산으로 분류하고 있습니다. 지분상품은 현금성자산에서 제외되나, 상환일이 정해져 있고 취득일로부터 상환일까지의 기간이 단기인 우선주와 같이 실질적인 현금성자산인 경우에는 현금성자산에 포함됩니다.

#### (4) 재고자산

재고자산의 단위원가는 월단위 총평균법(미작품은 개별법)으로 결정하고 있으며, 취득원가는 매입원가, 전환원가 및 재고자산을 이용가능한 상태로 준비하는데 필요한 기타 원가를 포함하고 있습니다.

재고자산은 취득원가와 순실현가능가치 중 낮은 금액으로 측정하고 있습니다. 재고자산을 순실현가능가치로 감액한 평가손실과 모든 감모손실은 감액이나 감모가 발생한 기간에 비용으로 인식하고 있으며, 재고자산의 순실현가능가치의 상승으로 인한 재고자산평가손실의 환입은 환입이 발생한 기간의 비용으로 인식된 재고자산의 매출원가에서 차감하고 있습니다.

#### (5) 금융자산

##### ① 분류 및 측정

연결실체는 다음의 측정 범주로 금융자산을 분류합니다.

- 당기손익-공정가치 측정 금융자산
- 기타포괄손익-공정가치 금융자산
- 상각후원가 측정 금융자산

금융자산은 금융자산의 관리를 위한 사업모형과 금융자산의 계약상 현금흐름 특성에 근거하여 분류합니다.

공정가치로 측정하는 금융자산의 손익은 당기손익 또는 기타포괄손익으로 인식합니다. 채무상품에 대한 투자는 해당 자산을 보유하는 사업모형에 따라 당기손익 또는 기타포괄손익으로 인식합니다. 연결실체는 금융자산을 관리하는 사업모형을 변경하는 경우에만 채무상품을 재분류합니다.

단기매매항목이 아닌 지분상품에 대한 투자는 최초 인식시점에 후속적인 공정가치 변동을 기타포괄손익으로 표시할 것을 지정하는 취소불가능한 선택을 할 수 있습니다. 지정되지 않은 지분상품에 대한 투자의 공정가치 변동은 당기손익으로 인식합니다.

## ② 측정

연결실체는 최초 인식시점에 금융자산을 공정가치로 측정하며, 당기손익-공정가치 측정 금융자산이 아닌 경우에 해당 금융자산의 취득과 직접 관련되는 거래원가는 공정가치에 가산합니다. 당기손익-공정가치 측정 금융자산의 거래원가는 당기손익으로 비용처리합니다.

### (가) 채무상품

금융자산의 후속적인 측정은 금융자산의 계약상 현금흐름 특성과 그 금융자산을 관리하는 사업모형에 근거합니다. 연결실체는 채무상품을 다음의 세 범주로 분류합니다.

#### - 상각후원가

계약상 현금흐름을 수취하기 위해 보유하는 것이 목적인 사업모형 하에서 금융자산을 보유하고, 계약상 현금흐름이 원리금만으로 구성되어 있는 자산은 상각후원가로 측정합니다. 상각후원가로 측정하는 금융자산으로서 위험회피관계의 적용 대상이 아닌 금융자산의 손익은 해당 금융자산을 제거하거나 손상할 때 당기손익으로 인식합니다. 유효이자율법에 따라 인식하는 금융자산의 이자수익은 '금융수익'에 포함됩니다.

#### - 기타포괄손익-공정가치 측정 금융자산

계약상 현금흐름의 수취와 금융자산의 매도 둘 다를 통해 목적을 이루는 사업모형 하에서 금융자산을 보유하고, 계약상 현금흐름이 원리금만으로 구성되어 있는 금융자산은 기타포괄손익-공정가치로 측정합니다. 손상차손(환입)과 이자수익 및 외환손익을 제외하고는, 기타포괄손익-공정가치로 측정하는 금융자산의 손익은 기타포괄손익으로 인식합니다. 금융자산을 제거할 때에는 인식한 기타포괄손익누계액을 자본에서 당기손익으로 재분류합니다. 유효이자율법에 따라 인식하는 금융자산의 이자수익 및 외환손익은 '금융수익'에 포함됩니다. 손상차손은 '기타수익 또는 기타비용'으로 표시합니다.

## (나) 지분상품

연결실체는 모든 지분상품에 대한 투자를 후속적으로 공정가치로 측정합니다. 공정가치변동을 기타포괄손익으로 표시할 것을 선택한 지분상품에 대해 기타포괄손익으로 인식한 금액은 해당 지분상품을 제거할 때에도 당기손익으로 재분류하지 않습니다. 이러한 지분상품에 대한 배당수익은 연결실체가 배당을 받을 권리가 확정된 때 당기손익으로 인식합니다.

당기손익-공정가치로 측정하는 금융자산의 공정가치 변동은 손익계산서에 '금융수익 또는 금융비용'으로 표시합니다. 기타포괄손익-공정가치로 측정하는 지분상품에 대한 손상차손(환입)은 별도로 구분하여 인식하지 않습니다.

### ③ 손상

연결실체는 미래전망정보에 근거하여 상각후원가로 측정하거나 기타포괄손익-공정가치로 측정하는 채무상품에 대한 기대신용손실을 평가합니다. 손상 방식은 신용위험의 유의적인 증가 여부에 따라 결정됩니다. 단, 매출채권 및 상각후원가로 측정하는 채무상품에 대해 연결실체는 채권의 최초 인식시점부터 전체기간 기대신용손실을 인식하는 간편법을 적용합니다.

### ④ 인식과 제거

금융자산의 정형화된 매입 또는 매도는 매매일에 인식하거나 제거합니다. 금융자산은 현금 흐름에 대한 계약상 권리가 소멸하거나 금융자산을 양도하고 소유에 따른 위험과 보상의 대부분을 이전한 경우에 제거됩니다.

연결실체가 금융자산을 양도한 경우라도 채무자의 채무불이행시의 소구권 등으로 양도한 금융자산의 소유에 따른 위험과 보상의 대부분을 연결실체가 보유하는 경우에는 이를 제거하지 않고 그 양도자산 전체를 계속하여 인식하되, 수취한 대가를 금융부채로 인식합니다.

### ⑤ 금융상품의 상계

금융자산과 부채는 인식한 자산과 부채에 대해 법적으로 집행가능한 상계권리를 현재 보유하고 있고, 순액으로 결제하거나 자산을 실현하는 동시에 부채를 결제할 의도를 가지고 있을 때 상계하여 재무상태표에 순액으로 표시합니다. 법적으로 집행가능한 상계권리는 미래사건에 좌우되지 않으며, 정상적인 사업과정의 경우와 채무불이행의 경우 및 지급불능이나 파산의 경우에도 집행가능한 것을 의미합니다.

## (6) 유형자산

유형자산은 최초에 원가로 측정하여 인식하고 있습니다. 유형자산의 원가에는 경영진이 의도하는 방식으로 자산을 가동하는데 필요한 장소와 상태에 이르게 하는데 직접 관련되는 원가 및 자산을 해체, 제거하거나 부지를 복구하는데 소요될 것으로 추정되는 원가가 포함됩니다.

유형자산은 최초 인식 후에 원가에서 감가상각누계액과 손상차손누계액을 차감한 금액을 장부금액으로 하고 있습니다.

유형자산 중 토지는 감가상각을 하지 않으며, 그 외 유형자산은 자산의 취득원가에서 잔존가치를 차감한 금액에 대하여 아래에 제시된 경제적 내용연수에 걸쳐 해당 자산에 내재되어 있는 미래 경제적 효익의 예상 소비 형태를 가장 잘 반영한 정액법으로 상각하고 있습니다.

유형자산을 구성하는 일부의 원가가 당해 유형자산의 전체원가와 비교하여 유의적이라면,

해당 유형자산을 감가상각할 때 그 부분은 별도로 구분하여 감가상각하고 있습니다.

유형자산의 제거로 인하여 발생하는 손익은 순매각금액과 장부금액의 차이로 결정되고 그 차액은 당기손익으로 인식하고 있습니다.  
당기의 추정 내용연수는 다음과 같습니다.

구 분	추정 내용연수
건물	8 ~ 30년
건축물	4 ~ 10년
기계장치	3 ~ 6년
차량운반구	2 ~ 4년
공기구비품	3 ~ 4년

연결실체는 매 보고기간말에 자산의 잔존가치와 내용연수 및 감가상각방법을 재검토하고 재검토 결과 추정치가 종전 추정치와 다르다면 그 차이는 회계추정의 변경으로 처리하고 있습니다.

#### (7) 차입원가

적격자산의 취득, 건설 또는 제조와 직접 관련된 차입원가는 당해 자산 원가의 일부로 자본화하고 있으며, 기타차입원가는 발생기간에 비용으로 인식하고 있습니다. 적격자산이란 의도된 용도로 사용하거나 판매가능한 상태가 될 때까지 상당한 기간을 필요로 하는 자산을 말하며, 금융자산과 단기간 내에 제조되거나 다른 방법으로 생산되는 재고자산은 적격자산에 해당되지 아니하며, 취득시점에 의도된 용도로 사용할 수 있거나 판매가능한 상태에 있는 자산인 경우에도 적격자산에 해당되지 아니합니다.

적격자산을 취득하기 위한 목적으로 특정하여 차입한 자금에 한하여, 보고기간 동안 그 차입금으로부터 실제 발생한 차입원가에서 당해 차입금의 일시적 운용에서 생긴 투자수익을 차감한 금액을 자본화가능차입원가로 결정하며, 일반적인 목적으로 자금을 차입하고 이를 적격자산의 취득을 위해 사용하는 경우에 한하여 당해 자산 관련 지출액에 자본화이자율을 적용하는 방식으로 자본화가능차입원가를 결정하고 있습니다.

자본화이자율은 보고기간동안 차입한 자금(적격자산을 취득하기 위해 특정 목적으로차입한 자금 제외)으로부터 발생한 차입원가를 가중평균하여 산정하고 있습니다. 보고기간 동안 자본화한 차입원가는 당해 기간동안 실제 발생한 차입원가를 초과할 수 없습니다.

#### (8) 투자부동산

임대수익이나 시세차익 또는 두 가지 모두를 얻기 위하여 보유하고 있는 부동산은 투자부동산으로 분류하고 있습니다. 투자부동산은 취득시 발생한 거래원가를 포함하여최초 인식시점에 원가로 측정하며, 최초 인식 후에 원가에서 감가상각누계액과 손상차손누계액을 차감한 금액을 장부금액으로 표시하고 있습니다.

후속원가는 자산으로부터 발생하는 미래 경제적 효익이 유입될 가능성이 높으며, 그 원가를



신뢰성 있게 측정할 수 있는 경우에 한하여 자산의 장부금액에 포함하거나 적절한 경우 별도의 자산으로 인식하고 있으며, 후속지출에 의해 대체된 부분의 장부금액은 제거하고 있습니다. 한편, 일상적인 수선·유지와 관련하여 발생하는 원가는 발생시점에 당기손익으로 인식하고 있습니다.

투자부동산 중 토지에 대해서는 감가상각을 하지 않으며, 토지를 제외한 투자부동산은 경제적 내용연수에 따라 15년을 적용하여 정액법으로 상각하고 있습니다. 투자부동산의 감가상각방법, 잔존가치 및 내용연수는 매 보고기간말에 재검토하고 변경하는 것이 적절하다고 판단되는 경우 회계추정의 변경으로 회계처리하고 있습니다.

#### (9) 무형자산

무형자산은 최초 인식할 때 원가로 측정하며, 최초 인식 후에 원가에서 상각누계액과손상차손누계액을 차감한 금액을 장부금액으로 인식하고 있습니다.

무형자산은 사용 가능한 시점부터 잔존가치를 영("0")으로 하여 아래의 내용연수 동안 정액법으로 상각하고 있습니다. 다만, 일부 무형자산에 대해서는 이를 이용할 수 있을 것으로 기대되는 기간에 대하여 예측가능한 제한이 없으므로 당해 무형자산의 내용연수가 비한정인 것으로 평가하고 상각하지 아니하고 있습니다.

구 분	추정 내용연수
상표권	5년
특허권	10년
실시권	20년
기타무형자산	비한정내용연수

내용연수가 유한한 무형자산의 상각기간과 상각방법은 매 보고기간말에 재검토하고내용연수가 비한정인 무형자산에 대해서는 그 자산의 내용연수가 비한정이라는 평가가 계속하여 정당한 지를 매 보고기간에 재검토하며, 이를 변경하는 것이 적절하다고판단되는 경우 회계추정의 변경으로 처리하고 있습니다.

##### ① 연구 및 개발

연구 또는 내부프로젝트의 연구단계에 대한 지출은 발생시점에 비용으로 인식하고 있습니다. 개발단계의 지출은 자산을 완성할 수 있는 기술적 실현가능성, 자산을 완성하여 사용하거나 판매하려는 기업의 의도와 능력 및 필요한 자원의 입수가능성, 무형자산의 미래 경제적 효익을 모두 제시할 수 있고, 관련 지출을 신뢰성 있게 측정할 수 있는 경우에 무형자산으로 인식하고 있으며, 기타 개발관련 지출은 발생시점에 비용으로 인식하고 있습니다.

##### ② 후속지출

후속지출은 관련되는 특정자산에 속하는 미래의 경제적 효익이 증가하는 경우에만 자본화하며, 내부적으로 창출한 영업권 및 상표명 등을 포함한 다른 지출들은 발생 즉시 비용화하고 있습니다.

#### (10) 정부보조금

정부보조금은 연결실체가 정부보조금에 부수되는 조건을 준수하고 그 보조금을 수령하는것

에 대해 합리적인 확신이 있을 경우에만 인식하고 있습니다. 연결실체는 비유동자산을 취득 또는 건설하는데 사용해야 한다는 기본조건이 부과된 정부보조금을 수령하고 있으며, 해당 자산의 장부금액을 계산할 때, 정부보조금을 차감하고 감가상각자산의 내용연수에 걸쳐 당기손익으로 인식하고 있습니다.

연결실체는 정부보조금을 정부보조금으로 보전하려 하는 관련원가가 비용으로 인식되는 기간에 걸쳐 연결포괄손익계산서에서 정부보조금수익으로 표시하여 당기손익으로 인식하고 있습니다.

#### (11) 비금융자산의 손상

고객과의 계약에서 생기는 수익에 따라 인식하는 계약자산과 계약을 체결하거나 이행하기 위해 든 원가에서 생기는 자산, 종업원급여에서 발생한 자산, 재고자산, 이연법인세자산, 매각예정으로 분류되는 비유동자산을 제외한 모든 비금융자산에 대해서는 매 보고기간말마다 자산손상을 시사하는 징후가 있는지를 검토하며, 만약 그러한 징후가 있다면 당해 자산의 회수가능액을 추정하고 있습니다. 단, 사업결합으로 취득한 영업권 및 내용연수가 비한정인 무형자산, 아직 사용할 수 없는 무형자산에 대해서는 자산손상을 시사하는 징후와 관계없이 매년 회수가능액과 장부금액을 비교하여손상검사를 하고 있습니다.

회수가능액은 개별 자산별로, 또는 개별 자산의 회수가능액을 추정할 수 없다면 그 자산이 속하는 현금창출단위별로 회수가능액을 추정하고 있습니다. 회수가능액은 사용가치와 순공정가치 중 큰 금액으로 결정하고 있습니다. 사용가치는 자산이나 현금창출단위에서 창출될 것으로 기대되는 미래현금흐름을 화폐의 시간가치 및 미래현금흐름을 추정할 때 조정되지 아니한 자산의 특유위험에 대한 현행 시장의 평가를 반영한 적절한 할인율로 할인하여 추정합니다.

자산이나 현금창출단위의 회수가능액이 장부금액에 미달하는 경우 자산의 장부금액을 감소시키며 즉시 당기손익으로 인식하고 있습니다.

## (12) 금융부채

모든 금융부채는 후속적으로 유효이자율법을 사용하여 상각후원가로 측정하거나 당기손익-공정가치로 측정합니다. 유효이자율법은 금융부채의 상각후원가를 계산하고 관련 기간에 걸쳐 이자비용을 배분하는 방법입니다. 유효이자율은 금융부채의 기대존속기간이나 (적절하다면) 더 짧은 기간에 지급하거나 수취하는 수수료와 포인트(유효이자율의 주요 구성요소임), 거래원가 및 기타 할증액 또는 할인액을 포함하여 예상되는 미래현금지급액의 현재가치를 금융부채의 상각후원가와 정확히 일치시키는 이자율입니다.

## (13) 종업원급여

### ① 단기종업원급여

종업원이 관련 근무용역을 제공한 보고기간의 말부터 12개월 이내에 결제될 단기종업원급여는 근무용역과 교환하여 지급이 예상되는 금액을, 근무용역이 제공된 때에 당기손익으로 인식하고 있습니다. 단기종업원급여는 할인하지 않은 금액으로 측정하고 있습니다.

### ② 퇴직급여: 확정급여제도

보고기간말 현재 확정급여제도와 관련된 확정급여부채는 확정급여채무의 현재가치에서 사외적립자산의 공정가치를 차감하여 인식하고 있습니다.

확정급여부채는 매년 독립적인 계리사에 의해 예측단위적립방식으로 계산되고 있습니다. 확정급여채무의 현재가치에서 사외적립자산의 공정가치를 차감하여 산출된 순액이 자산일 경우, 제도로부터 환급받거나 제도에 대한 미래기여금이 절감되는 방식으로 이용가능한 경제적 효익의 현재가치를 한도로 자산을 인식하고 있습니다.

순확정급여부채의 재측정요소는 보험수리적손익, 순확정급여부채의 순이자에 포함된 금액을 제외한 사외적립자산의 수익 및 순확정급여부채의 순이자에 포함된 금액을 제외한 자산 인식상한효과의 변동으로 구성되어 있으며, 즉시 기타포괄손익으로 인식됩니다. 연결실체는 순확정급여부채(자산)의 순이자를 순확정급여부채(자산)에 연차보고기간 초에 결정된 할인율을 곱하여 결정되며 보고기간 동안 기여금 납부와 급여지급으로 인한 순확정급여부채(자산)의 변동을 고려하여 결정하고 있습니다. 확정급여제도와 관련된 순이자비용과 기타비용은 당기손익으로 인식됩니다.

제도의 개정이나 축소가 발생하는 경우, 과거근무에 대한 효익의 변동이나 축소에 따른 손익은 즉시 당기손익으로 인식하고 있습니다. 연결실체는 확정급여제도의 정산이 일어나는 때에 정산으로 인한 손익을 인식하고 있습니다.

#### (14) 충당부채

충당부채는 과거사건의 결과로 존재하는 현재의무(법적의무 또는 의제의무)로서, 당해 의무를 이행하기 위하여 경제적효익을 갖는 자원이 유출될 가능성이 높으며 의무의 이행에 소요되는 금액을 신뢰성 있게 추정할 수 있는 경우에 인식하고 있습니다.

충당부채로 인식하는 금액은 관련된 사건과 상황에 대한 불가피한 위험과 불확실성을 고려하여 현재의무를 보고기간말에 이행하기 위하여 소요되는 지출에 대한 최선의 추정치입니다. 화폐의 시간가치 효과가 중요한 경우 충당부채는 의무를 이행하기위하여 예상되는 지출액의 현재가치로 평가하고 있습니다.

충당부채를 결제하기 위해 필요한 지출액의 일부 또는 전부를 제3자가 변제할 것이 예상되는 경우 이행한다면 변제를 받을 것이 거의 확실하게 되는 때에 한하여 변제금액을 인식하고 별도의 자산으로 회계처리하고 있습니다.

매 보고기간말마다 충당부채의 잔액을 검토하고, 보고기간말 현재 최선의 추정치를 반영하여 조정하고 있습니다. 의무이행을 위하여 경제적효익이 내재된 자원이 유출될 가능성이 더 이상 높지 아니한 경우에는 관련 충당부채를 환입하고 있습니다.

손실부담계약에 대한 충당부채는 계약상의 의무에 따라 발생하는 회피 불가능한 원가가 당해 회계연도 계약에 의하여 발생할 것으로 기대되는 효익을 초과하는 손실부담계약에 대해서는 계약을 이행하기 위하여 소요되는 원가와 계약을 이행하지 못하였을 때 지급하여야 할 보상금 또는 위약금 중 작은 금액으로 측정하고 있습니다. 충당부채 인식 전에 당해 계약을 이행하기 위하여 사용하는 자산에서 발생한 손상차손을 먼저 인식하고 있습니다.

충당부채는 최초 인식과 관련 있는 지출에만 사용하고 있습니다.

#### (15) 외화

### ① 외화거래

연결실체를 구성하는 개별기업들의 재무제표 작성에 있어서 그 기업의 기능통화 외의 통화(외화)로 이루어진 거래는 거래일의 환율을 적용하여 기록하고 있습니다. 매 보고기간말에 화폐성 외화항목은 보고기간말의 마감환율로 환산하고 있습니다. 공정가치로 측정하는 비화폐성 외화항목은 공정가치가 결정된 날의 환율로 환산하고, 역사적원가로 측정하는 비화폐성항목은 거래일의 환율로 환산하고 있습니다.

화폐성항목의 결제시점에 생기는 외환차이와 해외사업장순투자 환산차이 또는 현금흐름위험회피로 지정된 금융부채에서 발생한 환산차이를 제외한 화폐성항목의 환산으로 인해 발생한 외환차이는 모두 당기손익으로 인식하고 있습니다. 비화폐성항목에서 발생한 손익을 기타포괄손익으로 인식하는 경우에는 그 손익에 포함된 환율변동효과도 기타포괄손익으로 인식하고, 당기손익으로 인식하는 경우에는 환율변동효과도 당기손익으로 인식하고 있습니다.

### ② 해외사업장

해외사업장의 기능통화가 연결실체의 표시통화와 다른 경우에는 재무성과와 재무상태를 다음의 방법으로 표시통화로 환산하고 있습니다.

해외사업장의 기능통화가 초인플레이션 경제의 통화가 아닌 경우 연결재무상태표(비교표시하는 연결재무상태표 포함)의 자산과 부채는 해당 보고기간말의 마감환율로 환산하고, 연결포괄손익계산서(비교표시하는 연결포괄손익계산서 포함)의 수익과 비용은 해당 거래일의 환율로 환산하고, 환산에서 생기는 외환차이는 기타포괄손익으로 인식합니다.

해외사업장의 취득으로 생기는 영업권과 자산·부채의 장부금액에 대한 공정가치 조정액은 해외사업장의 자산·부채로 보아 해외사업장의 기능통화로 표시하고, 해외사업장의 다른 자산·부채와 함께 마감환율을 적용하여 원화로 환산하고 있습니다.

해외사업장을 처분하는 경우에는 기타포괄손익과 별도의 자본항목으로 인식한 해외사업장 관련 외환차이의 누계액은 해외사업장의 처분손익을 인식하는 시점에 자본에서 당기손익으로 재분류합니다. 해외사업장을 포함한 종속기업을 일부 처분 시 기타포괄손익에 인식된 외환차이의 누계액 중 비례적 지분을 그 해외사업장의 비지배지분으로 재귀속시키며, 이 외의 경우에는 해외사업장을 일부 처분한 때에 기타포괄손익에 인식된 외환차이의 누계액 중 비례적 지분만을 당기손익으로 재분류합니다.

### ③ 해외사업장에 대한 순투자의 환산

해외사업장으로부터 수취하거나 해외사업장에 지급할 화폐성항목 중에서 예측할 수 있는 미래에 결제할 계획이 없고 결제될 가능성이 낮은 항목은 그 해외사업장에 대한순투자의 일부로 보아 연결재무제표에서 외환차이를 기타포괄손익으로 인식하고 관련 순투자의 처분 시점에 당기손익으로 재분류하고 있습니다.

### (16) 납입자본

보통주는 자본으로 분류하며 자본거래에 직접 관련되어 발생하는 증분원가는 세금효과를 반영한 순액으로 자본에서 차감하고 있습니다.

연결실체가 자기지분상품을 재취득하는 경우에 이러한 지분상품은 자기주식의 과목으로 자본에서 직접 차감하고 있습니다. 자기지분상품을 매입 또는 매도하거나 발행 또는 소각하는

경우의 손익은 당기손익으로 인식하지 아니합니다. 지배기업 또는 연결실체 내의 다른 기업이 자기주식을 취득하여 보유하는 경우 지급하거나 수취한 대가는 자본에서 직접 인식하고 있습니다.

#### (17) 주식기준보상

연결실체는 제공받는 재화나 용역의 대가로 종업원에게 주식이나 주식선택권을 부여하는 주식결제형 주식보상거래에 대하여 제공받는 재화나 용역의 공정가치 또는 제공받는 재화나 용역의 공정가치를 신뢰성있게 측정할 수 없다면 부여한 지분상품의 공정가치에 기초하여 재화나 용역의 공정가치를 간접 측정하고 그 금액을 가득기간 동안에 종업원급여(당기비용)과 자본으로 인식하고 있습니다.

주식선택권의 가득조건이 용역제공조건 또는 시장조건이 아닌 가득조건인 경우에는 궁극적으로 가득되는주식선택권의 실제 수량에 기초하여 결정되도록 인식된 종업원비용을 조정하고 있습니다.

제공받는 재화나 용역의 대가로 현금을 지급하는 현금결제형 주식기준보상거래의 경우 제공받는 재화나 용역과 그 대가로 부담하는 부채를 공정가치로 측정하고 가득기간동안 종업원 급여비용과 부채로 인식하고 있습니다.

또한 부채가 결제될 때까지 매 보고기간 말과 최종결제일에 부채의 공정가치를 재측정하고, 공정가치의 변동액은 종업원급여로 인식하고 있습니다.

#### (18) 고객과의 계약에서 생기는 수익

연결실체는 고객과의 계약이 개시되는 단계에서부터 통제가 고객에게 이전되는 시점또는 통제가 고객에게 이전되는 기간에 걸쳐 다음의 5단계 수익인식모형에 따라 수익을 인식하고 있습니다.

##### ① 계약의 식별

연결실체는 고객과의 사이에서 집행가능한 권리와 의무가 생기게 하는 합의를 계약으로 식별하고 계약으로 식별된 경우에는 수행의무의 식별 등 이후 단계를 추가 검토하여 수익인식 여부를 판별하며, 계약으로 식별되지 못하였으나 고객에게서 대가를받은 경우에는 부채로 인식하고 있습니다.

##### ② 수행의무의 식별

수행의무는 고객과의 계약에서 '구별되는 재화나 용역'이나 '실질적으로 서로 같고 고객에게 이전하는 방식도 같은 일련의 구별되는 재화나 용역'을 고객에게 이전하기로 한 약속을 의미합니다. 연결실체는 계약 개시시점에 고객과의 계약에서 약속한 재화나용역을 검토하여 수행의무를 식별하고 있습니다.

##### ③ 거래가격의 산정

거래가격은 고객에게 약속한 재화나 용역을 이전하고 그 대가로 기업이 받을 권리를 갖게 될 것으로 예상하는 금액으로서 추정치의 제약을 고려한 변동대가, 유의적인 금융요소, 비현금 대가 및 고객에게 지급할 대가 등을 고려하여 산정하고 있습니다.

연결실체는 반품가능성을 과거의 경험률에 근거하여 합리적으로 추정하여 변동대가에 반영하고, 수행의무를 이전하는 시점과 고객이 그에 대한 대가를 지급하는 시점 간의기간이 12개월 이내이므로 유의적인 금융요소는 없다고 판단하고 있습니다.

#### ④ 거래가격의 배분

연결실체는 하나의 계약에서 식별된 여러 수행의무에 상대적 개별판매가격을 기초로 거래가격을 배분하고 있습니다. 각 수행의무의 개별판매가격이 없는 경우에는 시장평가조정접근법 등을 고려하여 개별판매가격을 적절하게 추정하고 있습니다.

#### ⑤ 수익인식

연결실체는 계약개시 시점에 해당 계약과 관련하여 수행의무를 이행할 때 수익을 인식할지 또는 수행의무를 이행하는 기간에 걸쳐 수익을 인식할지 여부를 판단하고 있습니다. 연결실체가 의무를 수행하는 대로 고객이 동시에 효익을 얻고 소비하는 경우, 연결실체가 의무를 수행하여 자산이 만들어지거나 가치가 높아지는 것과 비례하여 고객이 그 자산을 통제하는 경우, 또는 의무를 수행하여 만든 자산이 연결실체 자체에는 대체용도가 없으나 현재까지 수행을 완료한 부분에 대해 집행가능한 지급청구권이 있는 경우에는 수행의무를 이행하는 기간에 걸쳐 수익을 인식합니다.

용역수익은 연결실체가 의무를 수행하는 대로 고객이 동시에 효익을 얻고 소비하는 경우에 해당하여 수행의무를 이행하는 기간에 걸쳐 수익을 인식하고 있으며, 상품매출은 자산에 대한 통제가 고객에게 이전되는 시점에 수익을 인식하고 있습니다.

수행의무를 이행하는 기간에 걸쳐 수익을 인식하는 경우에는 투입법에 따라 산정된 진행률을 적용하여 수익과 원가를 측정하고 연결실체의 수행정도를 나타내지 못하는 투입물의 영향은 투입법에서 적절히 제외하고 있습니다.

연결실체는 회수가 가능한 계약체결 증분원가 및 조건을 충족하는 계약이행원가에 대해 자산으로 인식하고 이러한 자산은 관련된 재화나 용역을 고객에게 이전하는 방식과 일치하는 체계적 기준으로 상각하며, 자산과 관련된 재화나 용역의 대가로 연결실체가 받을 것으로 예상하는 잔액과 향후 비용으로 인식될 직접원가와 차액이 당해 자산의 장부가액보다 작은 경우 그 장부금액과의 차이를 손상차손으로 인식하고 있습니다. 연결실체는 상각기간이 1년 이하인 경우 계약체결 증분원가를 발생시점에 비용으로 인식하는 실무적 간편법을 적용하였습니다.

#### (19) 금융수익과 비용

연결실체의 금융수익과 금융비용은 다음으로 구성되어 있습니다.

- 이자수익
- 이자비용
- 배당금수익
- 기타포괄손익-공정가치로 측정하는 채무상품에 대한 투자자산의 처분에서 발생하는 순손익
- 당기손익-공정가치로 측정하는 금융자산에 대한 순손익
- 금융자산과 금융부채에 대한 외환손익
- 상각후원가 혹은 기타포괄손익-공정가치로 측정하는 채무상품에 대한 투자자산에서 발생하는 손상차손(혹은 손상차손환입)

이자수익은 혹은 이자비용은 유효이자율법을 사용하여 인식하였습니다. 배당금수익은 연결실체가 배당을 받을 권리가 확정되는 시점에 인식합니다. 유효이자율법은 금융상품의 기대존속기간에 추정되는 미래현금지급액이나 수취액의 현재가치를 금융자산의 총 장부금액이

나 금융부채의 상각후원가와 정확하게 일치시키는 이자율입니다.

이자수익이나 이자비용을 계산할 때, 유효이자율은 자산의 총장부금액(해당 자산의 신용이 손상되지 않은 경우)이나 부채의 상각후원가에 적용합니다. 그러나, 최초 인식 이후에 후속적으로 신용이 손상된 금융자산에 대해서는 이자수익은 해당 금융자산의 상각후원가에 유효이자율을 적용하여 계산합니다. 만일 해당 자산이 더는 신용이 손상된 것으로 볼 수 없다면 총 장부금액에 유효이자율을 적용하여 이자수익을 계산합니다.

## (20) 법인세

법인세비용은 당기법인세와 이연법인세로 구성되어 있으며, 기타포괄손익이나 자본에 직접 인식되는 거래나 사건 또는 사업결합에서 발생하는 세액을 제외하고는 당기손익으로 인식하고 있습니다. 법인세와 관련된 이자와 벌금은 법인세에 해당하는지 판단하고 법인세에 해당한다면 기업회계기준서 제1012호 '법인세'를 적용하고 법인세에 해당하지 않는다면 기업회계기준서 제1037호 '충당부채, 우발부채, 우발자산'을 적용하고 있습니다.

### ① 당기법인세

당기법인세는 당기의 과세소득을 기초로 산정하고 있습니다. 과세소득은 연결포괄손익계산서상의 세전이익에서 다른 과세기간에 가산되거나 차감될 손익 및 비과세항목이나 손금불인정항목을 제외하므로 연결포괄손익계산서상 손익과 차이가 있습니다. 연결실체의 당기법인세와 관련된 미지급법인세는 제정되었거나 실질적으로 제정된 세율을 사용하여 계산하고 있습니다.

### ② 이연법인세

이연법인세부채와 이연법인세자산을 측정할 때에는 보고기간말에 연결실체가 관련 자산과 부채의 장부금액을 회수하거나 결제할 것으로 예상되는 방식에 따른 세효과를 반영하고 있습니다.

종속기업, 관계기업 및 공동기업 투자지분에 관한 가산할 일시적차이에 대해서는 연결실체가 일시적차이의 소멸시점을 통제 할 수 있으며, 예측가능한 미래에 일시적차이가 소멸하지 않을 가능성이 높은 경우를 제외하고는 모두 이연법인세부채를 인식하고 있습니다.

또한, 차감할 일시적차이로 인하여 발생하는 이연법인세자산은 일시적차이가 예측가능한 미래에 소멸할 가능성이 높고, 일시적차이가 사용될 수 있는 기간에 과세소득이 발생할 가능성이 높은 경우에 인식하고 있습니다.

미사용 세무상결손금과 세액공제, 차감할 일시적차이가 사용될 수 있는 미래 과세소득의 발생가능성이 높은 경우 그 범위 안에서 이월된 미사용 세무상결손금과 세액공제, 차감할 일시적차이에 대하여 이연법인세자산을 인식합니다. 미래 과세소득은 관련 가산할 일시적차이의 소멸에 의해 결정됩니다. 가산할 일시적차이가 이연법인세자산을 완전히 인식하기에 충분하지 않다면, 현재 일시적차이들의 소멸과 연결실체의 사업계획을 미래 과세소득에 고려합니다.

이연법인세자산의 장부금액은 매 보고기간말에 검토하고, 이연법인세자산으로 인한 혜택이 사용되기에 충분한 과세소득이 발생할 가능성이 더 이상 높지 않은 경우 이연법인세자산의 장부금액을 감소시키고 있습니다.



이연법인세자산과 부채는 보고기간말 제정되었거나 실질적으로 제정된 세법에 근거하여 당해 자산이 실현되거나 부채가 지급될 보고기간에 적용될 것으로 기대되는 세율을 사용하여 측정하고 있습니다. 이연법인세자산과 이연법인세부채를 측정할 때 보고기간 말 현재 연결 실체가 관련 자산과 부채의 장부금액을 회수하거나 결제할 것으로 예상되는 방식에 따라 법인세효과를 반영하고 있습니다.

이연법인세자산과 부채는 동일 과세당국이 부과하는 법인세이고, 연결실체가 인식된금액을 상계할 수 있는 법적 권한을 가지고 있으며 당기 법인세부채와 자산을 순액으로 결제할 의도가 있는 경우에만 상계하고 있습니다. 배당금 지급에 따라 추가적으로 발생하는 법인세비용이 있다면 배당금 지급과 관련한 부채가 인식되는 시점에 인식하고 있습니다.

## (21) 주당이익

연결실체는 보통주 기본주당이익과 희석주당이익을 계속영업손익과 당기순손익에 대하여 계산하고 연결포괄손익계산서에 표시하고 있습니다. 기본주당이익은 보통주에 귀속되는 당기순손익을 보고기간 동안에 유통된 보통주식수를 가중평균한 주식수로 나누어 계산하고 있습니다. 희석주당이익은 전환사채와 종업원에게 부여한 주식기준보상 등 모든 희석효과가 있는 잠재적 보통주의 영향을 고려하여 보통주에 귀속되는 당기순손익 및 가중평균유통보통주식수를 조정하여 계산하고 있습니다.

## (22) 영업부문

연결실체는 자원에 대한 의사결정을 하고 성과를 평가하기 위하여 최고 영업의사결정자가 주기적으로 검토하는 내부보고 자료에 기초하여, 주석 5에서 기술한 대로 당 1분기말과 전기말 현재 1개의 부문으로 존재합니다.

## 5. 영업부문

연결실체는 당 1분기말과 전기말 현재 1개의 영업부문을 가지고 있습니다. 전략적 영업단위인 영업부문은 자원에 대한 의사결정을 하고 성과를 평가하기 위해 최고 영업의사결정자가 주기적으로 검토하는 내부보고 자료에 기초하여 구분하였습니다.

(1) 연결실체 내 각 영업부문의 영업내용은 다음과 같습니다.

구 분	영업내용
화공약품 부문	계면활성제, 전자재료, 기능소재, 산화방지제, 자외선안정제 등의 제조 및 판매

(2) 당 1분기와 전 1분기 중 지역별 매출의 내역은 다음과 같습니다.

(단위: 천원)				
구 분	당 1분기		전 1분기	
	3개월	누적	3개월	누적
국내	47,704,282	47,704,282	47,646,861	47,646,861
해외	56,230,794	56,230,794	59,756,924	59,756,924

합 계	103,935,076	103,935,076	107,403,786	107,403,786
-----	-------------	-------------	-------------	-------------

(3) 당 1분기와 전 1분기 중 제품별 매출의 내역은 다음과 같습니다.

(단위: 천원)				
구 분	당 1분기		전 1분기	
	3개월	누적	3개월	누적
계면활성제	45,324,454	45,324,454	44,888,222	44,888,222
전자재료	40,865,997	40,865,997	46,328,908	46,328,908
기능화학재료	4,061,926	4,061,926	3,272,299	3,272,299
산화방지제/자외선안정제	5,845,824	5,845,824	7,732,799	7,732,799
기타	7,836,875	7,836,875	5,181,558	5,181,558
합 계	103,935,076	103,935,076	107,403,786	107,403,786

(4) 주요 고객에 대한 의존도

당 1분기 중 단일 외부 고객으로부터의 수익이 연결실체 총 수익의 약 10%인 주요 고객은 존재합니다.

(단위: 천원)				
구 분	당 1분기		전 1분기	
	3개월	누적	3개월	누적
A 회사	10,170,839	10,170,839	13,723,438	13,723,438
합 계	10,170,839	10,170,839	13,723,438	13,723,438

(5) 당 1분기말 현재 연결실체의 비유동자산은 모두 국내에 소재하고 있습니다.

## 6. 현금및 현금성자산

당 1분기말과 전기말 현재 현금및현금성자산의 구성내역은 다음과 같습니다.

(단위: 천원)		
구 분	당 1분기말	전기말
현금	17,831	2,066
당좌예금	53,956	21,270
보통예금	2,239,777	2,314,644
외화예금	9,567,992	14,022,592
기타예금	25,543,023	21,061,137
합 계	37,422,579	37,421,709

상기 현금및현금성자산은 만기가 짧고 현행시장이자율을 반영하는 변동이자율조건으로서 장부금액과 공정가치와의 차이가 중요하지 아니합니다.

## 7. 사용이 제한된 금융상품

당 1분기말과 전기말 현재 사용이 제한된 금융상품은 다음과 같습니다.

(단위: 천원)			
계정과목	당 1분기말	전기말	사용제한내용
장기금융상품	3,500	3,500	당좌개설보증금

## 8. 매출채권 및 기타수취채권

(1) 당 1분기말과 전기말 현재 대손충당금 차감전 총액 기준에 의한 매출채권및기타수취채권과 관련 대손충당금 내역은 다음과 같습니다.

(단위: 천원)						
구 분	당 1분기말			전기말		
	유동	비유동	합계	유동	비유동	합계
매출채권및기타수취채권	70,468,668	6,169,908	76,638,577	63,317,206	6,338,548	69,655,754
대손충당금	(622,753)	-	(622,753)	(567,031)	(824)	(567,855)
현재가치할인차금	-	(499,887)	(499,887)	-	(568,348)	(568,348)
순장부금액	69,845,915	5,670,022	75,515,937	62,750,175	5,769,376	68,519,551

(2) 당 1분기말과 전기말 현재 유효이자율법을 사용하여 상각후원가로 측정한 종업원대여금 및 보증금의 내역은 다음과 같습니다.

(단위: 천원)		
구 분	당 1분기말	전기말
유동	1,145,623	1,195,695
비유동	2,838,786	3,228,158
현재가치할인차금	(324,063)	(386,682)
보증금	3,327,622	3,024,535
현재가치할인차금	(175,823)	(181,666)
합계	6,812,144	6,880,041
유효이자율	2.58%~5.41%	2.49%~5.41%

상기 장단기대여금 및 보증금을 제외한 매출채권및기타채권의 장부금액과 공정가치의 차이는 중요하지 아니합니다.

## 9. 기타포괄손익-공정가치 측정 금융자산

(1) 당 1분기와 전기 중 기타포괄손익-공정가치 측정 금융자산의 변동은 다음과 같습니다.

(단위: 천원)		
구 분	당 1분기	전기
기초장부금액	7,521,977	7,291,977

처분	-	-
관계기업투자주식에서 대체	32,285,050	-
평가손익(법인세 차감전)	(257,450)	230,000
기말장부금액	39,549,577	7,521,977

(2) 당 1분기말과 전기말 현재 연결실체의 기타포괄손익-공정가치 측정 금융자산의 내역은 다음과 같습니다.

#### ① 당 1분기말

(단위: 천원)					
구 분	주식수	지분율	취득원가	장부금액	손상차손누계액
시장성 있는 기타포괄손익-공정가치 측정 지분증권:					
미원화학(주)	92,000	4.59%	1,859,738	6,513,600	-
(주)동남합성(*2)	299,000	8.58%	9,313,850	9,269,000	-
미원홀딩스(주)(*2)	293,000	12.65%	22,971,200	22,795,400	-
소 계			34,144,788	38,578,000	-
시장성 없는 기타포괄손익-공정가치 측정 지분증권(*1):					
(주)울산방송	72,000	1.20%	360,000	360,000	-
(주)채널에이	200,000	0.25%	1,000,000	611,577	(388,423)
소 계			1,360,000	971,577	(388,423)
합 계			35,504,788	39,549,577	(388,423)

- (\*1) 상기 시장성 없는 기타포괄손익-공정가치 측정 지분증권에 대해서는 활성거래시장이 존재하지 않아 공정가치를 신뢰성 있게 측정할 수 없어 취득원가로 평가하였습니다.
- (\*2) 당 1분기말 현재 연결실체가 동 회사에 대해서 유의적 영향력을 상실하였다고 판단하여 관계기업투자에서 제외함으로 써, 관계기업투자주식에서 기타포괄손익-공정가치 금융자산으로 재분류 되었습니다.

#### ② 전기말

(단위: 천원)					
구 분	주식수	지분율	취득원가	장부금액	손상차손누계액
시장성 있는 기타포괄손익-공정가치 측정 지분증권:					
미원화학(주)	92,000주	4.59%	1,859,738	6,550,400	-
시장성 없는 기타포괄손익-공정가치 측정 지분증권:					
(주)울산방송(*)	72,000주	1.20%	360,000	360,000	-
(주)채널에이(*)	200,000주	0.25%	1,000,000	611,577	(388,423)
소 계			1,360,000	971,577	(388,423)
합 계			3,219,738	7,521,977	(388,423)

- (\*) 상기 시장성 없는 기타포괄손익-공정가치 측정 지분증권에 대해서는 활성거래시장이 존재하지 않아 공정가치를 신뢰성 있게 측정할 수 없어 취득원가로 평가하였습니다.

(3) 당 1분기와 전기 중 기타포괄손익-공정가치 측정 금융자산평가손익누계액의 변동내역은

다음과 같습니다.

(단위: 천원)		
구 분	당 1분기	전기
기초 미실현보유손익(세전)	4,690,662	4,460,662
처분으로 인한 증감	-	-
평가로 인한 증가	(257,450)	230,000
기말 미실현보유손익(세전)	4,433,212	4,690,662
법인세 효과	(1,024,072)	(1,083,543)
기말 미실현보유손익(세후)	3,409,140	3,607,119

## 10. 재고자산

(1) 당 1분기말과 전기말 현재 재고자산의 내역은 다음과 같습니다.

(단위: 천원)						
구 분	당 1분기말			전기말		
	취득원가	평가손실총당금	장부금액	취득원가	평가손실총당금	장부금액
제품(*1,2)	75,091,435	(2,929,031)	72,162,404	71,267,498	(3,205,538)	68,061,959
원재료(*2)	21,292,586	(942,115)	20,350,471	21,501,959	(1,517,950)	19,984,009
저장품(*2)	836,702	-	836,702	863,059	-	863,059
미착품	10,647,084	-	10,647,084	6,958,923	-	6,958,923
합 계	107,867,807	(3,871,147)	103,996,660	100,591,438	(4,723,488)	95,867,950

(\*1) 당 1분기말 제품에는 환불부채를 결제할 때 고객에게서 제품을 회수할 권리 152,061천원, 전기말에는 66,535천원이 포함되어 있습니다.

(\*2) 수출입은행 무역금융 관련 10,400,000천원 질권설정 되어 있습니다. (주석20참고)

(2) 당 1분기와 전 1분기 중 재고자산과 관련하여 인식한 평가손실 및 환입은 다음과 같습니다.

(단위: 천원)				
구분	당 1분기		전 1분기	
	3개월	누적	3개월	누적
매출원가:				
-재고자산평가손실	3,139,691	3,139,691	3,599,382	3,599,382
-재고자산평가손실환입	3,992,033	3,992,033	4,016,186	4,016,186

## 11. 관계기업투자

(1) 당 1분기와 전기 중 관계기업투자의 변동내역은 다음과 같습니다.

### ① 당 1분기

(단위: 천원)										
관계기업명	소재지	지분율	기초금액	처분	지분법 손익	지분법 자본변동	지분법 이익잉여금	배당금	손상차손 환입	기말금액
아시아첨가제(주)	한국	35.00%	5,863,175	-	303,101	-	-	(1,225,000)	-	4,941,277
미원홀딩스(주)(*1)	한국	-	35,629,253	(36,050,422)	1,314,675	205,873	(894,279)	(205,100)	-	-
비드테크(주)	한국	20.00%	1,253,940	-	(54,053)	(11,147)	-	-	-	1,188,740
(주)동남합성(*1)	한국	-	6,084,060	(6,122,581)	215,430	(27,235)	(173)	(149,500)	-	-
합 계			48,830,429	(42,173,004)	1,779,154	167,491	(894,453)	(1,579,600)	-	6,130,017

(\*1) 당 1분기말 현재 의결권이 20% 미만이며, 기존 경영진의 상호 교류가 해소되었다는 점을 고려하여 연결실체가 동 회사에 대해서 유의적 영향력을 상실하였다고 판단하여 관계기업투자에서 제외하였습니다.

### ② 전기

(단위: 천원)										
관계기업명	소재지	지분율	기초금액	처분	지분법 손익	지분법 자본변동	지분법 이익잉여금	배당금	손상차손 환입	기말금액
아시아첨가제(주)	한국	35.00%	8,631,659	-	1,221,516	-	-	(3,990,000)	-	5,863,175
미원홀딩스(주)(*1)	한국	12.65%	34,067,034	(56)	1,676,643	106,484	(15,752)	(205,100)	-	35,629,253
비드테크(주)(*3)	한국	20.00%	1	-	601,685	(38,868)	360	-	690,762	1,253,940
(주)동남합성(*1,2)	한국	8.58%	5,905,601	(66,679)	527,418	(28,131)	(14,150)	(240,000)	-	6,084,060
합 계			48,604,295	(66,735)	4,027,264	39,486	(29,542)	(4,435,100)	690,762	48,830,429

(\*1) 전기 현재 의결권이 20% 미만이나, 경영진의 상호 교류가 존재하는 점 등을 고려하여 연결실체가 피투자기업에 대하여 유의적인 영향력을 보유하고있는 것으로 판단하였습니다.

(\*2) 연결실체는 전기 보유 중인 (주)동남합성 보통주 1,000주를 처분하였습니다.

(\*3) 전기말 기 손상 인식하였던 비드테크(주)의 회수가능액이 회복되어 기 인식한 손상차손금액을 한도로 하여 690,762천원의 손상차손환입을 인식하였습니다.

(2) 미실현손익의 처리내역은 다음과 같습니다.

(단위: 천원)				
관계기업명	구분	기초금액	당기증감액	기말금액
아시아첨가제(주)	재고자산	(10,932)	10,932	-
미원홀딩스(주)	재고자산	(72)	72	-
(주)동남합성	재고자산	(2,430)	2,430	-

(3) 당 1분기말 현재 관계기업의 요약 재무정보는 다음과 같습니다.

(단위:천원)				
구분	아시아첨가제(주)	미원홀딩스(주)	비드테크(주)	(주)동남합성
자산	36,329,673	509,104,811	9,265,042	106,792,430
부채	22,211,070	229,686,973	4,313,998	54,660,678
비지배지분	-	36,435,182	-	-
매출	14,265,284	132,169,325	276,272	46,480,017
당기순이익	834,786	10,385,905	(286,990)	2,437,659

(4) 당 1분기말과 전기말 현재 순자산 관계기업투자와의 조정내역은 다음과 같습니다.

① 당 1분기말

(단위: 천원)									
관계기업명	순자산	지분율	연결실체지분	영업권	공정가치차액	손상차손	미실현손익	손실누계	장부금액
아시아첨가제(주)	14,118,603	35.00%	4,941,277	-	-	-	-	-	4,941,277
미원홀딩스(주)	242,982,657	-	-	-	-	-	-	-	-
비드테크(주)	4,951,044	20.00%	990,209	198,531	-	-	-	-	1,188,740
(주)동남합성	52,131,752	-	-	-	-	-	-	-	-

② 전기말

(단위: 천원)									
관계기업명	순자산	지분율	연결실체지분	영업권	공정가치차액	손상차손	미실현손익	손실누계	장부금액
아시아첨가제(주)	16,783,818	35.00%	5,874,107	-	-	-	(10,932)	-	5,863,175
미원홀딩스(주)	233,357,253	12.65%	29,529,325	4,519,010	1,580,990	-	(72)	-	35,629,253
비드테크(주)	5,277,045	20.00%	1,055,409	198,531	-	-	-	-	1,253,940
(주)동남합성	51,817,334	8.58%	4,444,586	64,283	1,577,621	-	(2,430)	-	6,084,060

## 12. 유형자산

(1) 당1분기 중 유형자산의 변동은 다음과 같습니다.

(단위: 천원)						
구 분	기초 장부금액	취득(*2)	처분	감가상각비	기타증감	기말 장부금액
토지(*1)	37,154,179	-	-	-	133,115	37,287,294
건물	22,749,086	4,656	-	(678,553)	908,541	22,983,730
구축물	4,835,888	11,000	(3)	(273,341)	-	4,573,544
기계장치	78,744,705	516,674	(39,424)	(6,401,889)	1,532,949	74,353,016
차량운반구	502,508	-	(3,915)	(74,507)	233,402	657,488
공기구비품	2,478,476	401,262	(9)	(304,074)	56,200	2,631,854
리스사용권	176,722	24,913	-	(30,750)	-	170,884
건설중인자산	39,882,616	9,058,405	-	-	(2,864,207)	46,076,814
합계	186,524,180	10,016,910	(43,351)	(7,763,114)	-	188,734,625

(\*1) 상기 토지에 대해선 고용 및 투자 이행조건의 보조금 수령과 관련하여 6,340,400천원 근저당이 설정되어 있습니다.  
(주석20 참고)

(\*2) 유형자산 취득금액에는 정부보조금 사용액이 차감되어 있습니다. (주석13 참고)

(2) 전기 중 유형자산의 변동은 다음과 같습니다.

(단위: 천원)						
구 분	기초 장부금액	취득(*2)	처분	감가상각비	기타증감	기말 장부금액
토지(*1)	21,866,352	-	-	-	15,287,827	37,154,179
건물	24,454,005	66,874	-	(2,701,499)	929,705	22,749,085
구축물	5,725,516	90,467	(6)	(1,130,398)	150,309	4,835,888
기계장치	87,564,405	1,224,009	(5,452)	(25,026,106)	14,987,849	78,744,705
차량운반구	580,994	189,788	(12,697)	(255,577)	-	502,508
공기구비품	2,613,497	798,767	(9)	(1,327,561)	393,782	2,478,476
리스사용권	5,520	303,711	(59,573)	(72,936)	-	176,722
건설중인자산	14,017,176	57,614,912	-	-	(31,749,472)	39,882,616
합계	156,827,465	60,288,528	(77,737)	(30,514,077)	-	186,524,179

(\*1) 상기 토지에 대해선 고용 및 투자 이행조건의 보조금 수령과 관련하여 6,340,400천원 근저당이 설정되어 있습니다.  
(주석20 참고)

(\*2) 유형자산 취득금액에는 정부보조금 사용액이 차감되어 있습니다. (주석13 참고)



### 13. 정부보조금

(1) 당 1분기말과 전기말 현재 연결실체의 정부보조금 장부금액은 다음과 같습니다.

#### ① 당 1분기말

(단위: 천원)					
구 분	건물	구축물	기계장치(*1,2)	공기구비품(*3)	합계
기초미상각누계액	713,473	129,611	1,078,677	114,319	2,036,080
정부보조금 취득	-	-	-	-	-
기중상계액	(18,723)	(17,192)	(60,444)	(10,679)	(107,038)
기말미상계누계액	694,750	112,419	1,018,233	103,640	1,929,042

#### ② 전기말

(단위: 천원)					
구 분	건물	구축물	기계장치(*1,2)	공기구비품(*3)	합계
기초미상각누계액	788,363	198,783	1,451,649	117,398	2,556,193
정부보조금 취득	-	-	74,212	40,139	114,351
기중상계액	(74,890)	(69,172)	(447,183)	(43,218)	(634,463)
기말미상계누계액	713,473	129,611	1,078,678	114,319	2,036,081

- (\*1) 한국전력공사 설치지원금 기계장치 관련하여 전기 중 2,223천원의 정부보조금을 수령하였으며, 해당 자산의 내용연수에 걸쳐 상각하고 있습니다.
- (\*2) 온실가스 감축설비지원금 기계장치 관련하여 전기 중 71,989천원의 정부보조금을 수령하였으며, 해당 자산의 내용연수에 걸쳐 상각하고 있습니다.
- (\*3) 이차전지 기술개발 국책과제 공기구비품 관련하여 전기 중 40,139천원의 정부보조금을 수령하였으며, 해당 자산의 내용연수에 걸쳐 상각하고 있습니다.

#### 14. 보험가입자산

당 1분기말 현재 연결실체가 보험에 가입한 자산의 내역은 다음과 같습니다.

(단위: 천원)				
보험종류	자산	장부금액	부보액	보험회사명
재산종합보험 및 기계위험 담보보험	유형자산 및 재고자산	197,159,931	441,171,415	현대해상보험(주)

상기 보험 이외에 사용자배상책임보험(EL) 및 생산물배상책임보험(PL)이 삼성화재(주)에 가입되어 있으며, 차량운반구 책임 및 종합 보험은 DB손해보험, 환경책임보험은 DB손해보험에 가입되어 있습니다.

#### 15. 무형자산

(1) 당 1분기말과 전기말 현재 연결실체의 무형자산 장부금액은 다음과 같습니다.

##### ① 당 1분기말

(단위: 천원)						
구 분	산업재산권				기타무형자산(*)	합계
	특허권	상표권	실시권	소계		
취득원가	50,099	13,534	73,125	136,759	2,594,233	2,730,992
상각누계액	(23,479)	(2,932)	(17,349)	(43,760)	-	(43,760)
손상누계액	(3,900)	-	(55,775)	(59,676)	(277,640)	(337,315)
순장부금액	22,720	10,602	1	33,323	2,316,594	2,349,917

(\*) 기타무형자산은 회원권으로 비한정내용연수의 무형자산입니다.

##### ② 전기말

(단위: 천원)						
구 분	산업재산권				기타무형자산(*)	합계
	특허권	상표권	실시권	소계		
취득원가	46,469	13,534	73,125	133,128	2,436,184	2,569,313
상각누계액	(22,727)	(2,819)	(17,349)	(42,895)	-	(42,895)
손상누계액	(3,900)	-	(55,775)	(59,675)	(277,640)	(337,315)
순장부금액	19,842	10,715	1	30,558	2,158,544	2,189,103

기타무형자산은 회원권으로 비한정내용연수의 무형자산입니다. 한편, 기 손상 인식하였던 회원권 중 일  
(\*) 부가 시가가 회복되어 기인식한 손상차손금액을 한도로 하여 134,920천원의 손상차손환입을 인식하였습니다.

##### (2) 경상연구개발비

당 1분기와 전 1분기 중 비용으로 인식한 경상연구개발비는 다음과 같습니다.

(단위: 천원)
----------

구분	당 1분기		전 1분기	
	3개월	누적	3개월	누적
판매비와관리비	3,454,525	3,454,525	2,678,538	2,678,538

## 16. 금융상품의 범주별 분류 및 순금융원가

(1) 당 1분기말과 전기말 현재 금융상품의 범주별 분류내역은 다음과 같습니다.

### ① 당 1분기말

(단위: 천원)				
구분		상각후원가 측정	기타포괄손익 -공정가치 측정	합계
금융자산:				
현금및현금성자산	현금성자산(*1)	37,404,748	-	37,404,748
매출채권및기타수취채권	매출채권	63,606,198	-	63,606,198
	미수금	1,751,290	-	1,751,290
	미수수익	31,736	-	31,736
	단기대여금	1,145,623	-	1,145,623
	소 계	66,534,847	-	66,534,847
기타포괄손익-공정가치 측정 금융자산			39,549,577	39,549,577
장기매출채권및기타수취채권	매출채권	-	-	-
	장기대여금	2,514,723	-	2,514,723
	보증금	3,151,799	-	3,151,799
	장기금융상품	3,500	-	3,500
	소 계	5,670,022	-	5,670,022
합 계		109,609,617	39,549,577	149,159,193
금융부채:				
매입채무및기타채무	매입채무	20,043,928	-	20,043,928
	미지급금	9,578,186	-	9,578,185
	미지급비용	1,684,621	-	1,684,621
	소 계	31,306,734	-	31,306,734
단기차입금	단기차입금	1,050,748	-	1,050,748
장기매입채무및기타채무	장기미지급금	3,646	-	3,646
	예수보증금	529,033	-	529,033
	소 계	532,679	-	532,679
합 계		32,890,161	-	32,890,161

(\*1) 현금시재액을 제외한 금액입니다.

(\*2) 금융자산 및 금융부채에 해당하지 않는 수취채권 및 지급채무 금액은 제외하였습니다.

### ② 전기말

(단위: 천원)
----------

구 분		상각후원가 측정	기타포괄손익 -공정가치 측정	합계
금융자산(*2):				
현금및현금성자산	현금성자산(*1)	37,419,643	-	37,419,643
매출채권및기타수취채권	매출채권	58,066,045	-	58,066,045
	미수금	73,999	-	73,999
	미수수익	90,561	-	90,561
	단기대여금	1,195,695	-	1,195,695
	소 계	59,426,301	-	59,426,301
기타포괄손익-공정가치 측정 금융자산		-	7,521,977	7,521,977
장기매출채권및기타수취채권	매출채권	81,531	-	81,531
	장기대여금	2,841,477	-	2,841,477
	보증금	2,842,869	-	2,842,869
	장기금융상품	3,500	-	3,500
	소 계	5,769,376	-	5,769,376
합 계		102,615,320	7,521,977	110,137,297
금융부채(*2):				
매입채무및기타채무	매입채무	16,105,090	-	16,105,090
	미지급금	5,653,422	-	5,653,422
	미지급비용	2,070,054	-	2,070,054
	소 계	23,828,566	-	23,828,566
단기차입금	단기차입금	549,188	-	549,188
장기매입채무및기타채무	장기미지급금	3,609	-	3,609
	예수보증금	528,010	-	528,010
	소 계	531,619	-	531,619
합 계		24,909,373	-	24,909,373

(\*1) 현금시재액을 제외한 금액입니다.

(\*2) 금융자산 및 금융부채에 해당하지 않는 수취채권 및 지급채무 금액은 제외하였습니다.

(2) 당 1분기와 전 1분기 중 범주별 금융손익은 다음과 같습니다.

① 당 1분기

(단위: 천원)								
구분	순손익		이자수익/비용(*)		기타포괄손익(세후)		기타금융손익	
	3개월	누적	3개월	누적	3개월	누적	3개월	누적
기타포괄손익-공정가치측정 금융자산	191,121	191,121	-	-	(197,979)	(197,979)	389,100	389,100
대여금및수취채권	704,156	704,156	76,093	76,093	-	-	628,063	628,063
현금및현금성자산	374,191	374,191	256,428	256,428	-	-	117,763	117,763
상각후원가 측정 금융부채	132,523	132,523	(548)	(548)	-	-	133,071	133,071
합계	1,401,991	1,401,991	331,973	331,973	(197,979)	(197,979)	1,267,997	1,267,997

(\*) 유효이자율 상각에 의한 이자수익/비용을 포함하였습니다.

## ② 전 1분기

(단위: 천원)								
구분	순손익		이자수익/비용(*)		기타포괄손익(세후)		기타금융손익	
	3개월	누적	3개월	누적	3개월	누적	3개월	누적
기타포괄손익-공정가치측정 금융자산	(244,039)	(244,039)	-	-	(382,039)	(382,039)	138,000	138,000
대여금및수취채권	846,529	846,529	136,309	136,309	-	-	710,220	710,220
현금및현금성자산	(99,948)	(99,948)	64,874	64,874	-	-	(164,822)	(164,822)
상각후원가 측정 금융부채	204,367	204,367	(1,038)	(1,038)	-	-	205,405	205,405
합계	706,910	706,910	200,146	200,146	(382,039)	(382,039)	888,803	888,803

(\*) 유효이자율 상각에 의한 이자수익/비용을 포함하였습니다.

## 17. 차입금

(1) 당 1분기말과 전기말 현재 차입금의 내역은 다음과 같습니다.

(단위: 천원)						
구분	차입처	내역	이자율	만기	당 1분기말	전기말
단기차입금	㈜KEB하나은행	매입외환	SOFR(대체금리) + 0.8~0.9%	30일 이내	1,050,748	549,188
합계					1,050,748	549,188

(2) 당1분기 중 단기차입금의 변동내역은 다음과 같습니다.

(단위: 천원)			
구 분	이자율	당1분기	전기
기초잔액	SOFR(대체금리) + 0.7~0.8%	549,188	613,848
차입액	4.42%~4.48%, SOFR(대체금리) + 0.8~0.9%	1,130,748	1,039,188
상환액	4.42%~4.48%, SOFR(대체금리) + 0.7~0.8%	(629,188)	(1,103,848)
기말잔액	SOFR(대체금리) + 0.8~0.9%	1,050,748	549,188

## 18. 충당부채

(1) 당1분기말과 전기말 중 기타충당부채의 변동내역은 다음과 같습니다.

(단위:천원)		
구분	당 1분기말	전기말
기초잔액	-	-
전입액	185,600	782,800
차감액	-	(782,800)
기말잔액	185,600	-

(2) 당1분기말과 전기말 중 반품충당부채의 변동내역은 다음과 같습니다.

(단위:천원)		
구분	당 1분기말	전기말
기초잔액	90,719	107,869
전입액	117,067	-
차감액	-	(17,150)
기말잔액	207,786	90,719

## 19. 종업원급여

(1) 당 1분기와 전 1분기 중 비용으로 인식된 종업원급여의 내역은 다음과 같습니다.

(단위: 천원)				
구 분	당 1분기		전 1분기	
	3개월	누적	3개월	누적
급여	10,869,312	10,869,312	9,472,261	9,472,261
확정급여형 퇴직급여제도 관련 비용	1,125,705	1,125,705	1,027,213	1,027,213
합 계	11,995,017	11,995,017	10,499,475	10,499,475

연결실체는 종업원을 위한 퇴직급여제도로 확정급여제도를 운영하고 있습니다. 확정급여제도에 따르면 종업원의 퇴직시 근속 1년당 최종 3개월 평균급여에 지급률을 적용한 금액을 지급하도록 되어 있습니다. 확정급여채무의 보험수리적평가는 적격성이 있는 독립적인 보험계리인에 의해서 예측단위적립방식을 사용하여 수행되었습니다.

(2) 당 1분기말과 전기말 현재 순확정급여부채 내역은 다음과 같습니다.

(단위: 천원)		
구 분	당 1분기말	전기말
확정급여채무	21,300,595	22,338,634
사외적립자산의 공정가치	(93,682)	(969,705)
순확정급여부채	21,206,913	21,368,929

(3) 당 1분기와 전기 중 확정급여채무의 변동내역은 다음과 같습니다.

(단위: 천원)		
구 분	당 1분기	전기
기초금액	22,338,634	17,274,455
당기손익으로 인식		
당기근무원가	891,096	3,168,606
이자비용	246,974	850,962
기타포괄손익으로 인식:		
재측정요소(법인세차감전)	-	2,259,861
- 할인율 변화에 의한 효과	-	1,780,044
- 할인율 외 재무적가정 변경	-	479,817
기타:		
퇴직급여지급액	(2,176,108)	(1,224,000)
관계사 전입(전출)	-	8,750
기말금액	21,300,595	22,338,634

(4) 당1분기와 전기 중 사외적립자산 공정가치의 변동내역은 다음과 같습니다.

(단위: 천원)		
구 분	당 1분기	전기
기초금액	969,705	956,347
당기손익으로 인식 :		
이자수익	12,365	55,910
기타포괄손익으로 인식 :		
재측정요소(법인세차감전)	(6,894)	(42,552)
- 사외적립자산 수익	(6,894)	(35,898)
- 사외적립자산 운용수수료	-	(6,654)
기타:		

퇴직급여지급액	(881,494)	-
기말금액	93,682	969,705

(5) 당 1분기말과 전기말 현재 사외적립자산은 다음 항목으로 구성됩니다.

(단위: 천원)		
구 분	당 1분기말	전기말
금리연동형보장상품	93,682	964,849
국민연금전환금	-	4,856
합 계	93,682	969,705

(6) 당 1분기와 전 1분기 중 손익으로 인식된 비용은 다음과 같습니다.

(단위: 천원)				
구분	당 1분기		전 1분기	
	3개월	누적	3개월	누적
당기근무원가	891,096	891,096	828,450	828,450
이자비용	246,974	246,974	212,740	212,740
사외적립자산의 기대수익	(12,365)	(12,365)	(13,977)	(13,977)
합계	1,125,705	1,125,705	1,027,213	1,027,213

(7) 보험수리적 가정

당 1분기말과 전기말 현재 주요 보험수리적 가정은 다음과 같습니다.

구 분	당 1분기말	전기말
할인율	5.13%	5.13%
임금인상률	4.03%	4.03%

(8) 민감도 분석

당 1분기말 현재 유의적인 각각의 보험수리적 가정이 발생가능한 합리적인 범위 내에서 변동한다면 확정급여채무에 미치는 영향은 다음과 같습니다.

(단위: 천원)			
구 분	1%P 감소시	기준	1%P 증가시
할인율 변화에 따른 민감도	23,330,158	21,300,595	19,568,363
임금상승률 변화에 따른 민감도	19,534,436	21,300,595	23,334,054



## 20. 우발부채와 약정사항

(1) 당 1분기말 현재 연결실체가 체결하고 있는 당좌차월, 무역금융 등의 한도는 다음과 같습니다.

(원화단위: 천원, 외화단위: USD)						
구 분	(주)KEB하나은행	(주)신한은행	(주)우리은행	(주)산업은행	수출입은행	합계
당좌차월	1,000,000	-	-	-	-	1,000,000
단기한도대출	-	-	-	15,000,000	-	15,000,000
수입자금대출	-	-	-	-	8,000,000	8,000,000
무역금융	1,600,000	-	3,200,000	-	-	4,800,000
외상매출금담보대출	-	2,000,000	-	-	-	2,000,000
L/C	\$5,200,000	-	-	-	-	\$5,200,000

(2) 당 1분기말 현재 연결실체의 정부보조금 등을 위하여 담보로 제공되어 있는 자산의 내역은 다음과 같습니다.

(단위: 천원)					
담보제공자산	계정과목	장부가액	담보설정금액	담보제공처	담보내용
토지	유형자산	13,123,550	6,340,400	익산시청	정부보조금 관련 근저당 설정
제품	재고자산	91,521,703	10,400,000	수출입은행	무역금융 관련 질권설정

(3) 당 1분기말 현재 연결실체가 타인으로부터 제공받고 있는 보증내역은 다음과 같습니다.

(단위: 천원, 외화단위: USD)			
제공자	통화	보증금액	보증내용
KEB하나은행	USD	2,693,549	수입신용장발행
서울보증보험	KRW	159,060	인허가
서울보증보험	KRW	60,000	지급보증

(4) 보고기간 종료일 현재 연결실체가 피고로 계류중인 소송사건은 1건으로, 소송가액은 총 1,925백만원입니다. 연결실체는 법에 따라 의무를 이행하기 위하여 경제적 효익이 유출될 가능성이 높다고 판단 될 경우, 관련 부채를 인식할 예정이며 연결실체의 경영진은 현재 상기의 소송결과에 따라 경제적 효익의 유출될 가능성이 높다고 판단하지 않습니다.

## 21. 자본금과 자본잉여금

(1) 당 1분기말과 전기말 현재 자본금의 내역은 다음과 같습니다.

구 분	당 1분기말	전기말
수권주식수	100,000,000주	100,000,000주
주당금액	500 원	500 원
발행주식수(*)	4,750,000 주	4,750,000 주
보통주자본금	6,661,780 천원	6,661,780 천원

(\*) 전기 중 100,000주의 자기주식을 취득, 이익소각하여 당 1분기말 현재 발행주식수는 4,750,000주입니다.

(2) 당1분기와 전기 중 자본금의 변동내역은 다음과 같습니다.

(단위: 천원)				
구 분	당1분기		전기	
	주식수	자본금	주식수	자본금
기초	4,750,000 주	6,661,780	4,850,000 주	6,661,780
이익소각	-	-	100,000 주	-
기말	4,750,000 주	6,661,780	4,750,000 주	6,661,780

지배기업은 정관의 규정에 따라 당 1분기말까지 95,466,535천원의 이익잉여금을 이익소각하였으며, 이로 인해 보통주 1,161,556주가 감소하였습니다. 이에 따라 당 1분기말 현재 발행주식의 액면총액과 자본금이 감소한 주식수만큼 불일치합니다.

### (3) 자본잉여금

당1분기와 전기 자본잉여금 중 주식발행초과금의 변동내역은 다음과 같습니다.

(단위: 천원)		
구 분	당1분기	전기
기초금액	683,940	683,940
이익잉여금 전입	-	-
기말금액	683,940	683,940

## 22. 기타자본구성요소

당1분기와 전기 기타자본구성요소중 자기주식의 변동내역은 다음과 같습니다.

(단위: 주, 천원)				
계정과목	당 1분기(*1,2)		전기(*2,3,4,5,6,7,8,9,10)	
	주식수	장부금액	주식수	장부금액
기초 자기주식	8,305	1,401,776	12,000	2,100,548
매입	28,267	4,808,046	120,500	20,271,314
매도	-	-	(24,195)	(4,085,279)
이익소각	-	-	(100,000)	(16,884,807)
기말 자기주식	36,572	6,209,822	8,305	1,401,776

- (\*1) 지배기업은 24.03.06 이사회 결의로 자기주식 25,000주를 취득할 예정이며, 24.03.31 기준 5,767주를 취득하였습니다.
- (\*2) 지배기업은 23.12.13 이사회 결의로 23.12.31 기준 2,500주를 취득하였으며, 24.02.29 기준 22,500주를 취득하였습니다.
- (\*3) 지배기업은 23.12.13 이사회 결의로 자기주식 100,000주를 이익소각하였습니다.
- (\*4) 지배기업은 23.12.13 이사회 결의로 자기주식 7,995주를 우리사주조합에 매각하였습니다.
- (\*5) 지배기업은 23.12.13 이사회 결의로 자기주식 16,200주를 무상출연 목적으로 우리사주조합에 매각하였습니다.
- (\*6) 지배기업은 23.10.11 이사회 결의로 자기주식 25,000주를 취득하였습니다.
- (\*7) 지배기업은 23.07.12 이사회 결의로 자기주식 25,000주를 취득하였습니다.
- (\*8) 지배기업은 23.05.02 이사회 결의로 자기주식 25,000주를 취득하였습니다.
- (\*9) 지배기업은 23.02.08 이사회 결의로 자기주식 25,000주를 취득하였습니다.
- (\*10) 지배기업은 22.12.14 이사회 결의로 22.12.31 기준 7,000주를 취득하였으며, 23.02.07 기준 18,000주를 취득하였습니다.

### 23. 이익잉여금

(1) 당 1분기와 전기 중 이익잉여금의 변동은 다음과 같습니다.

(단위: 천원)		
구 분	당 1분기	전기
기초금액	363,948,497	328,791,088
지배기업소유주지분 당기순이익	8,529,755	61,015,748
배당	(4,741,695)	(7,178,270)
자기주식처분(이익소각)	-	(16,884,807)
확정급여제도의 재측정요소	(5,302)	(1,770,555)
관계기업투자평가손익- FVOCI 재분류 잉여금 전입	237,825	-
관계기업의 기타포괄손익에 대한 지분	(895,014)	(24,707)
기말금액	367,074,065	363,948,497

#### (2) 법정적립금

상법상 지배기업은 자본금의 50%에 달할 때까지 매결산기에 금전에 의한 이익배당의 10% 이상을 이익준비금으로 적립하도록 규정되어 있습니다. 동 이익준비금은 현금으로 배당할 수 없으며, 주주총회 결의에 의하여 이월결손금의 보전과 자본전입에만 사용될 수 있습니다.

## 24. 주당이익

### (1) 기본주당이익

① 당 1분기와 전 1분기 기본주당이익의 계산내역은 다음과 같습니다.

구 분	당 1분기		전 1분기	
	3개월	누적	3개월	누적
지배기업 소유주지분 보통주 당기순이익	8,529,755 천원	8,529,755 천원	13,189,253 천원	13,189,253 천원
가중평균유통보통주식수	4,726,267 주	4,726,267 주	4,821,550 주	4,821,550 주
기본주당이익	1,805 원	1,805 원	2,735 원	2,735 원

② 당 1분기와 전 1분기 기본주당이익 계산을 위한 가중평균유통보통주식수의 산출내역은 다음과 같습니다.

(단위 : 주)				
구 분	당 1분기		전 1분기	
	3개월	누적	3개월	누적
가중평균발행주식수	4,750,000	4,750,000	4,850,000	4,850,000
가중평균자기주식수	(23,733)	(23,733)	(28,450)	(28,450)
기본주당이익 계산을 위한 가중평균유통보통주식수	4,726,267	4,726,267	4,821,550	4,821,550

### (2) 희석주당이익

회사가 보유하고 있는 희석성 잠재적보통주는 없으며, 당 1분기 및 전 1분기의 기본주당이익과 희석주당이익은 동일합니다.

## 25. 수익

### (1) 수익 원천

(단위: 천원)				
구 분	당 1분기		전 1분기	
	3개월	누적	3개월	누적
고객과의 계약에서 생기는 수익	103,935,076	103,935,076	107,403,786	107,403,786

### (2) 수익의 구분

주석 5에서 공시하고 있는 바와 같이, 당 1분기말 현재 연결실체는 화공약품의 제조 및 판매를 주요사업으로 하는 1개의 영업부문으로 운영되고 있습니다. 주석 5 (2), (3)에 공시되어 있는 지역별, 제품별 매출 금액을 수익인식 시기에 따라 구분한 내역은 다음과 같습니다.

(단위: 천원)				
구 분	당 1분기		전 1분기	

	3개월	누적	3개월	누적
수익인식 시기:				
한 시점에 이행	102,903,425	102,903,425	106,458,632	106,458,632
기간에 걸쳐 이행	1,031,651	1,031,651	945,154	945,154
고객과의 계약에서 생기는 수익	103,935,076	103,935,076	107,403,786	107,403,786

### (3) 계약 잔액

고객과의 계약에서 생기는 수취채권은 다음과 같습니다.

(단위: 천원)		
구 분	당 1분기말	전기말
매출채권 및 기타채권에 포함되어 있는 수취채권	64,228,952	58,715,431

### (4) 주요 고객에 대한 의존도

당 1분기와 전 1분기 중 단일 외부 고객으로부터의 수익이 연결실체 총수익의 약 10% 인 주요 고객에 대한 매출액은 다음과 같습니다.

(단위: 천원)				
구 분	당 1분기		전 1분기	
	3개월	누적	3개월	누적
A 회사	10,170,839	10,170,839	13,723,438	13,723,438
합계	10,170,839	10,170,839	13,723,438	13,723,438

## 26. 비용의 성격별 분류

(1) 당 1분기 중 발생한 비용의 성격별 분류에 대한 정보는 다음과 같습니다.

(단위: 천원)						
구분	매출원가		판매비와 관리비		성격별 비용	
	3개월	누적	3개월	누적	3개월	누적
재고자산의 변동	(4,466,907)	(4,466,907)	-	-	(4,466,907)	(4,466,907)
원재료 매입액	48,301,008	48,301,008	-	-	48,301,008	48,301,008
원재료의 대체	187,789	187,789	-	-	187,789	187,789
종업원급여	8,392,378	8,392,378	3,602,639	3,602,639	11,995,017	11,995,017
감가상각비	7,513,796	7,513,796	250,184	250,184	7,763,979	7,763,979
기타비용	18,875,636	18,875,636	5,324,300	5,324,300	24,199,936	24,199,936
합 계	78,803,700	78,803,700	9,177,123	9,177,123	87,980,824	87,980,824

(2) 전 1분기 중 발생한 비용의 성격별 분류에 대한 정보는 다음과 같습니다.

(단위: 천원)						
구분	매출원가		판매비와 관리비		성격별 비용	
	3개월	누적	3개월	누적	3개월	누적
재고자산의 변동	4,764,070	4,764,070	-	-	4,764,070	4,764,070
원재료 매입액	48,193,695	48,193,695	-	-	48,193,695	48,193,695
원재료의 대체	(321,401)	(321,401)	-	-	(321,401)	(321,401)
종업원급여	7,542,851	7,542,851	2,956,624	2,956,624	10,499,475	10,499,475
감가상각비	7,239,733	7,239,733	215,615	215,615	7,455,348	7,455,348
기타비용	17,541,830	17,541,830	4,521,777	4,521,777	22,063,608	22,063,608
합 계	84,960,778	84,960,778	7,694,016	7,694,016	92,654,794	92,654,794

## 27. 법인세비용

(1) 법인세비용은 당기법인세비용에서 과거기간 당기법인세에 대하여 당 1분기에 인식한 조정사항, 일시적차이의 발생과 소멸로 인한 이연법인세비용(수익) 및 당기손익이외로 인식되는 항목과 관련된 법인세비용(수익)을 조정하여 산출하였습니다. 당 1분기와 전 1분기의 평균유효세율은 각각 13.65% 및 22.94% 입니다.

(2) 연결실체는 차감할 일시적차이가 소멸될 기간에 과세소득이 충분할 것으로 예상되는 부분에 대해서 이연법인세자산을 인식하였는 바, 미래 예상 과세소득이 변경되는 경우에는 이연법인세자산이 변경될 수 있습니다.

## 28. 특수관계자

(1) 당 1분기말 현재 연결실체 특수관계자의 현황은 다음과 같습니다.

특수관계구분	지 역	회 사 명
관계기업	한국	아시아첨가제(주)
	한국	비드테크(주)
기타특수관계자	한국	미원홀딩스(주), 미원스페셜티케미칼(주), 미원화학(주), (주)동남합성 태광정밀화학(주), (주)잉크테크, 미성통상(주), 미성코스메틱(주) 미성종합물산(주), 미화물류(주)
	미국	Miwon North America. Inc. Miwon Specialty Chemical USA, Inc.
	유럽	Miwon Europe GmbH, Miwon Spain S.L.U., Miwon Austria F&E GmbH InkTec Europe Ltd.
	중국	Miwon Nantong Chemical Co., Ltd. Miwon(Guangzhou) Chemical Co.,Ltd.
	인도	Miwon Specialty Chemical India Private Ltd.
	베트남	Miwon Vietchem Co., Ltd.



(2) 당 1분기와 전 1분기 중 특수관계자와의 거래 내역은 다음과 같습니다.

(단위: 천원)						
특수관계구분	특수관계자명	거래내용	당 1분기		전 1분기	
			3개월	누적	3개월	누적
관계기업	아시아첨가제(주)	매출 등	31,936	31,936	24,536	24,536
		매입 등	3,781,315	3,781,315	5,883,005	5,883,005
	(주)동남합성(*1)	매출 등	-	-	30,726	30,726
		매입 등	-	-	3,797,577	3,797,577
	미원홀딩스(주)(*1)	매출 등	-	-	33,857	33,857
		매입 등	-	-	173,553	173,553
	비드테크(주)	매출 등	94,806	94,806	42,524	42,524
기타특수관계자	미원홀딩스(주)(*1)	매출 등	27,862	27,862	-	-
		매입 등	209,404	209,404	-	-
	미원스페셜티케미칼(주)	매출 등	266,352	266,352	399,480	399,480
		매입 등	3,341,079	3,341,079	3,024,381	3,024,381
	미원화학(주)	매출 등	60,367	60,367	15,342	15,342
		매입 등	406,095	406,095	373,863	373,863
	(주)동남합성(*1)	매출 등	66,765	66,765	-	-
		매입 등	3,714,180	3,714,180	-	-
	(주)잉크테크	매출 등	49,287	49,287	-	-
	태광정밀화학(주)	매출 등	562	562	36,150	36,150
		매입 등	114,155	114,155	27,909	27,909
	미성통상(주)	매출 등	775,175	775,175	583,438	583,438
		매입 등	67,830	67,830	66,311	66,311
	미성코스메틱(주)	매출 등	1,848,700	1,848,700	1,400,239	1,400,239
		매입 등	-	-	-	-
	미성종합물산(주)	매출 등	89,524	89,524	70,669	70,669
		매입 등	48,285	48,285	27,755	27,755
	미화물류(주)	매입 등	118,430	118,430	119,212	119,212
	MIWON NANTONG CHEMICALS	매출 등	1,715,471	1,715,471	942,984	942,984
		매입 등	470,733	470,733	441,210	441,210
	임직원	대여금이자	23,929	23,929	23,911	23,911
합 계		매출 등	5,026,806	5,026,806	3,579,946	3,579,946
		매입 등	12,271,507	12,271,507	13,934,775	13,934,775
		대여금이자	23,929	23,929	23,911	23,911

당 1분기말 현재 의결권이 20% 미만이며, 기존 경영진의 상호 교류가 해소되었다는 점을 고려하여

(\*1) 연결실체가 동 회사에 대해서 유의적 영향력을 상실하였다고 판단하여 관계기업투자에서 제외하였습니다.

(3) 당 1분기말과 전기말 현재 특수관계자에 대한 채권·채무내역은 다음과 같습니다.

① 당 1분기말

(단위: 천원)									
특수관계 구분	특수관계자명	채권				채무			
		매출채권	보증금	기타	합계	매입채무	예수보증금	기타	합계
관계기업	아시아첨가제(주)	10,173	-	-	10,173	3,904,350	-	-	3,904,350
	(주)비드테크	-	-	8,250	8,250	-	100,000	-	100,000
기타특수 관계자	미원홀딩스(주)	-	-	-	-	-	-	15,176	15,176
	미원스페셜티케미칼(주)	103,400	600,000	-	703,400	948,506	-	532,721	1,481,227
	미원화학(주)	21,707	805,000	2,200	828,907	121,822	-	5,449	127,272
	(주)동남합성	19,638	-	6,676	26,314	1,218,858	-	-	1,218,858
	(주)잉크테크	-	-	-	-	-	-	-	-
	태광정밀화학(주)	-	-	-	-	115,908	-	-	115,908
	미성통상(주)	851,954	-	-	851,954	26,510	-	-	26,510
	미성코스메틱(주)	2,033,570	-	-	2,033,570	-	-	-	-
	미성종합물산(주)	106,937	-	-	106,937	7,865	-	-	7,865
	미화물류(주)	-	-	-	-	990	-	39,530	40,520
	MIWON NANTONG CHEMICALS	1,488,461	-	-	1,488,461	-	-	-	-
	임직원	-	-	3,649,900	3,649,900	-	-	-	-
합계		4,635,840	1,405,000	3,667,026	9,707,866	6,344,810	100,000	592,876	7,037,686

(\*) 당 1분기말 현재 의결권이 20% 미만이며, 기존 경영진의 상호 교류가 해소되었다는 점을 고려하여 연결실체가 동 회사에 대해서  
유의적 영향력을 상실하였다고 판단하여 관계기업투자에서 제외하였습니다.

② 전기말

(단위: 천원)									
특수관계 구분	특수관계자명	채권				채무			
		매출채권	보증금	기타	합계	매입채무	예수보증금	기타	합계
관계기업	아시아첨가제(주)	16,500	-	-	16,500	3,942,330	-	-	3,942,330
	(주)동남합성	13,365	-	7,819	21,184	34,196	-	-	34,196
	(주)비드테크	-	-	8,800	8,800	-	100,000	-	100,000
기타특수 관계자	미원스페셜티케미칼(주)	116,325	600,000	-	716,325	813,522	-	548,498	1,362,020
	미원화학(주)	-	805,000	-	805,000	93,107	-	5,763	98,869
	(주)잉크테크	31,486	-	-	31,486	-	-	-	-
	미성통상(주)	223,940	-	-	223,940	19,228	-	739	19,967
	미성코스메틱(주)	263,860	-	-	263,860	-	-	-	-
	미성종합물산(주)	140,271	-	-	140,271	2,052	-	-	2,052
	미화물류(주)	-	-	-	-	2,376	-	38,246	40,622
	MIWON NANTONG CHEMICALS	699,326	-	-	699,326	-	-	-	-
	임직원	-	-	4,027,552	4,027,552	-	-	-	-
합계		1,505,073	1,405,000	4,044,171	6,954,244	4,906,810	100,000	593,245	5,600,056

(4) 당1분기와 전 1분기 중 특수관계자와의 자금대여거래 내역은 다음과 같습니다.

① 당 1분기

(단위: 천원)					
특수관계구분	구 분	자금대여거래			
		대 여		회 수	
		3개월	누적	3개월	누적
기타특수관계자	임직원	1,444,024	1,444,024	1,884,295	1,884,295

② 전 1분기

(단위: 천원)					
특수관계구분	구 분	자금대여거래			
		대 여		회 수	
		3개월	누적	3개월	누적
기타특수관계자	임직원	1,331,906	1,331,906	723,443	723,443

(5) 주요경영진에 대한 보상내역은 다음과 같습니다.

(단위: 천원)				
구 분	당 1분기		전 1분기	
	3개월	누적	3개월	누적
단기종업원급여	2,183,834	2,183,834	408,133	408,133
퇴직급여	15,808	15,808	27,677	27,677

연결실체의 주요경영진에는 등기 임원인 이사(사외이사 포함) 및 감사를 포함하였습니다.

(6) 당 1분기말 현재 연결실체가 특수관계자를 위하여 제공하고 있는 지급보증의 내역은 없습니다.

(7) 당 1분기말 현재 연결실체가 특수관계자로부터 제공받고 있는 보증의 내역은 없습니다.

## 29. 금융상품의 위험관리 및 공정가치

금융상품과 관련하여 연결실체는 신용위험, 유동성위험 및 시장위험에 노출되어 있습니다. 본 주석은 연결실체가 노출되어 있는 위의 위험에 대한 정보와 연결실체의 위험관리 목적, 정책, 위험평가 및 관리 절차에 대해 공시하고 있습니다. 추가적인 계량적 정보에 대해서는 동 별도재무제표 전반에 걸쳐서 공시되어 있습니다.

### (1) 위험관리 체계

연결실체의 위험관리는 연결실체의 재무적 성과에 영향을 미치는 잠재적 위험을 식별하여 연결실체가 허용가능한 수준으로 감소, 제거 및 회피하는 것을 그 목적으로 하고 있습니다. 연결실체는 전사적인 수준의 위험관리 정책 및 절차를 마련하여 운영하고 있으며, 지배기업의 재무부문에서 위험관리에 대한 총괄책임을 담당하고 있습니다. 지배기업의 재무부문은 이사회에서 승인된 위험관리 정책 및 절차에 따라 연결실체의 영업과 관련한 금융위험을 감시하고 관리하는 역할을 하고 있습니다. 또한, 지배기업의 내부감사인은 위험관리 정책 및 절차의 준수 여부와 위험노출 한도를 지속적으로 검토하고 있습니다. 연결실체의 전반적인 금융위험 관리 전략은 전기와 동일합니다.

### (2) 신용위험 관리

신용위험이란 고객이나 거래상대방이 금융상품에 대한 계약상의 의무를 이행하지 않아 연결실체가 재무손실을 입을 위험을 의미합니다. 주로 거래처에 대한 매출채권에서 발생합니다.

금융자산의 장부금액은 신용위험에 대한 최대노출정도를 나타냅니다. 당 1분기말과 전기말 현재 연결실체의 신용위험에 대한 최대 노출정도는 다음과 같습니다.

(단위: 천원)		
구 분	당 1분기말	전기말
현금및현금성자산(*)	37,404,748	37,419,643
매출채권및기타수취채권	76,638,577	69,655,754
기타포괄손익-공정가치 측정 금융자산	39,549,577	7,521,977
합 계	153,592,902	114,597,374

(\*) 연결실체가 보유하는 현금시재액은 제외하였습니다.

금융자산에서 인식된 손상은 다음과 같습니다.

(단위: 천원)				
구 분	당 1분기말		전기말	
	채권잔액	손상된 금액	채권잔액	손상된 금액
0 ~ 30일	52,530,158	(455,764)	49,403,992	(440,476)
31일~60일	12,137,516	(120,600)	9,317,848	(92,711)
61일~90일	2,853,703	(28,514)	1,390,733	(13,865)
91일 이상	9,117,199	(17,876)	9,539,680	(20,802)
합계	76,638,577	(622,753)	69,652,254	(567,855)

당 1분기와 전기 중 매출채권및기타채권의 대손충당금 변동은 다음과 같습니다.

(단위: 천원)		
구 분	당 1분기	전기
기초잔액	567,855	619,279
대손상각비	54,899	(40,842)
대손발생	-	(10,581)
기말잔액	622,753	567,855

i) 매출채권

연결실체의 신용위험에 대한 노출은 주로 각 고객별 특성의 영향을 받으나, 고객이 영업하고 있는 산업 및 국가의 파산위험 등의 고객 분포도 신용위험에 영향을 미치는요소로 고려하고 있습니다. 수익의 집중 정도에 대한 상세한 정보는 주석 25에 포함되어있습니다.

위험관리에 대한 총괄책임을 담당하고 있는 지배기업의 재무부문은 표준 지급기준을결정하기 이전에 모든 신규 고객에 대해 개별적으로 신용도를 검토하도록 하는 신용정책을 수립하였습니다. 신규 고객 검토 시에는 외부 신용기관의 신용등급과 은행의 평가 등을 고려합니다. 판매 한도는 개별 고객별로 정해지고, 동 한도는 분기별로 검토되고 있으며, 판매 한도를 초과하는 매출에 대해서는 재무부문 상위 승인권자의 승인이 요구됩니다.

연결실체는 법인 고객의 매출채권에 대한 최대지급기간을 2개월로 설정하여 매출채권의 신용위험 노출을 제한하고 있습니다. 한편, 당 1분기말과 전기말 현재 매출채권의 거래상대방 중 개인은 존재하지 않습니다. 고객의 대부분은 연결실체와 수년간 지속적으로 거래해 오고 있으며, 이들로부터 손실은 발생하지 않았습니다. 고객에 대한 신용위험 검토 시, 고객의 지리적인 위치, 산업, 신용, 연령, 성숙도, 이전의 재무적 어려움 등의 특성에 따라 분류하고 있습니다.

연결실체는 매출채권과 관련하여 담보를 요구하지는 않습니다. 따라서연결실체가 담보를 고려하여 대손충당금을 인식하지 않은 매출채권은 없습니다.

당 1분기말과 전기말 현재 매출채권의 각 지역별 신용위험의 노출정도는 다음과 같습니다.

(단위: 천원)		
구 분	당 1분기말	전기말
국내	43,477,995	35,284,973
해외	20,750,957	23,430,458
합 계	64,228,952	58,715,431

연결실체는 기업회계기준서 제1109호에 명시되어 있는 기대신용손실 측정원칙과 일관된다고 판단하여 기대신용손실 측정 시 충당금 설정률표를 사용하는 실무적 간편법을 사용하고 있습니다.

채무불이행률은 매출채권이 연체에서 제각이 되기까지의 가능성을 기초로 한 'Roll Rate' 방법을 사용하여 계산되고 있습니다. 'Roll Rate'는 지역, 고객관계가 형성된 기간 및 매입된 상

품의 유형 등과 같은 공통적인 신용 위험 특성에 근거한 Segment별 익스포저에 대해 별도로 산출되었습니다.

당 1분기말 현재 매출채권에 대한 기대신용손실 신용위험 익스포저에 대한 정보는 다음과 같습니다.

(단위: 천원)				
구 분	가중평균 채무불이행률	총 장부금액	손실충당금	신용손상여부
만기 미도래	0.00%	59,589,989	-	No
30일 이내	0.00%	2,851,351	(2)	No
31일 이상 60일 이내	0.00%	1,394,963	(14)	No
61일 이상 90일 이내	0.08%	322,323	(265)	No
91일 이상 120일 이 내	6.74%	70,326	(4,743)	No
121일 이상	100.00%	-	-	Yes
기타 조정	-	-	(617,729)	-
합 계	-	64,228,952	(622,753)	-

한편, 연결실체는 당 1분기말 현재 매출채권을 담보할 목적으로 수출채권에 대하여 무역보험 공사의 단기수출보험에 가입하고 있습니다.

#### ii) 현금및현금성자산

연결실체는 (주)KEB하나은행 등의 금융기관에 현금및현금성자산을 예치하고 있으며, 신용 등급이 우수한 금융기관과 거래하고 있으므로 금융기관으로부터의 신용위험은 제한적입니다.

#### (3) 유동성위험 관리

연결실체는 유동성위험을 관리하기 위하여 단기 및 중장기의 자금관리계획을 수립하여 실제 현금유출액을 분석 및 검토하고 있으며, 금융부채와 금융자산의 만기구조를 일치시키고자 하고 있습니다. 연결실체의 영업활동현금흐름과 금융자산의 현금유입으로 금융부채의 상환이 가능하다고 판단하고 있으며, 일시적 또는 비정상적인 경제환경으로 인한 유동성 위험을 관리하고자 금융기관과 무역금융 등의 한도성 차입약정을 체결하고 있습니다.

당 1분기말 현재 연결실체가 보유한 금융부채의 계약상 만기는 다음과 같습니다. 금액은 이 자지금액을 포함하고, 상계약정의 효과는 포함하지 않았습니다.

(단위: 천원)				
구 분	장부금액	계약상 현금흐름	1년 이하	1년 초과~ 5년 이하
비파생금융부채:				
단기차입금	1,050,748	1,050,748	1,050,748	-
매입채무및기타채무	37,312,073	37,312,073	37,308,428	3,646
예수보증금	529,033	529,033	-	529,033
합 계	38,891,855	38,891,855	38,359,176	532,679

한편, 당 1분기말 현재 연결실체가 부담하고 있는 지급보증액은 존재하지 않습니다.

#### (4) 시장위험 관리

##### ① 환위험 관리

연결실체는 전세계적으로 영업활동을 영위하고 있어 다양한 통화로부터의 환율변동위험에 노출되어 있습니다. 연결실체가 노출되어 있는 주요 통화는 미국달러이며, 기타의 통화로는 일본엔, 유로 등이 있습니다. 연결실체의 환위험 관리의 목표는 환율 변동으로 인한 불확실성과 손익 변동을 최소화 함으로써 기업의 가치를 극대화하는데 있습니다.

당 1분기말과 전기말 현재 기능통화 이외의 외화로 표시 화폐성자산 및 부채의 장부금액은 다음과 같습니다.

(단위: 천원)										
구 분	당 1분기말					전기말				
	USD	EUR	JPY	CNY	IDR	USD	EUR	JPY	CNY	IDR
자산:										
매출채권	17,862,879	410,075	1,263,352	1,488,461	-	17,116,754	164,086	809,268	808,301	-
현금및현금성자산	8,673,734	166,288	539,475	173,216	2,038	10,515,599	-	2,169,002	1,325,034	12,958
보증금	-	-	-	-	5,673	-	-	-	-	5,586
합 계	26,536,613	576,363	1,802,827	1,661,677	7,711	27,632,353	164,086	2,978,270	2,133,335	18,544
부채:										
매입채무	5,941,598	195,622	-	189,816	-	4,426,046	262,692	16,702	239,803	-
미지급금 등	465,338	-	3,682	-	157	279,679	3,237	3,778	-	2,572
합 계	6,406,936	195,622	3,682	189,816	157	4,705,725	265,929	20,480	239,803	2,572

당1분기와 전기 중 적용한 환율은 다음과 같습니다.

(단위: 원)				
구 분	평균환율		기말 환율	
	당 1분기말	전기말	당 1분기말	전기말
USD	1,328.45	1,305.41	1,346.80	1,289.40
EUR	1,443.10	1,412.36	1,452.93	1,426.59
JPY	8.96	9.31	8.89	9.13
CNY	184.56	184.22	185.75	180.84
IDR	0.0849	0.0857	0.0849	0.0836

연결실체는 원화 환율 변동에 대한 환위험을 정기적으로 측정하고 있습니다. 당 1분기말과 전기말 현재 각 외화에 대한 기능통화의 환율 10% 변동 시 환율변동이 당기 손익에 미치는 영향은 다음과 같습니다.

(단위: 천원)				
구 분	당 1분기말		전기말	
	10% 상승시	10% 하락시	10% 상승시	10% 하락시

USD	2,012,968	(2,012,968)	2,292,663	(2,292,663)
JPY	179,914	(179,914)	295,779	(295,779)
EUR	38,074	(38,074)	(10,184)	10,184
CNY	147,186	(147,186)	189,353	(189,353)
IDR	755	(755)	1,597	(1,597)
합 계	2,378,897	(2,378,897)	2,769,208	(2,769,208)

상기 민감도 분석은 보고기간 말 현재 연결실체의 기능통화인 원화 이외의 외화로 표시된 화폐성 자산·부채를 대상으로 하였습니다.

## ② 이자율위험 관리

당 1분기말과 전기말 현재 연결실체가 보유하고 있는 이자부 금융상품의 장부금액은 다음과 같습니다.

(단위: 천원)		
구 분	당 1분기말	전기말
고정이자율:		
금융자산	41,065,093	41,456,815
변동이자율:		
금융부채	1,050,748	549,188

연결실체의 이자율 위험은 미래 시장이자율 변동에 따라 예금 또는 차입금 등에서 발생하는 이자수익 및 이자비용이 변동될 위험으로 이는 주로 변동금리부 조건의 예금과 차입금에서 발생하고 있습니다. 연결실체의 이자율위험관리 목표는 이자율 변동으로 인한 불확실성과 순이자비용의 최소화를 추구함으로써 기업의 가치를 극대화하는 데 있습니다. 이를 위해 근본적으로 내부 자금 공유 확대를 통한 외부차입의 최소화, 고금리 차입금 감축, 장·단기 차입구조 개선, 고정 대 변동이자 차입조건의 적정비율 유지, 주간·월간 단위의 국내외 금리동향 모니터링 실시 및 대응방안 수립 등을 통해 선제적으로 이자율 위험을 관리하고 있습니다. 연결실체는 보고기간 말 현재이자율 상승에 따라 순이자 비용이 증가할 위험을 제거하기 위해 고정이자율 차입금으로 보유하고 있습니다.

## ③ 가격위험 관리

연결실체가 보유하고 있는 기타포괄손익-공정가치 측정 지분상품으로부터 지분가격변동 위험이 발생합니다. 연결실체의 경영진은 시장가격에 근거하여 투자 포트폴리오 내의 채무 및 지분상품의 구성을 검토하고 있습니다. 포트폴리오 내 중요한 투자는 개별적으로 관리되며 모든 취득 및 매각 결정에는 경영진의 승인이 필요합니다.

연결실체는 기타포괄손익-공정가치 측정 금융자산 시장가격 변동에 대한 위험을 정기적으로 측정하고 있습니다. 당 1분기말과 전기말 현재 기타포괄손익-공정가치 측정금융자산에 대한 시장가격 10% 변동 시 가격변동이 당1분기와 전기의 포괄손익에 미치는 영향은 다음과 같습니다.

(단위: 천원)



구 분	당 1분기말		전기말	
	10% 상승시	10% 하락시	10% 상승시	10% 하락시
법인세 차감전 기타포괄손익	2,279,540	(2,279,540)	655,040	(655,040)
법인세효과	(891,152)	891,152	(151,314)	151,314
법인세 차감후 기타포괄손익	1,388,388	(1,388,388)	503,726	(503,726)

#### (5) 자본위험 관리

연결실체의 자본위험 관리는 건전한 자본구조의 유지를 통한 주주이익의 극대화를 목적으로 하고 있으며, 최적 자본구조 달성을 위해 부채비율, 순차입금비율 등의 재무비율을 매월 모니터링하여 필요한 경우 적절한 재무구조 개선 방안을 실행하고 있습니다. 당 1분기말과 전기말 현재의 부채비율, 순차입금비율은 다음과 같습니다.

(단위: 천원)		
구 분	당 1분기말	전기말
부채(A)	78,719,574	69,598,937
자본(B)	375,979,258	377,967,232
현금및현금성자산(C)	37,404,748	37,419,643
차입금(D)	1,050,748	549,188
부채비율(A/B)	20.94%	18.41%
순차입금비율(D-C)/B (*)	-	-

(\*) 현금및현금성자산이 차입금을 초과하므로 순차입금비율은 산정하지 아니합니다.

## (6) 금융상품의 공정가치

① 당 1분기말과 전기말 현재 금융상품의 장부금액과 공정가치는 다음과 같습니다.

(단위: 천원)				
구 분	당 1분기말		전기말	
	장부금액	공정가치	장부금액	공정가치
금융자산:				
공정가치로 인식된 금융자산:				
기타포괄손익-공정가치 측정 금융자산 (*1)	38,578,000	38,578,000	6,550,400	6,550,400
상각후원가로 인식된 금융자산(*2):				
매출채권및기타채권	75,515,937	-	65,195,677	-
현금및현금성자산(*3)	37,404,748	-	37,419,643	-
기타포괄손익-공정가치 측정 금융자산	971,577	-	971,577	-
상각후원가로 인식된 금융자산 소계	113,892,262	-	103,586,897	-
금융자산 합계	152,470,262	38,578,000	110,137,297	6,550,400
금융부채:				
상각후원가로 인식된 금융부채(*2):				
매입채무및기타채무	31,306,734	-	23,828,566	-
단기차입금	1,050,748	-	549,188	-
장기매입채무및기타채무	532,679	-	531,619	-
상각후원가로 인식된 금융부채 소계	32,890,161	-	24,909,373	-
금융부채 합계	32,890,161	-	24,909,373	-

(\*1) 시장성이 있는 기타포괄손익-공정가치 측정 지분증권으로, 시장가격을 공정가치로 판단하여 보고기간종료일 현재의 증가로 평가하였습니다.

(\*2) 시장성이 없어 원가로 인식된 기타포괄손익-공정가치 측정 금융자산과 상각후원가로 인식된 금융자산과 금융부채는 장부금액을 공정가치의 합리적인 근사치로 판단하여 공정가치 정보를 공시하지 않습니다.

(\*3) 현금시재액을 제외한 금액입니다.

## ② 공정가치 결정에 사용된 이자율

예상 현금흐름을 할인하는데 이용된 이자율은 발생 당시 현재의 가중평균차입이자율입니다. 연결실체가 당 1분기말과 전기말에 적용한 이자율은 다음과 같습니다.

구 분	당 1분기말	전기말
종업원대여금	2.49%~5.41%	2.49%~5.41%

### ③ 공정가치 서열체계

당 1분기말과 전기말 현재 금융상품의 수준별 공정가치 측정치는 다음과 같습니다.

(단위: 천원)				
구 분	수준 1	수준 2	수준 3	합 계
당 1분기말:				
기타포괄손익-공정가치측정 금융자산	38,578,000	-	-	38,578,000
전기말:				
기타포괄손익-공정가치측정 금융자산	6,550,400	-	-	6,550,400

당 1분기말 현재 공정가치 서열체계의 수준 간 이동 및 수준 3으로 분류되는 공정가치측정치는 존재하지 아니하였습니다.

## 4. 재무제표

### 4-1. 재무상태표

#### 재무상태표

제 66 기 1분기말 2024.03.31 현재

제 65 기말 2023.12.31 현재

(단위 : 원)

	제 66 기 1분기말	제 65 기말
자산		
유동자산	208,272,576,987	192,917,718,705
현금및현금성자산	36,819,977,434	36,798,947,736
매출채권 및 기타유동채권	67,881,851,200	60,810,605,261
매출채권	62,275,333,228	56,703,126,574
대손충당금, 매출채권	(622,753,332)	(567,031,266)
단기미수금	5,062,358,139	3,397,873,247
단기미수수익	31,735,971	90,560,883
단기대여금	1,135,177,194	1,186,075,823
기타유동자산	963,365,664	672,590,656
선급금	43,189,700	11,396,515
선급비용	920,175,964	661,194,141
유동재고자산	102,607,382,689	94,635,575,052
제품	75,091,435,159	71,271,568,811
평가충당금, 제품	(2,929,031,213)	(3,205,538,419)
원재료	19,903,308,519	20,265,512,556
평가충당금, 원재료	(942,115,323)	(1,517,949,913)
저장품	836,701,691	863,059,461
미착품	10,647,083,856	6,958,922,556

비유동자산	242,135,554,187	231,782,021,909
장기매출채권 및 기타비유동채권	5,670,021,848	5,769,376,495
장기매출채권	0	82,354,495
현재가치할인차금, 장기매출채권	0	(823,545)
장기대여금	2,838,786,152	3,228,158,129
현재가치할인차금, 장기대여금	(324,063,221)	(386,681,564)
장기보증금	3,327,622,273	3,024,535,403
현재가치할인차금, 장기보증금자산	(175,823,356)	(181,666,423)
장기금융자산	3,500,000	3,500,000
관계기업투자주식	5,831,412,524	29,777,385,076
종속기업투자주식	1,000	1,000
기타포괄손익-공정가치 측정 금융자산	39,549,576,944	7,521,976,944
유형자산	188,734,624,820	186,524,179,569
토지, 총액	37,287,294,427	37,154,179,327
건물, 총액	48,532,249,272	47,619,052,142
정부보조금, 건물	(694,750,174)	(713,472,793)
감가상각누계액, 건물	(24,853,768,665)	(24,156,493,507)
구축물	13,929,873,416	13,960,739,330
정부보조금, 구축물	(112,418,713)	(129,610,792)
감가상각누계액, 구축물	(9,243,911,047)	(8,995,240,922)
기계장치, 총액	248,554,747,516	246,647,676,511
정부보조금, 기계장치	(1,018,233,080)	(1,078,677,336)
감가상각누계액, 기계장치	(173,183,498,231)	(166,824,293,738)
차량운반구, 총액	1,833,709,595	1,666,742,856
감가상각누계액, 차량운반구	(1,176,222,019)	(1,164,235,205)
공기구비품	18,223,729,815	17,953,807,815
정부보조금, 공구와기구	(103,639,839)	(114,319,308)
감가상각누계액, 공구와기구	(15,488,235,490)	(15,361,012,770)
리스사용권	262,611,684	237,699,084
감가상각누계액, 금융리스자산	(91,727,657)	(60,977,242)
건설중인자산, 총액	46,076,814,010	39,882,616,117
무형자산	2,349,917,051	2,189,102,825
산업재산권	33,323,163	30,557,937
시설이용권(회원권)	2,316,593,888	2,158,544,888
자산총계	450,408,131,174	424,699,740,614
부채		
유동부채	50,032,745,032	38,732,597,560
매입채무 및 기타유동채무	36,544,993,896	28,514,259,715
단기매입채무	19,293,094,196	15,408,018,195

단기미지급금	8,636,723,970	8,895,077,168
단기미지급비용	3,873,480,730	4,211,164,352
미지급 배당금	4,741,695,000	0
유동 차입금	1,050,748,482	549,188,098
당기법인세부채	9,882,505,563	6,394,418,070
유동충당부채	393,386,383	90,718,959
기타 유동부채	2,161,110,708	3,184,012,718
선수금	968,372,082	1,327,611,480
예수금	1,192,738,626	1,856,401,238
비유동부채	27,857,808,352	26,020,198,596
장기매입채무 및 기타비유동채무	532,678,618	531,618,893
장기미지급금	3,645,618	3,608,893
장기예수보증금	529,033,000	528,010,000
퇴직급여부채	21,206,913,337	21,368,928,577
확정급여채무의현재가치	21,300,595,326	22,338,633,746
사외적립자산의공정가치	(93,681,989)	(964,848,969)
퇴직급여운용자산/퇴직연금운용자산, 차감계정	0	(4,856,200)
이연법인세부채	6,118,216,397	4,119,651,126
기타 비유동 부채		
부채총계	77,890,553,384	64,752,796,156
자본		
자본금	6,661,780,000	6,661,780,000
보통주자본금	6,661,780,000	6,661,780,000
자본잉여금	4,765,997,907	4,765,997,907
주식발행초과금	683,939,915	683,939,915
기타자본잉여금	4,082,057,992	4,082,057,992
기타자본구성요소	(6,209,822,640)	(1,401,776,240)
자기주식	(6,209,822,640)	(1,401,776,240)
기타포괄손익누계액	3,409,139,951	3,844,944,038
관계기업투자주식평가이익	0	237,825,037
기타포괄손익-공정가치 측정 금융자산 평가이익	3,409,139,951	3,607,119,001
이익잉여금(결손금)	363,890,482,572	346,075,998,753
법정적립금	5,022,634,600	5,022,634,600
미처분이익잉여금(미처리결손금)	358,867,847,972	341,053,364,153
자본총계	372,517,577,790	359,946,944,458
자본과부채총계	450,408,131,174	424,699,740,614

#### 4-2. 포괄손익계산서 포괄손익계산서

제 66 기 1분기 2024.01.01 부터 2024.03.31 까지

제 65 기 1분기 2023.01.01 부터 2023.03.31 까지

(단위 : 원)

	제 66 기 1분기		제 65 기 1분기	
	3개월	누적	3개월	누적
수익(매출액)	101,868,725,122	101,868,725,122	105,362,565,813	105,362,565,813
제품매출액	92,173,799,981	92,173,799,981	95,486,269,429	95,486,269,429
원재료매출액	8,663,273,735	8,663,273,735	8,931,142,319	8,931,142,319
용역매출액	1,031,651,406	1,031,651,406	945,154,065	945,154,065
매출원가	76,942,829,832	76,942,829,832	83,356,080,246	83,356,080,246
제품매출원가	69,757,824,469	69,757,824,469	74,611,711,077	74,611,711,077
원재료매출원가	6,463,201,173	6,463,201,173	8,067,965,576	8,067,965,576
용역매출원가	721,804,190	721,804,190	676,403,593	676,403,593
매출총이익	24,925,895,290	24,925,895,290	22,006,485,567	22,006,485,567
판매비와관리비	9,013,672,759	9,013,672,759	7,520,479,526	7,520,479,526
판매 및 관리비용	8,958,774,238	8,958,774,238	7,476,530,434	7,476,530,434
급여	1,818,611,521	1,818,611,521	1,558,666,839	1,558,666,839
퇴직급여	174,560,769	174,560,769	158,794,452	158,794,452
복리후생비	299,808,106	299,808,106	283,229,891	283,229,891
여비교통비	89,889,927	89,889,927	90,919,087	90,919,087
통신비	19,576,147	19,576,147	18,001,117	18,001,117
전력비	1,756,447	1,756,447	1,767,636	1,767,636
세금과공과	32,106,290	32,106,290	11,909,120	11,909,120
지급임차료	17,550,015	17,550,015	14,686,133	14,686,133
감가상각비	29,881,809	29,881,809	27,837,744	27,837,744
수선비	80,066,400	80,066,400	76,111,537	76,111,537
소모품비	38,177,353	38,177,353	30,743,617	30,743,617
보험료	4,577,288	4,577,288	4,767,692	4,767,692
접대비	79,894,983	79,894,983	75,860,999	75,860,999
광고선전비	4,416,546	4,416,546	33,317,215	33,317,215
기술개발비	3,454,525,176	3,454,525,176	2,678,538,207	2,678,538,207
보관료	63,476,570	63,476,570	36,705,330	36,705,330
건본비	61,500,074	61,500,074	46,745,272	46,745,272
포장비	238,866,211	238,866,211	194,253,862	194,253,862
운반비	629,332,124	629,332,124	598,417,185	598,417,185
무형자산상각비	865,252	865,252	973,955	973,955
차량유지비	80,094,735	80,094,735	71,157,970	71,157,970
도서인쇄비	8,008,871	8,008,871	4,267,916	4,267,916
교육훈련비	50,345,444	50,345,444	37,391,247	37,391,247
지급수수료	367,056,898	367,056,898	292,407,665	292,407,665
수출비용	1,313,829,282	1,313,829,282	1,129,058,746	1,129,058,746
수취채권 손상차손	54,898,521	54,898,521	43,949,092	43,949,092
대손상각비(대손충당금환입)	54,898,521	54,898,521	43,949,092	43,949,092

영업이익(손실)	15,912,222,531	15,912,222,531	14,486,006,041	14,486,006,041
기타이익	9,123,584,692	9,123,584,692	309,533,508	309,533,508
수입임대료	22,500,000	22,500,000	22,500,000	22,500,000
유형자산처분이익	29,082,283	29,082,283	23,885,696	23,885,696
관계기업투자처분이익	8,339,077,448	8,339,077,448	0	0
잡이익	665,351,288	665,351,288	171,519,261	171,519,261
정보보호요금수익	67,573,673	67,573,673	91,628,551	91,628,551
기타손실	90,065,244	90,065,244	43,848,498	43,848,498
유형자산처분손실	39,433,030	39,433,030	8,000	8,000
기부금	4,140,000	4,140,000	5,780,000	5,780,000
잡손실	46,492,214	46,492,214	38,060,498	38,060,498
금융수익	3,495,907,084	3,495,907,084	7,941,405,549	7,941,405,549
이자수익(금융수익)	332,521,092	332,521,092	200,752,157	200,752,157
배당금수익	1,763,600,000	1,763,600,000	4,423,100,000	4,423,100,000
외환차익	1,051,419,843	1,051,419,843	2,937,085,614	2,937,085,614
외화환산이익	348,366,149	348,366,149	380,467,778	380,467,778
금융원가	521,240,398	521,240,398	2,567,787,842	2,567,787,842
이자비용(금융원가)	547,921	547,921	1,037,639	1,037,639
외환차손	438,147,778	438,147,778	2,289,633,324	2,289,633,324
외화환산손실	82,544,699	82,544,699	277,116,879	277,116,879
법인세비용차감전순이익(손실)	27,920,408,665	27,920,408,665	20,125,308,758	20,125,308,758
법인세비용(수익)	5,596,753,382	5,596,753,382	4,454,789,596	4,454,789,596
계속영업이익(손실)	22,323,655,283	22,323,655,283	15,670,519,162	15,670,519,162
당기순이익(손실)	22,323,655,283	22,323,655,283	15,670,519,162	15,670,519,162
기타포괄손익	(203,280,551)	(203,280,551)	(388,853,134)	(388,853,134)
당기손익으로 재분류되지 않는항목	(203,280,551)	(203,280,551)	(388,853,134)	(388,853,134)
당기손익으로 재분류될 수 있는 항목			0	0
총포괄손익	22,120,374,732	22,120,374,732	15,281,666,028	15,281,666,028
주당이익				
기본주당이익(손실) (단위 : 원)	4,723.00	4,723.00	3,250.00	3,250.00

### 4-3. 자본변동표

#### 자본변동표

제 66 기 1분기 2024.01.01 부터 2024.03.31 까지

제 65 기 1분기 2023.01.01 부터 2023.03.31 까지

(단위 : 원)

			자본					
			자본금	자본잉여금	기타자본구성요소	기타포괄손익누계액	이익잉여금	자본 합계
2023.01.01 (기초자본)			6,661,780,000	4,825,717,402	(2,100,547,974)	3,668,869,439	307,932,497,706	320,988,316,573
포괄손익	당기순이익(손실)						15,670,519,162	15,670,519,162
	기타포괄손익	확정급여제도의재측정					(6,813,934)	(6,813,934)
		요소						
		관계기업투자주식평가						
		손익						
기타포괄손익-공정가					(382,039,200)		(382,039,200)	

		치속정금융자산평가손익						
		기타포괄손익-공정가						
		치속정금융자산처분손익						
	총포괄손익					(382,039,200)	15,663,705,228	15,281,666,028
배당금지급							(2,419,000,000)	(2,419,000,000)
자기주식취득					(5,399,912,180)			(5,399,912,180)
자기주식의 처분								
이익소각								
기타거래								
자본에 직접 인식된 주주와의 거래					(5,399,912,180)		(2,419,000,000)	(7,818,912,180)
2023.03.31 (기말자본)			6,661,780,000	4,825,717,402	(7,500,460,154)	3,286,830,239	321,177,202,934	328,451,070,421
2024.01.01 (기초자본)			6,661,780,000	4,765,997,907	(1,401,776,240)	3,844,944,038	346,075,998,753	359,946,944,458
포괄손익	당기순이익(손실)						22,323,655,283	22,323,655,283
	기타포괄손익	확정급여제도의재측정요소					(5,301,501)	(5,301,501)
		관계기업투자주식평가손익				(237,825,037)	237,825,037	0
		기타포괄손익-공정가						
		치속정금융자산평가손익				(197,979,050)		(197,979,050)
		기타포괄손익-공정가						
		치속정금융자산처분손익						
	총포괄손익					(435,804,087)	22,556,178,819	22,120,374,732
배당금지급							(4,741,695,000)	(4,741,695,000)
자기주식취득					(4,808,046,400)			(4,808,046,400)
자기주식의 처분								
이익소각								
기타거래								
자본에 직접 인식된 주주와의 거래					(4,808,046,400)		(4,741,695,000)	(9,549,741,400)
2024.03.31 (기말자본)			6,661,780,000	4,765,997,907	(6,209,822,640)	3,409,139,951	363,890,482,572	372,517,577,790

#### 4-4. 현금흐름표 현금흐름표

제 66 기 1분기 2024.01.01 부터 2024.03.31 까지

제 65 기 1분기 2023.01.01 부터 2023.03.31 까지

(단위 : 원)

	제 66 기 1분기	제 65 기 1분기
영업활동현금흐름	19,822,781,134	21,829,187,653
당기순이익(손실)	22,323,655,283	15,670,519,162
당기순이익조정을 위한 가감	3,851,215,251	8,231,256,490
퇴직급여 조정	1,125,705,291	1,027,213,296
감가상각비에 대한 조정	7,763,114,127	7,454,373,664
대손상각비(환입)	54,898,521	43,949,092
무형자산상각비에 대한 조정	865,252	973,955
유형자산처분손실 조정	39,433,030	8,000



외화환산손실 조정	82,544,699	277,116,879
이자비용 조정	547,921	1,037,639
법인세비용 조정	5,596,753,382	4,454,789,596
관계기업처분이익	(8,339,077,448)	0
외화환산이익 조정	(348,366,149)	(380,467,778)
유형자산처분이익 조정	(29,082,283)	(23,885,696)
이자수익에 대한 조정	(332,521,092)	(200,752,157)
배당금수익	(1,763,600,000)	(4,423,100,000)
영업활동으로 인한 자산 부채의 변동	(8,405,803,542)	3,674,506,924
매출채권의 감소(증가)	(5,257,664,494)	(4,194,707,219)
미수금의 감소(증가)	(1,664,484,892)	543,483,104
선급금의 감소(증가)	(31,793,185)	(12,824,417)
선급비용의 감소 (증가)	(303,834,441)	49,977,880
재고자산의 감소(증가)	(7,971,807,637)	5,532,240,332
매입채무의 증가(감소)	3,819,716,348	3,766,060,709
미지급금의 증가(감소)	5,357,161,694	1,511,474,718
선수금의 증가(감소)	(359,239,398)	(1,092,631,562)
예수금의 증가(감소)	(663,662,612)	(1,709,569,027)
미지급비용의 증가(감소)	(338,284,524)	(442,502,776)
충당부채의 증가(감소)	302,667,424	208,197,932
장기미지급금의 증가(감소)	36,725	0
퇴직금의 지급	(1,294,614,550)	(484,692,750)
법인세환급(납부)	0	(6,007,836,450)
이자수취	290,148,073	123,265,176
이자지급(영업)	(33,931)	(523,649)
배당금수취(영업)	1,763,600,000	138,000,000
투자활동현금흐름	(10,853,474,222)	(9,421,443,779)
임차보증금의 감소	2,000,000	0
유형자산의 처분	33,000,001	23,863,637
단기대여금및수취채권의 처분	625,959,812	165,113,667
장기대여금및수취채권의 처분	1,258,334,787	258,328,840
단기대여금및수취채권의 취득	(574,023,993)	(248,306,064)
장기대여금및수취채권의 취득	(870,000,000)	(783,600,000)
유형자산의 취득	(10,864,931,955)	(8,364,135,489)
무형자산의 취득	(158,583,650)	(13,534,343)
임차보증금의 증가	(305,229,224)	(459,174,027)
재무활동현금흐름	(9,048,181,016)	(7,834,639,852)
단기차입금의 차입	1,130,748,482	598,120,333
자기주식의 취득으로 인한 현금의 유출	(4,808,046,400)	(5,399,912,180)

단기차입금의 상환	(629,188,098)	(613,848,005)
배당금지급	(4,741,695,000)	(2,419,000,000)
환율변동효과 반영전 현금및현금성자산의 순증가(감소)	(78,874,104)	4,573,104,022
기초현금및현금성자산	36,798,947,736	24,833,772,882
현금및현금성자산에 대한 환율변동효과	99,903,802	(84,638,580)
기말현금및현금성자산	36,819,977,434	29,322,238,324

## 5. 재무제표 주석

제 66(당) 1분기 2024년 01월 01일부터 2024년 03월 31일까지

제 65(전) 1분기 2023년 01월 01일부터 2023년 03월 31일까지

미원상사 주식회사

### 1. 회사의 개요

미원상사주식회사(이하 "당사")는 1959년 11월 3일 설립되어, 계면활성제와 전자재료 등 화학약품의 제조 및 판매를 주요사업으로 영위하고 있으며, 당 1분기말 현재 당사의 본사 및 영업소는 안산, 안양 및 용인에 소재하고 있으며, 전북 완주군과 익산에 공장을 두고 있습니다.

당사는 1989년 9월 25일 주식을 한국거래소가 개설한 유가증권시장에 상장하였으며, 당 1분기말 현재 최대주주는 김정돈이며, 김정돈을 대표로 하는 지배주주집단이 소유한 주식수는 2,931,413주 (61.71%) 입니다.

### 2. 재무제표의 작성기준

#### (1) 회계기준의 적용

당사는 한국채택국제회계기준에 따라 재무제표를 작성하였습니다.

당사의 재무제표는 기업회계기준서 제1027호 '별도재무제표'에 따른 별도재무제표로서 지배기업, 관계기업의 투자자 또는 공동기업의 참여자가 투자자산을 피투자자의 보고된 성과와 순자산에 근거하지 않고 직접적인 지분 투자에 근거한 회계처리로 표시한 재무제표입니다.

## (2) 측정기준

재무제표는 아래에서 열거하고 있는 재무상태표의 주요항목을 제외하고는 역사적원가를 기준으로 작성되었습니다.

- 공정가치로 측정되는 기타포괄손익-공정가치 측정 금융자산
- 확정급여채무의 현재가치에서 사외적립자산의 공정가치를 차감한 순확정급여부채

## (3) 기능통화와 표시통화

당사의 재무제표는 영업활동이 이루어지는 주된 경제환경의 통화인 원화로 작성하여보고되고 있습니다.

## (4) 추정과 판단

한국채택국제회계기준에서는 재무제표를 작성함에 있어서 회계정책의 적용이나, 보고기간 말 현재 자산, 부채 및 수익, 비용의 보고금액에 영향을 미치는 사항에 대하여경영진의 최선의 판단을 기준으로 한 추정치와 가정의 사용을 요구하고 있습니다. 보고기간 말 현재 경영진의 최선의 판단을 기준으로 한 추정치와 가정이 실제 환경과 다를 경우 이러한 추정치와 실제 결과는 다를 수 있습니다.

추정치와 추정에 대한 기본 가정은 지속적으로 검토되고 있으며, 회계추정의 변경은 추정이 변경된 기간과 미래 영향을 받을 기간 동안 인식되고 있습니다.

### ① 경영진의 판단

재무제표에 인식된 금액에 유의한 영향을 미치는 회계정책의 적용과 관련된 주요한 경영진의 판단에 대한 정보는 다음의 주석에 포함되어 있습니다.

- 주석 15: 금융상품의 분류
- 주석 24: 수익의 인식 시기

### ② 가정과 추정의 불확실성

다음 보고기간 이내에 중요한 조정이 발생할 수 있는 유의한 위험이 있는 가정과 추정의 불확실성에 대한 정보는 다음의 주석사항에 포함되어 있습니다.

- 주석 18: 확정급여채무의 측정 - 주요 보험수리적 가정
- 주석 26: 이연법인세자산의 인식
- 주석 28: 매출채권의 기대신용손실 측정 - 가중평균손실율을 결정하기 위한 주요 가정

### ③ 공정가치 측정

당사의 회계정책과 공시사항은 다수의 금융 및 비금융자산과 부채에 대해 공정가치 측정을 요구하고 있는 바, 당사는 공정가치평가 정책과 절차를 수립하고 있습니다. 동 정책과 절차에는 공정가치 서열체계에서 수준 3으로 분류되는 공정가치를 포함한 모든 유의적인 공정가치 측정의 검토를 책임지는 평가부서의 운영을 포함하고 있으며, 그 결과는 재무담당임원에게 직접 보고되고 있습니다.

평가부서는 정기적으로 관측 가능하지 않은 유의적인 투입변수와 평가 조정을 검토하고 있습니다. 공정가치 측정에서 중개인 가격이나 평가기관과 같은 제3자 정보를 사용하는 경우, 평가부서에서 제3자로부터 입수한 정보에 근거한 평가가 공정가치 서열체계 내 수준별 분류를 포함하고 있으며 해당 기준서의 요구사항을 충족한다고 결론을 내릴 수 있는지 여부를 판단하고 있습니다.

당사는 유의적인 평가 문제를 감사위원회에 보고하고 있습니다.

자산이나 부채의 공정가치를 측정하는 경우, 당사는 최대한 시장에서 관측가능한 투입변수를 사용하고 있습니다. 공정가치는 다음과 같이 가치평가방법에 사용된 투입변수에 기초하여 공정가치 서열체계 내에서 분류됩니다.

구분	투입변수의 유의성
수준 1	측정일에 동일한 자산이나 부채에 대한 접근 가능한 활성시장의 조정되지 않은 공시가격
수준 2	수준 1의 공시가격 이외에 자산이나 부채에 대해 직접적으로 또는 간접적으로 관측가능한 투입변수
수준 3	자산이나 부채에 대한 관측가능하지 않은 투입변수

자산이나 부채의 공정가치를 측정하기 위해 사용되는 여러 투입변수가 공정가치 서열체계 내에서 다른 수준으로 분류되는 경우, 당사는 측정치 전체에 유의적인 공정가치 서열체계에서 가장 낮은 수준의 투입변수와 동일한 수준으로 공정가치 측정치 전체를 분류하고 있으며, 변동이 발생한 보고기간 말에 공정가치 서열체계의 수준간 이동을 인식하고 있습니다.

공정가치 측정 시 사용된 가정의 자세한 정보는 아래 주석에 포함되어 있습니다.

## ● 주석 28: 금융위험관리 및 금융상품위험

### 3. 회계정책의 변경

1) 당기에 새로 도입된 기준서 및 해석서와 그로 인한 회계정책의 변경내용은 다음과 같습니다.

-기업회계기준서 제1001호 '재무제표 표시' - '회계정책'의 공시

중요한 회계정책 정보(중요한 회계 정책 정보란, 재무제표에 포함된 다른 정보와 함께 고려되었을 때 재무제표의 주요 이용자의 의사결정에 영향을 미칠 정도의 수준을 의미)를 정의하고 이를 공시하도록 하였습니다. 해당 기준서의 개정이 재무제표에 미치는 중요한 영향은 없습니다.

-기업회계기준서 제1001호 '재무제표 표시' - 행사가격 조정 조건이 있는 금융부채 평가손익의 공시

발행자의 주가 변동에 따라 행사가격이 조정되는 조건이 있는 금융상품의 전부나 일부가 금융부채로 분류되는 경우 그 금융부채의 장부금액과 관련 손익을 공시하도록 하였습니다. 해당 기준서의 개정이 재무제표에 미치는 중요한 영향은 없습니다.

-기업회계기준서 제1008호 '회계정책, 회계추정의 변경 및 오류' - '회계추정'의 정의

회계추정을 정의하고, 회계정책의 변경과 구별하는 방법을 명확히 하였습니다.  
해당 기준서의 개정이 재무제표에 미치는 중요한 영향은 없습니다.

-기업회계기준서 제1012호 '법인세' - 단일거래에서 생기는 자산과 부채에 대한 이연법인세  
자산 또는 부채가 최초로 인식되는 거래의 최초 인식 예외 요건에 거래시점 동일한 가산할 일시적차이와 차감할 일시적차이를 발생시키지 않는 거래라는 요건을 추가하였습니다. 해당 기준서의 개정이 재무제표에 미치는 중요한 영향은 없습니다.

-기업회계기준서 제1117호 '보험계약' 제정  
기업회계기준서 제1117호 '보험계약'은 기업회계기준서 제1104호 '보험계약'을 대체합니다. 보험계약에 따른 모든 현금흐름을 추정하고 보고시점의 가정과 위험을 반영한 할인율을 사용하여 보험부채를 측정하고, 매 회계연도별로 계약자에게 제공한 서비스(보험보장)를 반영하여 수익을 발생주의로 인식하도록 합니다. 또한, 보험사건과 관계없이 보험계약자에게 지급하는 투자요소(해약/만기환급금)는 보험수익에서 제외하며, 보험손익과 투자손익을 구분 표시하여 정보이용자가 손익의 원천을 확인할 수 있도록 하였습니다. 해당 기준서의 제정이 재무제표에 미치는 중요한 영향은 없습니다.

-기업회계기준서 제1012호 '법인세' - '국제조세개혁 - 필라2 모범규칙'  
개정 기준은 다국적기업의 국제조세를 개혁하는 필라2 모범규칙을 반영하는 법률의 시행으로 생기는 이연법인세 회계처리를 일시적으로 완화하고 이와 관련된 당기법인세 효과 등에 대한 공시를 요구하고 있습니다. 해당 기준서의 제정이 재무제표에 미치는 중요한 영향은 없습니다.

2) 재무제표 발행승인일 현재 제정·공표되었으나, 아직 시행일이 도래하지 아니하였으며 당사가 조기 적용하지 아니한 한국채택국제회계기준의 내역은 다음과 같습니다.

-기업회계기준서 제1001호 '재무제표 표시' 개정 - 부채의 유동/비유동 분류, 약정사항이 있는 비유동부채

부채는 보고기간말 현재 존재하는 실질적인 권리에 따라 유동 또는 비유동으로 분류되며, 부채의 결제를 연기할 수 있는 권리의 행사가능성이나 경영진의 기대는 고려하지 않습니다. 또한, 부채의 결제에 자기지분상품의 이전도 포함되나, 복합금융상품에서 자기 지분상품으로 결제하는 옵션이 지분상품의 정의를 충족하여 부채와 분리하여 인식된 경우는 제외됩니다. 또한, 기업이 보고기간말 후에 준수해야하는 약정은 해당 부채의 분류에 영향을 미치지 않으며, 보고기간 이후 12개월 이내 약정사항을 준수해야하는 부채가 비유동부채로 분류된 경우 보고기간 이후 12개월 이내 부채가 상환될 수 있는 위험에 관한 정보를 공시해야 합니다. 동 개정사항은 2024년 1월 1일 이후 시작하는 회계연도부터 적용되며, 조기적용이 허용됩니다. 당사는 동 개정으로 인한 재무제표의 영향을 검토 중에 있습니다.

-기업회계기준서 제1007호 '현금흐름표', 기업회계기준서 제1107호 '금융상품: 공시' 개정 - 공급자금융약정에 대한 정보 공시

공급자금융약정을 적용하는 경우, 재무제표이용자가 공급자금융약정이 기업의 부채와 현금흐름 그리고 유동성위험 익스포저에 미치는 영향을 평가할 수 있도록 공급자금융약정에 대한 정보를 공시해야 합니다. 동 개정사항은 2024년 1월 1일 이후 시작하는 회계연도부터 적용되며, 조기적용이 허용됩니다. 당사는 동 개정으로 인한 재무제표의 영향을 검토 중에 있습니다.

- 기업회계기준서 제1116호 '리스' 개정 - 판매후리스에서 생기는 리스부채

판매후리스에서 생기는 리스부채를 후속적으로 측정할 때 판매자-리스이용자가 보유하는 사용권 관련 손익을 인식하지 않는 방식으로 리스료나 수정리스료를 산정합니다. 동 개정사항은 2024년 1월 1일 이후 시작하는 회계연도부터 적용되며, 조기적용이 허용됩니다. 당사는 동 개정으로 인한 재무제표의 영향을 검토 중에 있습니다.

#### 4. 유의적인 회계정책

당사가 한국채택국제회계기준에 따른 재무제표 작성에 적용한 유의적인 회계정책은 아래 기술되어 있으며, 주석 3에서 설명하고 있는 회계정책의 변경을 제외하고, 당기및 비교표시된 전기의 재무제표는 동일한 회계정책을 적용하여 작성되었습니다.

##### (1) 종속기업 및 지분법피투자기업 지분

당사의 재무제표는 기업회계기준서 제1027호에 따른 별도재무제표입니다. 당사는 종속기업 및 관계기업에 대한 투자자산에 대하여 기업회계기준서 제1027호에 따른원가법을 선택하여 회계처리하였습니다. 한편, 종속기업 및 관계기업으로부터 수취하는 배당금은 배당을 받을 권리가 확정되는 시점에 당기손익으로 인식하고 있습니다.

##### (2) 현금및현금성자산

당사는 취득일로부터 만기일이 3개월 이내인 투자자산을 현금및현금성자산으로 분류하고 있습니다. 지분상품은 현금성자산에서 제외되나, 상환일이 정해져 있고 취득일로부터 상환일까지의 기간이 단기인 우선주와 같이 실질적인 현금성자산인 경우에는 현금성자산에 포함됩니다.

### (3) 재고자산

재고자산의 단위원가는 월단위 총평균법(미착품은 개별법)으로 결정하고 있으며, 취득원가는 매입원가, 전환원가 및 재고자산을 이용가능한 상태로 준비하는데 필요한 기타 원가를 포함하고 있습니다.

재고자산은 취득원가와 순실현가능가치 중 낮은 금액으로 측정하고 있습니다. 재고자산을 순실현가능가치로 감액한 평가손실과 모든 감모손실은 감액이나 감모가 발생한 기간에 비용으로 인식하고 있으며, 재고자산의 순실현가능가치의 상승으로 인한 재고자산평가손실의 환입은 환입이 발생한 기간의 비용으로 인식된 재고자산의 매출원가에서 차감하고 있습니다.

### (4) 비파생금융자산

#### ① 분류 및 측정

당사는 다음의 측정 범주로 금융자산을 분류합니다.

- 당기손익-공정가치 측정 금융자산
- 기타포괄손익-공정가치 금융자산
- 상각후원가 측정 금융자산

금융자산은 금융자산의 관리를 위한 사업모형과 금융자산의 계약상 현금흐름 특성에 근거하여 분류합니다.

공정가치로 측정하는 금융자산의 손익은 당기손익 또는 기타포괄손익으로 인식합니다. 채무상품에 대한 투자는 해당 자산을 보유하는 사업모형에 따라 당기손익 또는 기타포괄손익으로 인식합니다. 당사는 금융자산을 관리하는 사업모형을 변경하는 경우에만 채무상품을 재분류합니다.

단기매매항목이 아닌 지분상품에 대한 투자는 최초 인식시점에 후속적인 공정가치 변동을 기타포괄손익으로 표시할 것을 지정하는 취소불가능한 선택을 할 수 있습니다. 지정되지 않은 지분상품에 대한 투자의 공정가치 변동은 당기손익으로 인식합니다.

#### ② 측정

당사는 최초 인식시점에 금융자산을 공정가치로 측정하며, 당기손익-공정가치 측정 금융자산이 아닌 경우에 해당 금융자산의 취득과 직접 관련되는 거래원가는 공정가치에 가산합니다. 당기손익-공정가치 측정 금융자산의 거래원가는 당기손익으로 비용처리합니다.

#### (가) 채무상품

금융자산의 후속적인 측정은 금융자산의 계약상 현금흐름 특성과 그 금융자산을 관리하는 사업모형에 근거합니다. 당사는 채무상품을 다음의 세 범주로 분류합니다.

#### - 상각후원가

계약상 현금흐름을 수취하기 위해 보유하는 것이 목적인 사업모형 하에서 금융자산을 보유하고, 계약상 현금흐름이 원리금만으로 구성되어 있는 자산은 상각후원가로 측정합니다. 상각후원가로 측정하는 금융자산으로서 위험회피관계의 적용 대상이 아닌 금융자산의 손익은 해당 금융자산을 제거하거나 손상할 때 당기손익으로 인식합니다. 유효이자율법에 따라 인

식하는 금융자산의 이자수익은 '금융수익'에 포함됩니다.

- 기타포괄손익-공정가치 측정 금융자산

계약상 현금흐름의 수취와 금융자산의 매도 둘 다를 통해 목적을 이루는 사업모형 하에서 금융자산을 보유하고, 계약상 현금흐름이 원리금만으로 구성되어 있는 금융자산은 기타포괄손익-공정가치로 측정합니다. 손상차손(환입)과 이자수익 및 외환손익을 제외하고는, 기타포괄손익-공정가치로 측정하는 금융자산의 손익은 기타포괄손익으로 인식합니다. 금융자산을 제거할 때에는 인식한 기타포괄손익누계액을 자본에서 당기손익으로 재분류합니다. 유효이자율법에 따라 인식하는 금융자산의 이자수익 및 외환손익은 '금융수익'에 포함됩니다. 손상차손은 '기타수익 또는 기타비용'으로 표시합니다.



## (나) 지분상품

당사는 모든 지분상품에 대한 투자를 후속적으로 공정가치로 측정합니다. 공정가치변동을 기타포괄손익으로 표시할 것을 선택한 지분상품에 대해 기타포괄손익으로 인식한 금액은 해당 지분상품을 제거할 때에도 당기손익으로 재분류하지 않습니다. 이러한 지분상품에 대한 배당수익은 당사가 배당을 받을 권리가 확정된 때 당기손익으로 인식합니다.

당기손익-공정가치로 측정하는 금융자산의 공정가치 변동은 손익계산서에 '금융수익 또는 금융비용'으로 표시합니다. 기타포괄손익-공정가치로 측정하는 지분상품에 대한 손상차손(환입)은 별도로 구분하여 인식하지 않습니다.

### ③ 손상

당사는 미래전망정보에 근거하여 상각후원가로 측정하거나 기타포괄손익-공정가치로 측정하는 채무상품에 대한 기대신용손실을 평가합니다. 손상 방식은 신용위험의 유의적인 증가 여부에 따라 결정됩니다. 단, 매출채권 및 상각후원가로 측정하는 채무상품에 대해 당사는 채권의 최초 인식시점부터 전체기간 기대신용손실을 인식하는간편법을 적용합니다.

### ④ 인식과 제거

금융자산의 정형화된 매입 또는 매도는 매매일에 인식하거나 제거합니다. 금융자산은 현금 흐름에 대한 계약상 권리가 소멸하거나 금융자산을 양도하고 소유에 따른 위험과 보상의 대부분을 이전한 경우에 제거됩니다.

당사가 금융자산을 양도한 경우라도 채무자의 채무불이행시의 소구권 등으로 양도한금융자산의 소유에 따른 위험과 보상의 대부분을 당사가 보유하는 경우에는 이를 제거하지 않고 그 양도자산 전체를 계속하여 인식하되, 수취한 대가를 금융부채로 인식합니다.

### ⑤ 금융상품의 상계

금융자산과 부채는 인식한 자산과 부채에 대해 법적으로 집행가능한 상계권리를 현재 보유하고 있고, 순액으로 결제하거나 자산을 실현하는 동시에 부채를 결제할 의도를 가지고 있을 때 상계하여 재무상태표에 순액으로 표시합니다. 법적으로 집행가능한 상계권리는 미래사건에 좌우되지 않으며, 정상적인 사업과정의 경우와 채무불이행의 경우 및 지급불능이나 파산의 경우에도 집행가능한 것을 의미합니다.

## (5) 유형자산

유형자산은 최초에 원가로 측정하여 인식하고 있습니다. 유형자산의 원가에는 경영진이 의도하는 방식으로 자산을 가동하는데 필요한 장소와 상태에 이르게 하는데 직접 관련되는 원가 및 자산을 해체, 제거하거나 부지를 복구하는데 소요될 것으로 추정되는 원가가 포함됩니다.

유형자산은 최초 인식 후에 원가에서 감가상각누계액과 손상차손누계액을 차감한 금액을 장부금액으로 하고 있습니다.

유형자산 중 토지는 감가상각을 하지 않으며, 그 외 유형자산은 자산의 취득원가에서잔존가치를 차감한 금액에 대하여 아래에 제시된 경제적 내용연수에 걸쳐 해당 자산에 내재되어 있는 미래 경제적 효익의 예상 소비 형태를 가장 잘 반영한 정액법으로 상각하고 있습니다.

유형자산을 구성하는 일부의 원가가 당해 유형자산의 전체원가와 비교하여 유의적이라면, 해당 유형자산을 감가상각할 때 그 부분은 별도로 구분하여 감가상각하고 있습니다.

유형자산의 제거로 인하여 발생하는 손익은 순매각금액과 장부금액의 차이로 결정되고 그 차액은 당기손익으로 인식하고 있습니다.

당기 및 전기의 추정 내용연수 및 감가상각방법은 다음과 같습니다.

구 분	추정 내용연수
건물	8 ~ 30년
건축물	4 ~ 10년
기계장치	3 ~ 6년
차량운반구	2 ~ 4년
공기구비품	3 ~ 4년

당사는 매 보고기간 말에 자산의 잔존가치와 내용연수 및 감가상각방법을 재검토하고 재검토 결과 추정치가 종전 추정치와 다르다면 그 차이는 회계추정의 변경으로 처리하고 있습니다.

#### (6) 무형자산

무형자산은 최초 인식할 때 원가로 측정하며, 최초 인식 후에 원가에서 상각누계액과손상차손누계액을 차감한 금액을 장부금액으로 인식하고 있습니다.

무형자산은 사용 가능한 시점부터 잔존가치를 영("0")으로 하여 아래의 내용연수 동안 정액법으로 상각하고 있습니다. 다만, 일부 무형자산에 대해서는 이를 이용할 수 있을 것으로 기대되는 기간에 대하여 예측가능한 제한이 없으므로 당해 무형자산의 내용연수가 비한정인 것으로 평가하고 상각하지 아니하고 있습니다.

구 분	추정 내용연수
상표권	5년
특허권	10년
실시권	20년
기타무형자산	비한정내용연수

내용연수가 유한한 무형자산의 상각기간과 상각방법은 매 보고기간 말에 재검토하고내용연수가 비한정인 무형자산에 대해서는 그 자산의 내용연수가 비한정이라는 평가가 계속하여 정당한 지를 매 보고기간 말에 재검토하며, 이를 변경하는 것이 적절하다고 판단되는 경우 회계추정의 변경으로 처리하고 있습니다.

#### ① 연구 및 개발

연구 또는 내부프로젝트의 연구단계에 대한 지출은 발생시점에 비용으로 인식하고 있습니다. 개발단계의 지출은 자산을 완성할 수 있는 기술적 실현가능성, 자산을 완성하여 사용하거나 판매하려는 기업의 의도와 능력 및 필요한 자원의 입수가능성, 무형자산의 미래 경제적 효익을 모두 제시할 수 있고, 관련 지출을 신뢰성 있게 측정할 수 있는 경우에 무형자산으로 인식하고 있으며, 기타 개발관련 지출은 발생시점에 비용으로 인식하고 있습니다.

## ② 후속지출

후속지출은 관련되는 특정자산에 속하는 미래의 경제적 효익이 증가하는 경우에만 자본화하며, 내부적으로 창출한 영업권 및 상표명 등을 포함한 다른 지출들은 발생 즉시 비용화하고 있습니다.

## (7) 정부보조금

정부보조금은 당사가 정부보조금에 부수되는 조건을 준수하고 그 보조금을 수취하는것에 대해 합리적인 확신이 있을 경우에만 인식하고 있습니다.

당사는 비유동자산을 취득 또는 건설하는데 사용해야 한다는 기본조건이 부과된 정부보조금을 수령하고 있으며, 해당 자산의 장부금액을 계산할 때, 정부보조금을 차감하고 감가상각자산의 내용연수에 걸쳐 당기손익으로 인식하고 있습니다.

당사는 정부보조금을 정부보조금으로 보전하려 하는 관련원가가 비용으로 인식되는 기간에 걸쳐 관련비용에서 차감하는 방법으로 인식하고 있습니다.

## (8) 비금융자산의 손상

고객과의 계약에서 생기는 수익에 따라 인식하는 계약자산과 계약을 체결하거나 이행하기 위해 든 원가에서 생기는 자산, 종업원급여에서 발생한 자산, 재고자산, 이연법인세자산, 매각예정으로 분류되는 비유동자산을 제외한 모든 비금융자산에 대해서는 매 보고기간말마다 자산손상을 시사하는 징후가 있는지를 검토하며, 만약 그러한 징후가 있다면 당해 자산의 회수가능액을 추정하고 있습니다. 단, 내용연수가 비한정인 무형자산에 대해서는 자산손상을 시사하는 징후와 관계없이 매년 회수가능액과장부금액을 비교하여 손상검사를 하고 있습니다.

회수가능액은 개별 자산별로, 또는 개별 자산의 회수가능액을 추정할 수 없다면 그 자산이 속하는 현금창출단위별로 회수가능액을 추정하고 있습니다. 회수가능액은 사용가치와 순공정가치 중 큰 금액으로 결정하고 있습니다. 사용가치는 자산이나 현금창출단위에서 창출될 것으로 기대되는 미래현금흐름을 화폐의 시간가치 및 미래현금흐름을 추정할 때 조정되지 아니한 자산의 특유위험에 대한 현행 시장의 평가를 반영한 적절한 할인율로 할인하여 추정합니다.

자산이나 현금창출단위의 회수가능액이 장부금액에 미달하는 경우 자산의 장부금액을 감소시키며 즉시 당기손익으로 인식하고 있습니다.

## (9) 금융부채

모든 금융부채는 후속적으로 유효이자율법을 사용하여 상각후원가로 측정하거나 당기손익-공정가치로 측정합니다. 유효이자율법은 금융부채의 상각후원가를 계산하고관련 기간에 걸쳐 이자비용을 배분하는 방법입니다. 유효이자율은 금융부채의 기대존속기간이나 (적절하다면) 더 짧은 기간에 지급하거나 수취하는 수수료와 포인트(유효이자율의 주요 구성요소임), 거래원가 및 기타 할증액 또는 할인액을 포함하여 예상되는 미래현금지급액의 현재가치를 금융부채의 상각후원가와 정확히 일치시키는 이자율입니다.

## (10) 종업원급여

### ① 단기종업원급여

종업원이 관련 근무용역을 제공한 보고기간의 말부터 12개월 이내에 결제될 단기종업원급여는 근무용역과 교환하여 지급이 예상되는 금액을 근무용역이 제공된 때에 당기손익으로 인식하고 있습니다. 단기종업원급여는 할인하지 않은 금액으로 측정하고 있습니다.

### ② 퇴직급여: 확정급여제도

보고기간 말 현재 확정급여제도와 관련된 확정급여부채는 확정급여채무의 현재가치에서 사외적립자산의 공정가치를 차감하여 인식하고 있습니다.

확정급여부채는 매년 독립적인 계리사에 의해 예측단위적립방식으로 계산되고 있습니다. 확정급여채무의 현재가치에서 사외적립자산의 공정가치를 차감하여 산출된 순액이 자산일 경우, 미인식과거근무원가 누계액과 제도로부터 환급받거나 제도에 대한 미래 기여금이 절감되는 방식으로 이용가능한 경제적효익의 현재가치를 가산한금액을 한도로 자산으로 인식하고 있습니다.

순확정급여부채의 재측정요소는 보험수리적손익, 순확정급여부채의 순이자에 포함된 금액을 제외한 사외적립자산의 수익 및 순확정급여부채의 순이자에 포함된 금액을 제외한 자산 인식상한효과에 변동으로 구성되어 있으며, 즉시 기타포괄손익으로 인식됩니다. 당사는 순확정급여부채(자산)의 순이자를 순확정급여부채(자산)에 연차보고기간 초에 결정된 할인율을 곱하여 결정되며 보고기간 동안 기여금 납부와 급여지급으로 인한 순확정급여부채(자산)의 변동을 고려하여 결정하고 있습니다. 확정급여제도와 관련된 순이자비용과 기타비용은 당기손익으로 인식됩니다.

제도의 개정이나 축소가 발생하는 경우, 과거근무에 대한 효익의 변동이나 축소에 따른 손익은 즉시 당기손익으로 인식하고 있습니다. 당사는 확정급여제도의 정산이 일어나는 때에 정산으로 인한 손익을 인식하고 있습니다.

## (11) 충당부채

충당부채는 과거사건의 결과로 존재하는 현재의무(법적의무 또는 의제의무)로서, 당해 의무를 이행하기 위하여 경제적효익을 갖는 자원이 유출될 가능성이 높으며 의무의 이행에 소요되는 금액을 신뢰성 있게 추정할 수 있는 경우에 인식하고 있습니다.

충당부채로 인식하는 금액은 관련된 사건과 상황에 대한 불가피한 위험과 불확실성을 고려하여 현재의무를 보고기간 말에 이행하기 위하여 소요되는 지출에 대한 최선의 추정치입니다. 화폐의 시간가치 효과가 중요한 경우 충당부채는 의무를 이행하기위하여 예상되는 지출액의 현재가치로 평가하고 있습니다.

충당부채를 결제하기 위해 필요한 지출액의 일부 또는 전부를 제3자가 변제할 것이 예상되는 경우 이행한다면 변제를 받을 것이 거의 확실하게 되는 때에 한하여 변제금액을 인식하고 별도의 자산으로 회계처리하고 있습니다.

매 보고기간 말마다 충당부채의 잔액을 검토하고, 보고기간 말 현재 최선의 추정치를반영하여 조정하고 있습니다. 의무이행을 위하여 경제적효익이 내재된 자원이 유출될 가능성이 더 이상 높지 아니한 경우에는 관련 충당부채를 환입하고 있습니다.

손실부담계약에 대한 충당부채는 계약상의 의무에 따라 발생하는 회피 불가능한 원가가 당해 회계연도 계약에 의하여 발생할 것으로 기대되는 효익을 초과하는 손실부담계약에 대해서는 계약을 이행하기 위하여 소요되는 원가와 계약을 이행하지 못하였을 때 지급하여야 할 보상금 또는 위약금 중 작은 금액으로 측정하고 있습니다. 충당부채 인식 전에 당해 계약을 이행하기 위하여 사용하는 자산에서 발생한 손상차손을 먼저 인식하고 있습니다.

충당부채는 최초 인식과 관련 있는 지출에만 사용하고 있습니다.

## (12) 외화거래

재무제표 작성에 있어서 그 기업의 기능통화 외의 통화(외화)로 이루어진 거래는 거래일의 환율을 적용하여 기록하고 있습니다. 매 보고기간 말에 화폐성 외화항목은 보고기간 말의 마감환율로 환산하고 있습니다.

공정가치로 측정하는 비화폐성 외화항목은 공정가치가 결정된 날의 환율로 환산하고, 역사적원가로 측정하는 비화폐성항목은 거래일의 환율로 환산하고 있습니다.

화폐성항목의 결제시점에 생기는 외환차이와 해외사업장순투자 환산차이 또는 현금흐름위험회피로 지정된 금융부채에서 발생한 환산차이를 제외한 화폐성항목의 환산으로 인해 발생한 외환차이는 모두 당기손익으로 인식하고 있습니다. 비화폐성항목에서 발생한 손익을 기타포괄손익으로 인식하는 경우에는 그 손익에 포함된 환율변동효과도 기타포괄손익으로 인식하고, 당기손익으로 인식하는 경우에는 환율변동효과도 당기손익으로 인식하고 있습니다.

## (13) 납입자본

보통주는 자본으로 분류하며 자본거래에 직접 관련되어 발생하는 증분원가는 세금효과를 반영한 순액으로 자본에서 차감하고 있습니다.

당사가 자기지분상품을 재취득하는 경우에 이러한 지분상품은 자기주식의 과목으로 자본에서 직접 차감하고 있습니다. 자기지분상품을 매입 또는 매도하거나 발행 또는 소각하는 경우의 손익은 당기손익으로 인식하지 않습니다.

## (14) 주식기준보상

당사는 제공받는 재화나 용역의 대가로 종업원에게 주식이나 주식선택권을 부여하는 주식결제형 주식보상거래에 대하여 제공받는 재화나 용역의 공정가치 또는 제공받는 재화나 용역의 공정가치를 신뢰성있게 측정할 수 없다면 부여한 지분상품의 공정가치에 기초하여 재화나 용역의 공정가치를 간접 측정하고 그 금액을 가득기간 동안에 종업원급여(당기비용)과 자본으로 인식하고 있습니다. 주식선택권의 가득조건이 용역제공조건 또는 시장조건이 아닌 가득조건인 경우에는 궁극적으로 가득되는 주식선택권의 실제 수량에 기초하여 결정되도록 인식된 종업원비용을 조정하고 있습니다.

제공받는 재화나 용역의 대가로 현금을 지급하는 현금결제형 주식기준보상거래의 경우 제공받는 재화나 용역과 그 대가로 부담하는 부채를 공정가치로 측정하고 가득기간 동안 종업원급여비용과 부채로 인식하고 있습니다. 또한 부채가 결제될 때까지 매 보고기간 말과 최종결제일에 부채의 공정가치를 재측정하고, 공정가치의 변동액은 종업원급여로 인식하고 있습니다.

#### (15) 고객과의 계약에서 생기는 수익

당사는 고객과의 계약이 개시되는 단계에서부터 통제가 고객에게 이전되는 시점 또는 통제가 고객에게 이전되는 기간에 걸쳐 다음의 5단계 수익인식모형에 따라 수익을 인식하고 있습니다.

##### ① 계약의 식별

당사는 고객과의 사이에서 집행가능한 권리와 의무가 생기게 하는 합의를 계약으로 식별하고 계약으로 식별된 경우에는 수행의무의 식별 등 이후 단계를 추가 검토하여 수익인식여부를 판별하며, 계약으로 식별되지 못하였으나 고객에게서 대가를 받은 경우에는 부채로 인식하고 있습니다.

## ② 수행의무의 식별

수행의무는 고객과의 계약에서 '구별되는 재화나 용역'이나 '실질적으로 서로 같고 고객에게 이전하는 방식도 같은 일련의 구별되는 재화나 용역'을 고객에게 이전하기로 한 약속을 의미합니다. 당사는 계약 개시시점에 고객과의 계약에서 약속한 재화나용역을 검토하여 수행의무를 식별하고 있습니다.

## ③ 거래가격의 산정

거래가격은 고객에게 약속한 재화나 용역을 이전하고 그 대가로 기업이 받을 권리를 갖게 될 것으로 예상하는 금액으로서 추정치의 제약을 고려한 변동대가, 유의적인 금융요소, 비현금 대가 및 고객에게 지급할 대가 등을 고려하여 산정하고 있습니다. 당사는 반품가능성을 과거의 경험률에 근거하여 합리적으로 추정하여 변동대가에 반영하고, 수행의무를 이전하는 시점과 고객이 그에 대한 대가를 지급하는 시점 간의 기간이 12개월 이내이므로 유의적인 금융요소는 없다고 판단하고 있습니다.

## ④ 거래가격의 배분

당사는 하나의 계약에서 식별된 여러 수행의무에 상대적 개별판매가격을 기초로 거래가격을 배분하고 있습니다. 각 수행의무의 개별판매가격이 없는 경우에는 시장평가조정접근법 등을 고려하여 개별판매가격을 적절하게 추정하고 있습니다.

## ⑤ 수익인식

당사는 계약개시 시점에 해당 계약과 관련하여 수행의무를 이행할 때 수익을 인식할지 또는 수행의무를 이행하는 기간에 걸쳐 수익을 인식할지 여부를 판단하고 있습니다. 당사가 의무를 수행하는 대로 고객이 동시에 효익을 얻고 소비하는 경우, 당사가의무를 수행하여 자산이 만들어지거나 가치가 높아지는 것과 비례하여 고객이 그 자산을 통제하는 경우, 또는 의무를 수행하여 만든 자산이 당사 자체에는 대체용도가 없으나 현재까지 수행을 완료한 부분에 대해 집행가능한 지급청구권이 있는 경우에는 수행의무를 이행하는 기간에 걸쳐 수익을 인식합니다. 용역수익은 당사가 의무를 수행하는 대로 고객이 동시에 효익을 얻고 소비하는 경우에 해당하여 수행의무를 이행하는 기간에 걸쳐 수익을 인식하고 있으며, 상품매출은 자산에 대한 통제가 고객에게 이전되는 시점에 수익을 인식하고 있습니다. 수행의무를 이행하는 기간에 걸쳐 수익을 인식하는 경우에는 투입법에 따라 산정된 진행률을 적용하여 수익과 원가를 측정하고 당사의 수행정도를 나타내지 못하는 투입물의 영향은 투입법에서 적절히 제외하고 있습니다.

당사는 회수가 가능한 계약체결 증분원가 및 조건을 충족하는 계약이행원가에 대해 자산으로 인식하고 이러한 자산은 관련된 재화나 용역을 고객에게 이전하는 방식과 일치하는 체계적 기준으로 상각하며, 자산과 관련된 재화나 용역의 대가로 당사가 받을 것으로 예상하는 잔액과 향후 비용으로 인식될 직접원가와 차액이 당해 자산의 장부가액보다 작은 경우 그 장부금액과의 차이를 손상차손으로 인식하고 있습니다. 당사는 상각기간이 1년 이하인 경우 계약체결 증분원가를 발생시점에 비용으로 인식하는 실무적 간편법을 적용하였습니다.

## (16) 금융수익과 비용

당사의 금융수익과 금융비용은 다음으로 구성되어 있습니다.

- 이자수익
- 이자비용
- 배당금수익



- 기타포괄손익-공정가치로 측정하는 채무상품에 대한 투자자산의 처분에서 발생하는 순손익
- 당기손익-공정가치로 측정하는 금융자산에 대한 순손익
- 금융자산과 금융부채에 대한 외환손익
- 상각후원가 혹은 기타포괄손익-공정가치로 측정하는 채무상품에 대한 투자자산에서 발생하는 손상차손(혹은 손상차손환입)

이자수익은 혹은 이자비용은 유효이자율법을 사용하여 인식하였습니다. 배당금수익은 당사가 배당을 받을 권리가 확정되는 시점에 인식합니다. 유효이자율법은 금융상품의 기대존속 기간에 추정되는 미래현금지급액이나 수취액의 현재가치를 금융자산의 총 장부금액이나 금융부채의 상각후원가와 정확하게 일치시키는 이자율입니다.

이자수익이나 이자비용을 계산할 때, 유효이자율은 자산의 총장부금액(해당 자산의 신용이 손상되지 않은 경우)이나 부채의 상각후원가에 적용합니다. 그러나, 최초 인식 이후에 후속적으로 신용이 손상된 금융자산에 대해서는 이자수익은 해당 금융자산의 상각후원가에 유효이자율을 적용하여 계산합니다. 만일 해당 자산이 더는 신용이 손상된 것으로 볼 수 없다면 총 장부금액에 유효이자율을 적용하여 이자수익을 계산합니다.

#### (17) 법인세

법인세비용은 당기법인세와 이연법인세로 구성되어 있으며, 기타포괄손익이나 자본에 직접 인식되는 거래나 사건 또는 사업결합에서 발생하는 세액을 제외하고는 당기손익으로 인식하고 있습니다.

법인세와 관련된 이자와 벌금은 법인세에 해당하는지 판단하고 법인세에 해당한다면 기업회계기준서 제1012호 '법인세'를 적용하고 법인세에 해당하지 않는다면 기업회계기준서 제1037호 '충당부채, 우발부채, 우발자산'을 적용하고 있습니다.

##### ① 당기법인세

당기법인세는 당기의 과세소득을 기초로 산정하고 있습니다. 과세소득은 포괄손익계산서상의 법인세비용차감전순이익에서 다른 과세기간에 가산되거나 차감될 손익 및 비과세항목이나 손금불인정항목을 제외하므로 포괄손익계산서상 손익과 차이가 있습니다. 당사의 당기법인세와 관련된 미지급법인세는 제정되었거나 실질적으로 제정된 세율을 사용하여 계산하고 있습니다.

##### ② 이연법인세

이연법인세부채와 이연법인세자산을 측정할 때에는 보고기간 말에 당사가 관련 자산과 부채의 장부금액을 회수하거나 결제할 것으로 예상되는 방식에 따른 세효과를 반영하고 있습니다.

종속기업, 관계기업 및 공동기업 투자지분에 관한 가산할 일시적차이에 대해서는 당사가 일시적차이의 소멸시점을 통제할 수 있으며, 예측가능한 미래에 일시적차이가 소멸하지 않을 가능성이 높은 경우를 제외하고는 모두 이연법인세부채를 인식하고 있습니다. 또한 차감한 일시적차이로 인하여 발생하는 이연법인세자산은 일시적차이가 예측가능한 미래에 소멸할 가능성이 높고, 일시적차이가 사용될 수 있는 기간에 과세소득이 발생할 가능성이 높은 경우에 인식하고 있습니다.

미사용 세무상결손금과 세액공제, 차감할 일시적차이가 사용될 수 있는 미래 과세소득의 발생가능성이 높은 경우 그 범위 안에서 이월된 미사용 세무상결손금과 세액공제, 차감할 일시적차이에 대하여 이연법인세자산을 인식합니다. 미래 과세소득은 관련 가산할 일시적차이의 소멸에 의해 결정됩니다. 가산할 일시적차이가 이연법인세자산을 완전히 인식하기에 충분하지 않다면, 현재 일시적차이들의 소멸과 당사의 사업계획을 미래 과세소득에 고려합니다.

이연법인세자산의 장부금액은 매 보고기간 말에 검토하고, 이연법인세자산으로 인한혜택이 사용되기에 충분한 과세소득이 발생할 가능성이 더 이상 높지 않은 경우 이연법인세자산의 장부금액을 감소시키고 있습니다.

이연법인세자산과 부채는 보고기간 말 제정되었거나 실질적으로 제정된 세법에 근거하여 당해 자산이 실현되거나 부채가 지급될 보고기간에 적용될 것으로 기대되는 세율을 사용하여 측정하고 있습니다. 이연법인세자산과 이연법인세부채를 측정할 때 보고기간 말 현재 당사가 관련 자산과 부채의 장부금액을 회수하거나 결제할 것으로 예상되는 방식에 따라 법인세 효과를 반영하고 있습니다.

이연법인세자산과 부채는 동일 과세당국이 부과하는 법인세이고, 당사가 인식된 금액을 상계할 수 있는 법적 권한을 가지고 있으며 당기 법인세부채와 자산을 순액으로결제할 의도가 있는 경우에만 상계하고 있습니다. 배당금 지급에 따라 추가적으로 발생하는 법인세비용이 있다면 배당금 지급과 관련한 부채가 인식되는 시점에 인식하고 있습니다.

## (18) 주당이익

당사는 보통주 기본주당이익과 희석주당이익을 계속영업손익과 당기순손익에 대하여 계산하고 포괄손익계산서에 표시하고 있습니다. 기본주당이익은 보통주에 귀속되는 당기순손익을 보고기간 동안에 유통된 보통주식수를 가중평균한 주식수로 나누어 계산하고 있습니다. 희석주당이익은 전환사채와 종업원에게 부여한 주식기준보상 등 모든 희석효과가 있는 잠재적 보통주의 영향을 고려하여 보통주에 귀속되는 당기순손익 및 가중평균유통보통주식수를 조정하여 계산하고 있습니다.

## (19) 영업부문

당사는 기업회계기준서 제1108호 '영업부문'에 따라 영업부문에 대한 정보를 연결재무제표에 공시하였습니다.

## 5. 현금및 현금성자산

당 1분기말과 전기말 현재 현금및 현금성자산의 구성내역은 다음과 같습니다.

(단위: 천원)		
구 분	당 1분기말	전기말
현금시재액	17,495	-
당좌예금	53,956	21,270
보통예금	1,650,751	1,693,949
외화예금	9,554,752	14,022,592
기타예금	25,543,023	21,061,137
합 계	36,819,977	36,798,948

상기 현금및현금성자산은 만기가 짧고 현행시장이자율을 반영하는 변동이자율조건으로서 장부금액과 공정가치와의 차이가 중요하지 아니합니다.

## 6. 사용이 제한된 금융상품

당 1분기말과 전기말 현재 사용이 제한된 금융상품은 다음과 같습니다.

(단위: 천원)			
계정과목	당 1분기 말	전기말	사용제한내용
장기금융상품	3,500	3,500	당좌개설보증금

## 7. 매출채권및 기타수취채권

(1) 당 1분기말과 전기말 현재 대손충당금 차감전 총액 기준에 의한 매출채권및기타수취채권과 관련 대손충당금 내역은 다음과 같습니다.

(단위: 천원)					
구 분	당 1분기말			전기말	

	유동	비유동	합계	유동	비유동	합계
매출채권및기타수취채권	68,504,605	6,169,908	74,674,513	61,377,637	6,338,548	67,716,185
대손충당금	(622,753)	-	(622,753)	(567,031)	(824)	(567,855)
현재가치할인차금	-	(499,887)	(499,887)	-	(568,348)	(568,348)
순장부금액	67,881,851	5,670,022	73,551,873	60,810,606	5,769,376	66,579,982

(2) 당 1분기말과 전기말 현재 유효이자율법을 사용하여 상각후원가로 측정한 종업원대여금 및 보증금의 내역은 다음과 같습니다.

(단위: 천원)			
구 분	당 1분기말	전기말	
단기대여금	1,135,177	1,186,076	
장기대여금	2,838,786	3,228,158	
현재가치할인차금	(324,063)	(386,682)	
보증금	3,327,622	3,024,535	
현재가치할인차금	(175,823)	(181,666)	
합 계	6,801,699	6,870,421	
유효이자율	2.58%~5.41%	2.49%~5.41%	

상기 장·단기대여금을 제외한 매출채권및기타채권의 장부금액과 공정가치는 차이가 중요하지 않습니다.

## 8. 기타포괄손익-공정가치 측정 금융자산

(1) 당 1분기말과 전기말 중 기타포괄손익-공정가치 측정 금융자산의 변동은 다음과 같습니다.

(단위: 천원)			
구 분	당 1분기말	전기말	
기초장부금액	7,521,977	7,291,977	
취득	32,285,050	-	
평가손익(법인세 차감전)	(257,450)	230,000	
기말장부금액	39,549,577	7,521,977	

(2) 당 1분기말과 전기말 현재 당사의 기타포괄손익-공정가치 측정 금융자산의 내역은 다음과 같습니다.

### ① 당 1분기말

(단위: 천원)					
구 분	주식수	지분율	취득원가	장부금액	손상차손누계액
시장성 있는 기타포괄손익-공정가치 측정 지분증권:					
미원화학(주)	92,000	4.59%	1,859,738	6,513,600	-

(주)동남합성(*2)	299,000	8.58%	9,313,850	9,269,000	-
미원홀딩스(주)(*2)	293,000	12.65%	22,971,200	22,795,400	-
소 계			34,144,788	38,578,000	-
시장성 없는 기타포괄손익-공정가치 측정 지분증권(*1):					
(주)울산방송	72,000	1.20%	360,000	360,000	-
(주)채널에이	200,000	0.25%	1,000,000	611,577	(388,423)
소 계			1,360,000	971,577	(388,423)
합 계			35,504,788	39,549,577	(388,423)

- (\*1) 상기 시장성 없는 기타포괄손익-공정가치 측정 지분증권에 대해서는 활성거래시장이 존재하지 않아 공정가치를 신뢰성 있게 측정할 수 없어 취득원가로 평가하였습니다.
- (\*2) 당 1분기말 현재 당사가 동 회사에 대해서 유의적 영향력을 상실하였다고 판단하여 관계기업투자에서 제외함으로 써, 관계기업투자주식에서 기타포괄손익-공정가치 금융자산으로 재분류 되었습니다.

## ② 전기말

(단위: 천원)					
구 분	주식수	지분율	취득원가	장부금액	손상차손누계액
시장성 있는 기타포괄손익-공정가치 측정 지분증권:					
미원화학(주)	92,000주	4.59%	1,859,738	6,550,400	-
시장성 없는 기타포괄손익-공정가치 측정 지분증권(*):					
(주)울산방송	72,000주	1.20%	360,000	360,000	-
(주)채널에이	200,000주	0.25%	1,000,000	611,577	(388,423)
소 계			1,360,000	971,577	(388,423)
합 계			3,219,738	7,521,977	(388,423)

- (\*) 상기 시장성 없는 기타포괄손익-공정가치 측정 지분증권에 대해서는 활성거래시장이 존재하지 않아 공정가치를 신뢰성 있게 측정할 수 없어 취득원가로 평가하였습니다.

(3) 당 1분기말와 전기말 중 기타포괄손익-공정가치 측정 금융자산평가손익누계액의 변동내역은 다음과 같습니다.

(단위: 천원)		
구 분	당 1분기말	전기말
기초 미실현보유손익(세전)	4,690,662	4,460,662
처분으로 인한 실현	-	-
평가로 인한 증가	(257,450)	230,000
기말 미실현보유손익(세전)	4,433,212	4,690,662
법인세 효과	(1,024,072)	(1,083,543)
기말 미실현보유손익(세후)	3,409,140	3,607,119

## 9. 재고자산

(1) 당 1분기말과 전기말 현재 재고자산의 내역은 다음과 같습니다.

구 분	(단위: 천원)					
	당 1분기말			전기말		
	취득원가	평가손실총당금	장부금액	취득원가	평가손실총당금	장부금액
제품(*1,2)	75,091,435	(2,929,031)	72,162,404	71,271,569	(3,205,538)	68,066,031
원재료(*2)	19,903,309	(942,115)	18,961,193	20,265,513	(1,517,950)	18,747,563
저장품(*2)	836,702	-	836,702	863,059	-	863,059
미착품	10,647,084	-	10,647,084	6,958,923	-	6,958,923
합 계	106,478,529	(3,871,147)	102,607,383	99,359,064	(4,723,488)	94,635,576

(\*1) 당 1분기말 제품에는 환불부채를 결제할 때 고객에게서 제품을 회수할 권리 152,061천원, 전기말66,535천원이 포함되어 있습니다.

(\*2) 수출입은행 무역금융 관련 10,400백만원 질권설정 되어 있습니다. (주석19 참고)

(2) 당 1분기와 전 1분기 중 재고자산과 관련하여 인식한 평가손실 및 환입은 다음과 같습니다.

(단위: 천원)				
구분	당 1분기		전 1분기	
	3개월	누적	3개월	누적
매출원가:				
-재고자산평가손실	3,139,691	3,139,691	3,599,382	3,599,382
-재고자산평가손실환입	3,992,033	3,992,033	3,771,814	3,771,814

## 10. 종속기업 및 관계기업투자

(1) 당 1분기말과 전기말 현재 종속기업 및 관계기업투자의 내역은 다음과 같습니다.

(단위: 천원)						
기업명	소재지	주요영업활동	당 1분기말		전기말	
			소유지분율	장부금액	소유지분율	장부금액
<종속기업투자>						
계동청운정세화공유한공사	중국	제조,판매	100.00%	1	100.00%	1
소 계			-	1	-	1
<관계기업투자>						
아시아첨가제(주)	한국	제조,판매	35.00%	4,831,413	35.00%	4,831,413
미원홀딩스(주)(*1)	한국	제조,판매	-	-	12.65%	18,880,177
(주)동남합성(*1)	한국	제조,화공약품	-	-	8.58%	5,065,796
비드테크(주)(*2)	한국	제조,판매	20.00%	1,000,000	20.00%	1,000,000
소 계			-	5,831,413	-	29,777,386
합 계			-	5,831,414	-	29,777,387

(\*1) 당 1분기말 현재 의결권이 20% 미만이며, 기존 경영진의 상호 교류가 해소되었다는 점을 고려하여 당사가 동 회사에 대해서 유의적 영향력을 상실하였다고 판단하여 관계기업투자에서 제외하였습니다.

(\*2) 전기말 기 손상 인식하였던 비드테크(주)의 회수가능액이 회복되어 기 인식한 손상차손금액을 한도로 하여 999,999천원의 손상차손환입을 인식하였습니다

(2) 당 1분기말과 전기말 중 종속기업 및 관계기업투자의 변동은 다음과 같습니다.

(단위: 천원)		
구 분	당 1분기말	전기말
기초장부금액	29,777,386	28,794,330
환입	-	999,999
매입	-	-
처분	(23,945,973)	(16,942)
기말장부금액	5,831,414	29,777,387

(3) 당 1분기말과 전기말 현재 종속기업 및 관계기업의 요약재무정보는 다음과 같습니다

① 당 1분기말

(단위: 천원)					
구 분	계동청운 정세화공 유한공사	(주)동남합성	미원 홀딩스(주)	비드테크(주)	아시아 첨가제(주)
자산	3,992,097	106,792,430	509,104,811	9,265,042	36,329,673
부채	780,346	54,660,678	229,686,973	4,313,998	22,211,070
비지배지분	-	-	36,435,182	-	-
매출	2,066,351	46,480,017	132,169,325	276,272	14,265,284
당기순이익(손실)	60,678	2,437,659	10,385,905	(286,990)	834,786

② 전기말

(단위: 천원)					
구 분	계동청운 정세화공 유한공사	(주)동남합성	미원 홀딩스(주)	비드테크(주)	아시아 첨가제(주)
자산	3,817,457	97,568,840	472,334,118	9,065,850	38,899,085
부채	750,077	45,751,506	202,405,591	3,788,805	22,115,268
비지배지분	-	-	36,571,274	-	-
매출	8,968,540	166,721,761	443,162,258	4,512,119	61,303,525
당기순이익(손실)	196,845	5,951,155	13,215,481	2,093,692	3,521,342

## 11. 유형자산

(1) 당 1분기 중 유형자산의 변동은 다음과 같습니다.

(단위: 천원)						
구 분	기초 장부금액	취득(*2)	처분	감가상각비	대체	기말 장부금액
토지(*1)	37,154,179	-	-	-	133,115	37,287,294

건물	22,749,086	4,656	-	(678,553)	908,541	22,983,730
구축물	4,835,888	11,000	(3)	(273,341)	-	4,573,544
기계장치	78,744,705	516,674	(39,424)	(6,401,889)	1,532,949	74,353,016
차량운반구	502,508	-	(3,915)	(74,507)	233,402	657,488
공기구비품	2,478,476	401,262	(9)	(304,074)	56,200	2,631,854
사용권자산	176,722	24,913	-	(30,750)	-	170,884
건설중인자산	39,882,616	9,058,405	-	-	(2,864,207)	46,076,814
합계	186,524,180	10,016,910	(43,351)	(7,763,114)	-	188,734,625

(\*1) 상기 토지와 건물에 대해선 고용 및 투자 이행조건의 보조금 수령과 관련하여 6,340,400천원 근저당이 설정되어 있습니다. (주석19 참고)

(\*2) 정부보조금 사용액은 제외되어 있습니다. (주석12 참고)

(2) 전기 중 유형자산의 변동은 다음과 같습니다.

(단위: 천원)						
구 분	기초 장부금액	취득(*2)	처분	감가상각비	대체	기말 장부금액
토지(*1)	21,866,352	-	-	-	15,287,827	37,154,179
건물	24,454,005	66,874	-	(2,701,499)	929,705	22,749,085
구축물	5,725,516	90,467	(6)	(1,130,398)	150,309	4,835,888
기계장치	87,564,405	1,224,009	(5,452)	(25,026,106)	14,987,849	78,744,705
차량운반구	580,994	189,788	(12,697)	(255,577)	-	502,508
공기구비품	2,613,497	798,767	(9)	(1,327,561)	393,782	2,478,476
사용권자산	5,520	303,711	(59,573)	(72,936)	-	176,722
건설중인자산	14,017,176	57,614,912	-	-	(31,749,472)	39,882,616
합계	156,827,465	60,288,528	(77,737)	(30,514,077)	-	186,524,179

(\*1) 상기 토지와 건물에 대해선 고용 및 투자 이행조건의 보조금 수령과 관련하여 6,340,400천원 근저당이 설정되어 있습니다. (주석19 참고)

(\*2) 정부보조금 사용액은 제외되어 있습니다. (주석12 참고)

## 12. 정부보조금

당 1분기말과 전기말 현재 당사의 정부보조금 장부금액은 다음과 같습니다.

### ① 당 1분기말

(단위: 천원)					
구 분	건물	구축물	기계장치(*1,2)	공기구비품(*3)	합계
기초미상각누계액	713,473	129,611	1,078,677	114,319	2,036,080
정부보조금 취득	-	-	-	-	-
기중상계액	(18,723)	(17,192)	(60,444)	(10,679)	(107,038)
기말미상계누계액	694,750	112,419	1,018,233	103,640	1,929,042

### ② 전기말

(단위: 천원)
----------



구 분	건물	구축물	기계장치(*1,2)	공기구비품(*3)	합계
기초미상각누계액	788,363	198,783	1,451,649	117,398	2,556,193
정부보조금 취득	-	-	74,212	40,139	114,351
기중상계액	(74,890)	(69,172)	(447,183)	(43,218)	(634,463)
기말미상계누계액	713,473	129,611	1,078,678	114,319	2,036,081

- (\*) 한국전력공사 설치지원금 기계장치 관련하여 당기 중 2,223천원의 정부보조금을 수령하였으며, 해당 자산의 내용연수에 걸쳐 상각하고 있습니다.
- (\*) 온실가스 감축설비지원금 기계장치 관련하여 당기 중 71,989천원의 정부보조금을 수령하였으며, 해당 자산의 내용연수에 걸쳐 상각하고 있습니다.
- (\*) 이차전지 기술개발 국책과제 공기구비품 관련하여 당기 중 40,139천원의 정부보조금을 수령하였으며, 해당 자산의 내용연수에 걸쳐 상각하고 있습니다.

### 13. 보험가입자산

당 1분기말 현재 당사가 보험에 가입한 자산의 내역은 다음과 같습니다.

(단위: 천원)				
보험종류	자산	장부금액	부보액	보험회사명
재산종합보험 및 기계위험 담보보험	유형자산 및 재고자산	197,159,931	441,171,415	현대해상보험(주)

상기 보험 이외에 사용자배상책임보험(EL) 및 생산물배상책임보험(PL)이 삼성화재(주)에 가입되어 있으며, 차량운반구 책임 및 종합 보험은 DB손해보험, 환경책임보험은 DB손해보험에 가입되어 있습니다.

### 14. 무형자산

(1) 당 1분기말과 전기말 현재 당사의 무형자산 장부금액은 다음과 같습니다.

#### ① 당 1분기말

(단위: 천원)						
구 분	산업재산권				기타무형자산(*)	합계
	특허권	상표권	실시권	소계		
취득원가	50,099	13,534	73,125	136,759	2,594,233	2,730,992
상각누계액	(23,479)	(2,932)	(17,349)	(43,760)	-	(43,760)
손상누계액	(3,900)	-	(55,775)	(59,676)	(277,640)	(337,315)
순장부금액	22,720	10,602	1	33,323	2,316,594	2,349,917

(\*) 기타무형자산은 회원권으로 비한정내용연수의 무형자산입니다.

#### ② 전기말

(단위: 천원)						
구 분	산업재산권				기타무형자산(*)	합계
	특허권	상표권	실시권	소계		

취득원가	46,469	13,534	73,125	133,128	2,436,184	2,569,312
상각누계액	(22,727)	(2,820)	(17,349)	(42,896)	-	(42,896)
손상누계액	(3,900)	-	(55,775)	(59,675)	(277,640)	(337,315)
순장부금액	19,842	10,714	1	30,557	2,158,544	2,189,101

기타무형자산은 회원권으로 비한정내용연수의 무형자산입니다. 한편, 기 손상 인식하였던 회원권 중  
(\*) 일부가 시가가 회복되어 기인식한 손상차손금액을 한도로 하여 134,920천원의 손상차손환입을 인식하였습니다.

## (2) 경상연구개발비

당 1분기와 전 1분기 중 비용으로 인식한 경상연구개발비는 다음과 같습니다.

(단위: 천원)				
구분	당 1분기		전 1분기	
	3개월	누적	3개월	누적
판매비와관리비	3,454,525	3,454,525	2,678,538	2,678,538

## 15. 금융상품의 범주별 분류 및 순금융원가

(1) 당 1분기말과 전기말 현재 금융상품의 범주별 분류내역은 다음과 같습니다.

### ① 당 1분기말

(단위: 천원)				
구분		상각후원가 측정(*2)	기타포괄손익-공정가치 측정	합계
금융자산:				
현금및현금성자산	현금성자산(*1)	36,802,482	-	36,802,482
매출채권및 기타채권	매출채권	61,652,580	-	61,652,580
	미수금	1,751,290	-	1,751,290
	미수수익	31,736	-	31,736
	단기대여금	1,135,177	-	1,135,177
	소 계	64,570,783	-	64,570,783
장기매출채권및 기타채권	매출채권	-	-	-
	장기대여금	2,514,723	-	2,514,723
	장기금융상품	3,500	-	3,500
	보증금	3,151,799	-	3,151,799
	소 계	5,670,022	-	5,670,022
기타포괄손익-공정가치 측정 금융자산		-	39,549,577	39,549,577
합 계		107,043,287	39,549,577	146,592,864
금융부채:				
매입채무및기타채무	매입채무	19,293,094	-	19,293,094
	미지급금	4,843,703	-	4,843,703

	미지급비용	1,661,163	-	1,661,163
	미지급배당금	4,741,695	-	4,741,695
	소 계	30,539,655	-	30,539,655
단기차입금	단기차입금	1,050,748	-	1,050,748
장기매입채무및기타채무	예수보증금	529,033	-	529,033
	장기미지급금	3,646	-	3,646
	소 계	532,679	-	532,679
합 계		32,123,082	-	32,123,082

(\*1) 현금시재액을 제외한 금액입니다.

(\*2) 금융자산 및 금융부채에 해당하지 않는 수취채권 및 지급채무 금액은 제외하였습니다.

## ② 전기말

(단위: 천원)				
구 분		상각후원가 측정(*2)	기타포괄손익- 공정가치 측정	합 계
금융자산:				
현금및현금성자산	현금성자산(*1)	36,798,948	-	36,798,948
매출채권및 기타채권	매출채권	56,136,095	-	56,136,095
	미수금	73,999	-	73,999
	미수수익	90,561	-	90,561
	단기대여금	1,186,076	-	1,186,076
	소 계	57,486,731	-	57,486,731
장기매출채권및 기타채권	매출채권	81,531	-	81,531
	장기대여금	2,841,477	-	2,841,477
	장기금융상품	3,500	-	3,500
	보증금	2,842,869	-	2,842,869
	소 계	5,769,377	-	5,769,377
기타포괄손익-공정가치 측정 금융자산		-	7,521,977	7,521,977
합 계		100,055,056	7,521,977	107,577,032
금융부채:				
매입채무및기타채무	매입채무	15,408,018	-	15,408,018
	미지급금	5,650,883	-	5,650,883
	미지급비용	2,021,520	-	2,021,520
	소 계	23,080,421	-	23,080,421
단기차입금	단기차입금	549,188	-	549,188
장기매입채무및기타채무	예수보증금	528,010	-	528,010
	장기미지급금	3,609	-	3,609
	소 계	531,619	-	531,619
합 계		24,161,228	-	24,161,228

(\*1) 현금시재액을 제외한 금액입니다.

(\*2) 금융자산 및 금융부채에 해당하지 않는 수취채권 및 지급채무 금액은 제외하였습니다.

(2) 당 1분기와 전 1분기 중 범주별 금융손익은 다음과 같습니다.

① 당 1분기

(단위: 천원)								
구분	순손익		이자수익/비용(*)		기타포괄손익(세후)		기타금융손익	
	3개월	누적	3개월	누적	3개월	누적	3개월	누적
기타포괄손익-공정가치측정 금융자산	191,121	191,121	-	-	(197,979)	(197,979)	389,100	389,100
상각후원가측정 금융자산	704,156	704,156	76,093	76,093	-	-	628,063	628,063
현금및현금성자산	374,388	374,388	256,428	256,428	-	-	117,960	117,960
상각후원가측정 금융부채	132,523	132,523	(548)	(548)	-	-	133,071	133,071
합계	1,402,188	1,402,188	331,973	331,973	(197,979)	(197,979)	1,268,194	1,268,194

(\*) 유효이자율 상각에 의한 이자수익/비용을 포함하였습니다.

② 전 1분기

(단위: 천원)								
구분	순손익		이자수익/비용(*)		기타포괄손익(세후)		기타금융손익	
	3개월	누적	3개월	누적	3개월	누적	3개월	누적
기타포괄손익-공정가치측정 금융자산	(244,039)	(244,039)	-	-	(382,039)	(382,039)	138,000	138,000
상각후원가측정 금융자산	846,529	846,529	136,309	136,309	-	-	710,220	710,220
현금및현금성자산	(100,379)	(100,379)	64,443	64,443	-	-	(164,822)	(164,822)
상각후원가측정 금융부채	204,367	204,367	(1,038)	(1,038)	-	-	205,405	205,405
합계	706,478	706,478	199,714	199,714	(382,039)	(382,039)	888,803	888,803

(\*) 유효이자율 상각에 의한 이자수익/비용을 포함하였습니다.

16. 차입금

(1) 당 1분기말과 전기말 현재 차입금 내역은 다음과 같습니다.

(단위: 천원)						
구분	차입처	내역	이자율	만기	당 1분기말	전기말
단기차입금	㈜KEB하나은행	매입외환	SOFR(대체금리) + 0.8~0.9%	30일 이내	1,050,748	549,188
합계					1,050,748	549,188

(2) 당 1분기와 전기 중 단기차입금의 변동내역은 다음과 같습니다.

(단위: 천원)			
구분	이자율	당 1분기	전기
기초잔액	SOFR(대체금리) + 0.7~0.8%	549,188	613,848

차입액	4.42%~4.48%, SOFR(대체금리) + 0.8~0.9%	1,130,748	1,039,188
상환액	4.42%~4.48%, SOFR(대체금리) + 0.7~0.8%	(629,188)	(1,103,848)
기말잔액	SOFR(대체금리) + 0.8~0.9%	1,050,748	549,188

## 17. 충당부채

(1) 당 1분기말와 전기말 중 기타충당부채의 변동내역은 다음과 같습니다.

(단위:천원)		
구분	당 1분기말	전기말
기초잔액	-	-
전입액	185,600	782,800
차감액	-	(782,800)
기말잔액	185,600	-

(2) 당 1분기말와 전기말 중 반품충당부채의 변동내역은 다음과 같습니다.

(단위:천원)		
구분	당 1분기말	전기말
기초잔액	90,719	107,869
전입액	117,067	-
차감액	-	(17,150)
기말잔액	207,786	90,719

## 18. 종업원급여

(1) 당 1분기와 전 1분기 중 비용으로 인식된 종업원급여의 내역은 다음과 같습니다.

(단위: 천원)				
구 분	당 1분기		전 1분기	
	3개월	누적	3개월	누적
급여	10,803,436	10,803,436	9,401,150	9,401,150
확정급여형 퇴직급여제도 관련 비용	1,125,705	1,125,705	1,027,213	1,027,213
합 계	11,929,142	11,929,142	10,428,363	10,428,363

당사는 종업원을 위한 퇴직급여제도로 확정급여제도를 운영하고 있습니다. 확정급여제도에 따르면 종업원의 퇴직시 근속 1년당 최종 3개월 평균급여에 지급률을 적용한 금액을 지급하도록 되어 있습니다. 확정급여채무의 보험수리적평가는 적격성이 있는 독립적인 보험계리인에 의해서 예측단위적립방식을 사용하여 수행되었습니다.

(2) 당 1분기말과 전기말 현재 순확정급여부채 내역은 다음과 같습니다.

(단위: 천원)		
구 분	당 1분기말	전기말
확정급여채무	21,300,595	22,338,634
사외적립자산의 공정가치	(93,682)	(969,705)
순확정급여부채	21,206,913	21,368,929

(3) 당 1분기와 전기 중 확정급여채무의 변동내역은 다음과 같습니다.

(단위: 천원)		
구 분	당 1분기	전기
기초금액	22,338,634	17,274,455
당기손익으로 인식:		
당기근무원가	891,096	3,168,606
이자비용	246,974	850,962
기타포괄손익으로 인식:		
재측정요소(법인세차감전)	-	2,259,861
- 인구통계학적 가정 변화에 의한 효과	-	-
- 할인율 변화에 의한 효과	-	1,780,044
- 할인율 외 재무적가정 변경	-	479,817
- 경험조정	-	-
기타:		
퇴직급여지급액	(2,176,108)	(1,224,000)
관계사 전입(전출)	-	8,750
기말금액	21,300,595	22,338,634

(4) 당 1분기와 전기 중 사외적립자산 공정가치의 변동내역은 다음과 같습니다.

(단위: 천원)		
구 분	당 1분기	전기
기초금액	969,705	956,347
당기손익으로 인식 :		
이자수익	12,365	55,910
기타포괄손익으로 인식 :		
재측정요소(법인세차감전)	(6,894)	(42,552)
- 사외적립자산 수익	(6,894)	(35,898)
- 사외적립자산 운용수수료	-	(6,654)
기타:		
퇴직급여지급액	(881,494)	-

기말금액	93,682	969,705
------	--------	---------

(5) 당 1분기말과 전기말 현재 사외적립자산은 다음 항목으로 구성됩니다.

(단위: 천원)		
구 분	당 1분기말	전기말
금리연동형보장상품	93,682	964,849
국민연금전환금	-	4,856
합 계	93,682	969,705

(6) 당 1분기와 전 1분기 중 손익으로 인식된 비용은 다음과 같습니다.

(단위: 천원)				
구분	당 1분기		전 1분기	
	3개월	누적	3개월	누적
당기근무원가	891,096	891,096	828,450	828,450
이자비용	246,974	246,974	212,740	212,740
사외적립자산의 기대수익	(12,365)	(12,365)	(13,977)	(13,977)
합계	1,125,705	1,125,705	1,027,213	1,027,213

(7) 보험수리적 가정

당 1분기말과 전기말 현재 주요 보험수리적 가정은 다음과 같습니다.

구 분	당 1분기말	전기말
할인율	5.13%	5.13%
임금인상률	4.03%	4.03%

(8) 민감도 분석

당 1분기말 현재 유의적인 각각의 보험수리적 가정이 발생가능한 합리적인 범위 내에서 변동한다면 확정급여채무에 미치는 영향은 다음과 같습니다.

(단위: 천원)			
구 분	1%P 감소시	기준	1%P 증가시
할인율 변화에 따른 민감도	23,330,158	21,300,595	19,568,363
임금상승률 변화에 따른 민감도	19,534,436	21,300,595	23,334,054

## 19. 우발부채와 약정사항

(1) 당 1분기말 현재 당사가 체결하고 있는 당좌차월, 무역금융 등의 한도는 다음과 같습니다

(원화단위: 천원, 외화단위: USD)						
구 분	(주)KEB하나은행	(주)신한은행	(주)우리은행	(주)산업은행	수출입은행	합계
당좌차월	1,000,000	-	-	-	-	1,000,000
단기한도대출	-	-	-	15,000,000	-	15,000,000
수입자금대출	-	-	-	-	8,000,000	8,000,000
무역금융	1,600,000	-	3,200,000	-	-	4,800,000
외상매출금담보대출	-	2,000,000	-	-	-	2,000,000
L/C	\$5,200,000	-	-	-	-	\$5,200,000

(2) 당 1분기말 현재 당사의 정부보조금, 무역금융 등을 위하여 담보로 제공되어 있는 자산의 내역은 다음과 같습니다.

(단위: 천원)					
담보제공자산	계정과목	장부가액	담보설정금액	담보제공처	담보내용
토지	유형자산	13,123,550	6,340,400	익산시청	정부보조금 관련 근저당 설정
제품	재고자산	91,521,703	10,400,000	수출입은행	무역금융 관련 질권설정

(3) 당 1분기말 현재 당사가 타인으로부터 제공받고 있는 보증내역은 다음과 같습니다.

(원화단위: 천원, 외화단위: USD)			
제공자	통화	보증금액	보증내용
KEB하나은행	USD	2,693,549	수입신용장발행
서울보증보험	KRW	159,060	인허가
서울보증보험	KRW	60,000	지급보증

(4) 당 1분기말 현재 당사가 피고로 계류중인 소송사건은 1건으로, 소송가액은 총 1,925백만 원입니다. 당사는 법에 따라 의무를 이행하기 위하여 경제적 효익이 유출될 가능성이 높다고 판단될 경우, 관련 부채를 인식할 예정이며 당사의 경영진은 현재 상기의 소송결과에 따라 경제적 효익의 유출될 가능성이 높다고 판단하지 않습니다.

## 20. 자본금과 자본잉여금

(1) 당 1분기말과 전기말 현재 자본금의 내역은 다음과 같습니다.

구 분	당 1분기말	전기말
수권주식수	100,000,000주	100,000,000주
주당금액	500 원	500 원
발행주식수(*)	4,750,000 주	4,750,000 주
보통주자본금	6,661,780 천원	6,661,780 천원

(\*) 전기 중 100,000주의 자기주식을 취득, 이익소각하여 당 1분기말 현재 발행주식수는 4,750,000주입니다.



(2) 당 1분기와 전기 중 자본금의 변동내역은 다음과 같습니다.

(단위: 천원)				
구 분	당 1분기		전기	
	주식수	자본금	주식수	자본금
기초	4,750,000 주	6,661,780	4,850,000 주	6,661,780
이익소각	-	-	(100,000) 주	-
기말	4,750,000 주	6,661,780	4,750,000 주	6,661,780

당사는 정관의 규정에 따라 당 1분기말까지 78,581,728천원의 이익잉여금을 이익소각하였으며, 이로 인해 보통주 1,161,556주가 감소하였습니다. 이에 따라 당 1분기말 현재 발행주식의 액면총액과 자본금이 감소한 주식수만큼 불일치합니다.

### (3) 자본잉여금

당 1분기와 전기 자본잉여금 중 주식발행초과금의 변동내역은 다음과 같습니다.

(단위: 천원)			
구 분	당 1분기		전기
기초금액	683,940		683,940
이익잉여금 전입	-		-
기말금액	683,940		683,940

## 21. 기타자본구성요소

당 1분기와 전기 기타자본구성요소중 자기주식의 변동내역은 다음과 같습니다.

(단위: 주, 천원)				
계정과목	당 1분기(*1,2)		전기(*2,3,4,5,6,7,8,9,10)	
	주식수	장부금액	주식수	장부금액
기초 자기주식	8,305	1,401,776	12,000	2,100,548
매입	28,267	4,808,046	120,500	20,271,314
매도	-	-	(24,195)	(4,085,279)
이익소각	-	-	(100,000)	(16,884,807)
기말 자기주식	36,572	6,209,822	8,305	1,401,776

(\*1) 당사는 24.03.06 이사회 결의로 자기주식 25,000주를 취득할 예정이며, 24.03.31 기준 5,767주를 취득하였습니다.

(\*2) 당사는 23.12.13 이사회 결의로 23.12.31 기준 2,500주를 취득하였으며, 24.02.29 기준 22,500주를 취득하였습니다.

(\*3) 당사는 23.12.13 이사회 결의로 자기주식 100,000주를 이익소각하였습니다.

(\*4) 당사는 23.12.13 이사회 결의로 자기주식 7,995주를 우리사주조합에 매각하였습니다.

- (\*5) 당사는 23.12.13 이사회 결의로 자기주식 16,200주를 무상출연 목적으로 우리사주조합에 매각하였습니다.
- (\*6) 당사는 23.10.11 이사회 결의로 자기주식 25,000주를 취득하였습니다.
- (\*7) 당사는 23.07.12 이사회 결의로 자기주식 25,000주를 취득하였습니다.
- (\*8) 당사는 23.05.02 이사회 결의로 자기주식 25,000주를 취득하였습니다.
- (\*9) 당사는 23.02.08 이사회 결의로 자기주식 25,000주를 취득하였습니다.
- (\*10) 당사는 22.12.14 이사회 결의로 22.12.31 기준 7,000주를 취득하였으며, 23.02.07 기준 18,000주를 취득하였습니다.

## 22. 이익잉여금

(1) 당 1분기와 전기 중 이익잉여금의 변동은 다음과 같습니다.

(단위: 천원)		
구 분	당 1분기	전기
기초금액	346,075,999	307,932,498
당기순이익	22,323,655	63,977,133
이익소각	-	(16,884,807)
배당	(4,741,695)	(7,178,270)
관계기업투자평가손익- FVOCI 재분류 잉여금 전입	237,825	-
확정급여제도의 재측정요소	(5,302)	(1,770,555)
기말금액	363,890,483	346,075,999

## (2) 법정적립금

상법상 당사는 자본금의 50%에 달할 때까지 매결산기에 금전에 의한 이익배당의 10% 이상을 이익준비금으로 적립하도록 규정되어 있습니다. 동 이익준비금은 현금으로 배당할 수 없으며, 주주총회 결의에 의하여 이월결손금의 보전과 자본전입에만 사용될 수 있습니다.

## 23. 주당이익

### (1) 기본주당이익

① 당 1분기와 전 1분기 기본주당이익의 계산내역은 다음과 같습니다.

구 분	당 1분기		전 1분기	
	3개월	누적	3개월	누적
당기순이익	22,323,655,283 원	22,323,655,283 원	15,670,519,162 원	15,670,519,162 원
가중평균유통보통주식수	4,726,267 주	4,726,267 주	4,821,550 주	4,821,550 주
기본주당이익	4,723 원	4,723 원	3,250 원	3,250 원

② 당 1분기와 전 1분기 기본주당이익 계산을 위한 가중평균유통보통주식수의 산출내역은

다음과 같습니다.

(단위 : 주)				
구 분	당 1분기		전 1분기	
	3개월	누적	3개월	누적
가중평균발행주식수	4,750,000	4,750,000	4,850,000	4,850,000
가중평균자기주식수	(23,733)	(23,733)	(28,450)	(28,450)
기본주당이익 계산을 위한 가중평균유통보통주 식수	4,726,267	4,726,267	4,821,550	4,821,550

## (2) 희석주당이익

회사가 보유하고 있는 희석성 잠재적보통주는 없으며, 당 1분기 및 전 1분기의 기본주당이익과 희석주당이익은 동일합니다.

## 24. 수익

### (1) 수익 원천

(단위: 천원)				
구 분	당 1분기		전 1분기	
	3개월	누적	3개월	누적
고객과의 계약에서 생기는 수익	101,868,725	101,868,725	105,362,566	105,362,566

### (2) 수익의 구분

당사는 화공약품의 제조 및 판매를 주요사업으로 하는 1개의 영업부문으로 운영되고있으며, 수익의 상세 구분내역은 다음과 같습니다.

#### ① 지역별 매출

(단위: 천원)				
구 분	당 1분기		전 1분기	
	3개월	누적	3개월	누적
국내	47,704,282	47,704,282	47,646,861	47,646,861
해외	54,164,443	54,164,443	57,715,704	57,715,704
합 계	101,868,725	101,868,725	105,362,566	105,362,566

#### ② 제품별 매출

(단위: 천원)				
구 분	당 1분기		전 1분기	
	3개월	누적	3개월	누적
계면활성제	43,258,103	43,258,103	42,847,002	42,847,002

전자재료	40,865,997	40,865,997	46,328,908	46,328,908
기능소재	4,061,926	4,061,926	3,272,299	3,272,299
폴리머첨가제	5,845,824	5,845,824	7,732,799	7,732,799
기타	7,836,875	7,836,875	5,181,558	5,181,558
합 계	101,868,725	101,868,725	105,362,566	105,362,566

### ③ 수익인식 시기

단위: 천원)				
구 분	당 1분기		전 1분기	
	3개월	누적	3개월	누적
수익인식 시기:				
한 시점에 이행	100,837,074	100,837,074	104,417,412	104,417,412
기간에 걸쳐 이행	1,031,651	1,031,651	945,154	945,154
고객과의 계약에서 생기는 수익	101,868,725	101,868,725	105,362,566	105,362,566

### (3) 주요 고객에 대한 의존도

당 1분기와 전 1분기 중 단일 외부 고객으로부터의 수익이 당사 총수익의 10% 이상인 주요 고객에 대한 매출액은 다음과 같습니다.

(단위: 천원)				
구 분	당 1분기		전 1분기	
	3개월	누적	3개월	누적
A 회사	10,170,839	10,170,839	13,723,438	13,723,438
합계	10,170,839	10,170,839	13,723,438	13,723,438

## 25. 비용의 성격별 분류

(1) 당 1분기 중 발생한 비용의 성격별 분류에 대한 정보는 다음과 같습니다.

(단위: 천원)						
구분	매출원가		판매비와 관리비		성격별 비용	
	3개월	누적	3개월	누적	3개월	누적
재고자산의 변동	(4,310,004)	(4,310,004)	-	-	(4,310,004)	(4,310,004)
원재료 매입액	46,283,234	46,283,234	-	-	46,283,234	46,283,234
원재료의 대체	187,789	187,789	-	-	187,789	187,789
종업원급여	8,392,378	8,392,378	3,536,763	3,536,763	11,929,142	11,929,142
감가상각비	7,513,796	7,513,796	250,184	250,184	7,763,979	7,763,979
기타비용	18,875,636	18,875,636	5,226,726	5,226,726	24,102,362	24,102,362
합계	76,942,829	76,942,829	9,013,673	9,013,673	85,956,503	85,956,503

(2) 전 1분기 중 발생한 비용의 성격별 분류에 대한 정보는 다음과 같습니다.

(단위: 천원)						
구분	매출원가		판매비와 관리비		성격별 비용	
	3개월	누적	3개월	누적	3개월	누적
재고자산의 변동	5,514,590	5,514,590	-	-	5,514,590	5,514,590
원재료 매입액	45,838,477	45,838,477	-	-	45,838,477	45,838,477
원재료의 대체	(321,401)	(321,401)	-	-	(321,401)	(321,401)
종업원급여	7,542,851	7,542,851	2,885,512	2,885,512	10,428,363	10,428,363
감가상각비	7,239,733	7,239,733	215,615	215,615	7,455,348	7,455,348
기타비용	17,541,830	17,541,830	4,419,352	4,419,352	21,961,182	21,961,182
합계	83,356,080	83,356,080	7,520,480	7,520,480	90,876,560	90,876,560

## 26. 법인세비용

(1) 법인세비용은 당기법인세비용에서 과거기간 당기법인세에 대하여 당 1분기에 인식한 조정사항, 일시적차이의 발생과 소멸로 인한 이연법인세비용(수익) 및 당기손익이외로 인식되는 항목과 관련된 법인세비용(수익)을 조정하여 산출하였습니다. 당 1분기와 전 1분기의 평균유효세율은 각 20.05% 및 22.14% 입니다.

(2) 당사는 차감할 일시적차이가 소멸될 기간에 과세소득이 충분할 것으로 예상되는 부분에 대해서 이연법인세자산을 인식하였는 바, 미래 예상 과세소득이 변경되는 경우에는 이연법인세자산이 변경될 수 있습니다.

## 27. 특수관계자

(1) 당 1분기말 현재 당사의 특수관계자의 현황은 다음과 같습니다.

특수관계구분	지 역	회 사 명
종속기업	중국	계동청운정세화공유한공사
관계기업	한국	아시아첨가제(주)
	한국	비드테크(주)
기타특수관계자	한국	미원홀딩스(주), 미원스페셜티케미칼(주), 미원화학(주), (주)동남합성 태광정밀화학(주), (주)잉크테크, 미성통상(주), 미성코스메틱(주) 미성종합물산(주), 미화물류(주)
	미국	Miwon North America. Inc. Miwon Specialty Chemical USA, Inc.
	유럽	Miwon Europe GmbH, Miwon Spain S.L.U., Miwon Austria F&E GmbH InkTec Europe Ltd.
	중국	Miwon Nantong Chemical Co., Ltd. Miwon(Guangzhou) Chemical Co.,Ltd.
	인도	Miwon Specialty Chemical India Private Ltd.
	베트남	Miwon Vietchem Co., Ltd.

(2) 당 1분기와 전 1분기 중 특수관계자와의 거래 내역은 다음과 같습니다.

(단위: 천원)						
특수관계구분	특수관계자명	거래내용	당 1분기		전 1분기	
			3개월	누적	3개월	누적
관계기업	아시아첨가제(주)	매출 등	31,936	31,936	24,536	24,536
		매입 등	3,781,315	3,781,315	5,883,005	5,883,005
	미원홀딩스(주)(*1)	매출 등	-	-	33,857	33,857
		매입 등	-	-	173,553	173,553
	(주)동남합성(*1)	매출 등	-	-	30,726	30,726
		매입 등	-	-	3,755,906	3,755,906
	비드테크(주)	매출 등	94,806	94,806	42,524	42,524
기타특수관계자	미원홀딩스(주)(*1)	매출 등	27,862	27,862	-	-
		매입 등	209,404	209,404	-	-
	미원스페셜티케미칼(주)	매출 등	266,352	266,352	399,480	399,480
		매입 등	2,009,816	2,009,816	1,685,865	1,685,865
	미원화학(주)	매출 등	60,367	60,367	15,342	15,342
		매입 등	406,095	406,095	373,863	373,863
	(주)동남합성(*1)	매출 등	66,765	66,765	-	-
		매입 등	3,714,180	3,714,180	-	-
	태광정밀화학(주)	매출 등	562	562	1,832	1,832
		매입 등	-	-	-	-
	잉크테크(주)	매출 등	49,287	49,287	-	-
		매입 등	-	-	-	-
	미성통상(주)	매출 등	775,175	775,175	583,438	583,438
		매입 등	67,830	67,830	66,311	66,311
	미성코스메틱(주)	매출 등	1,848,700	1,848,700	1,400,239	1,400,239
		매입 등	-	-	-	-
	미성종합물산(주)	매출 등	89,524	89,524	70,669	70,669
		매입 등	48,285	48,285	27,755	27,755
	미화물류(주)	매입 등	118,430	118,430	119,212	119,212
	MIWON NANTONG CHEMICALS	매출 등	1,476,910	1,476,910	766,135	766,135
	임직원	대여금이자	23,929	23,929	23,911	23,911
합 계		매출 등	4,788,246	4,788,246	3,368,779	3,368,779
		매입 등	10,355,357	10,355,357	12,085,470	12,085,470
		대여금이자	23,929	23,929	23,911	23,911

(\*1) 당 1분기말 현재 의결권이 20% 미만이며, 기존 경영진의 상호 교류가 해소되었다는 점을 고려하여 당사가 동 회사에 대해서 유의적 영향력을 상실하였다고 판단하여 관계기업투자에서 제외하였습니다.

(3) 당 1분기말과 전기말 현재 특수관계자에 대한 채권·채무내역은 다음과 같습니다.

## ① 당 1분기말

(단위: 천원)									
특수관계 구분	특수관계자명	채권				채무			
		매출채권	보증금	기타	합계	매입채무	예수보증금	기타	합계
종속기업	계동청운정세화공유한공사	-	-	13,177	13,177	-	-	-	-
관계기업	아시아첨가제㈜	10,173	-	-	10,173	3,904,350	-	-	3,904,350
	㈜비드테크	-	-	8,250	8,250	-	100,000	-	100,000
기타특수 관계자	미원홀딩스(★1)	-	-	-	-	-	-	15,176	15,176
	미원스페셜티케미칼	103,400	600,000	-	703,400	91,790	-	532,721	624,511
	미원화학	21,707	805,000	2,200	828,907	121,822	-	5,449	127,272
	㈜동남합성(★1)	19,638	-	6,676	26,314	1,218,858	-	-	1,218,858
	미성통상	851,954	-	-	851,954	26,510	-	-	26,510
	미성코스메틱	2,033,570	-	-	2,033,570	-	-	-	-
	미성종합물산	106,937	-	-	106,937	7,865	-	-	7,865
	미화물류	-	-	-	-	990	-	39,530	40,520
	MIWON NANTONG CHEMICALS	1,488,461	-	-	1,488,461	-	-	-	-
	종업원	-	-	3,649,900	3,649,900	-	-	-	-
합계		4,635,840	1,405,000	3,680,203	9,721,043	5,372,186	100,000	592,876	6,065,062

(★1) 당 1분기말 현재 의결권이 20% 미만이며, 기존 경영진의 상호 교류가 해소되었다는 점을 고려하여 당사가 동 회사에 대해서 유의적 영향력을 상실하였다고 판단하여 관계기업투자에서 제외하였습니다.

## ② 전기말

(단위: 천원)									
특수관계 구분	특수관계자명	채권				채무			
		매출채권	보증금	기타	합계	매입채무	예수보증금	기타	합계
관계기업	아시아첨가제㈜	16,500	-	-	16,500	3,942,330	-	-	3,942,330
	㈜동남합성	13,365	-	7,819	21,184	34,196	-	-	34,196
	㈜비드테크	-	-	8,800	8,800	-	100,000	-	100,000
기타특수 관계자	미원스페셜티케미칼	116,325	600,000	-	716,325	44,952	-	548,498	593,450
	미원화학	-	805,000	-	805,000	93,107	-	5,763	98,869
	잉크테크㈜	31,486	-	-	31,486	-	-	-	-
	미성통상	223,940	-	-	223,940	19,228	-	739	19,967
	미성코스메틱	263,860	-	-	263,860	-	-	-	-
	미성종합물산	140,271	-	-	140,271	2,052	-	-	2,052
	미화물류	-	-	-	-	2,376	-	38,246	40,622
	MIWON NANTONG CHEMICALS	699,326	-	-	699,326	-	-	-	-
	종업원	-	-	4,027,552	4,027,552	-	-	-	-
합계		1,505,074	1,405,000	4,044,171	6,954,244	4,138,240	100,000	593,245	4,831,486

(4) 당 1분기와 전 1분기 중 특수관계자와의 자금대여거래 내역은 다음과 같습니다.

## ① 당 1분기

(단위: 천원)			
특수관계구분	구 분	자금대여거래	
		대 여	회 수
기타특수관계자	임직원	1,444,024	1,884,295

## ② 전 1분기

(단위: 천원)			
특수관계구분	구 분	자금대여거래	
		대 여	회 수
기타특수관계자	임직원	1,331,906	723,443

(5) 주요경영진에 대한 보상내역은 다음과 같습니다.

(단위: 천원)				
구 분	당 1분기		전 1분기	
	3개월	누적	3개월	누적
단기종업원급여	2,183,834	2,183,834	408,133	408,133
퇴직급여	15,808	15,808	27,677	27,677

(\*)당사의 주요경영진에는 등기 임원인 이사(사외이사 포함) 및 감사를 포함하였습니다.

(6) 당 1분기말 현재 당사가 특수관계자를 위하여 제공하고 있는 지급보증의 내역은 없습니다.

(7) 당 1분기말 현재 당사가 특수관계자로부터 제공받고 있는 보증의 내역은 없습니다.

## 28. 금융상품의 위험관리 및 공정가치

금융상품과 관련하여 당사는 신용위험, 유동성위험 및 시장위험에 노출되어 있습니다. 본 주석은 당사가 노출되어 있는 위의 위험에 대한 정보와 당사의 위험관리 목적,정책, 위험평가 및 관리 절차에 대해 공시하고 있습니다. 추가적인 계량적 정보에 대해서는 동 별도재무제표 전반에 걸쳐서 공시되어 있습니다.

### (1) 위험관리 체계

당사의 위험관리는 당사의 재무적 성과에 영향을 미치는 잠재적 위험을 식별하여 당사가 허용가능한 수준으로 감소, 제거 및 회피하는 것을 그 목적으로 하고 있습니다. 당사는 전사적인 수준의 위험관리 정책 및 절차를 마련하여 운영하고 있으며, 당사의재무부문에서 위험관리에 대한 총괄책임을 담당하고 있습니다. 당사의 재무부문은 이사회에서 승인된 위험관리 정책 및 절차에 따라 당사의 영업과 관련한 금융위험을 감시하고 관리하는 역할을 하고 있습니다. 또한, 당사의 내부감사인은 위험관리 정책 및 절차의 준수 여부와 위험노출 한도를 지속적으로 검토하고 있습니다. 당사의 전반적인 금융위험 관리 전략은 전기와 동일합니다.



## (2) 신용위험 관리

신용위험이란 고객이나 거래상대방이 금융상품에 대한 계약상의 의무를 이행하지 않아 당사가 재무손실을 입을 위험을 의미합니다. 주로 거래처에 대한 매출채권에서 발생합니다.

금융자산의 장부금액은 신용위험에 대한 최대노출정도를 나타냅니다. 당 1분기말과 전기말 현재 당사의 신용위험에 대한 최대 노출정도는 다음과 같습니다.

(단위: 천원)		
구 분	당 1분기말	전기말
현금및현금성자산(*)	36,802,482	36,798,948
매출채권및기타수취채권	74,674,513	67,716,185
장기금융상품	3,500	3,500
기타포괄손익-공정가치 측정 금융자산	39,549,577	7,521,977
합 계	151,030,072	112,040,610

(\*) 당사가 보유하는 현금시재액은 제외하였습니다.

금융자산에서 인식된 손상은 다음과 같습니다.

(단위: 천원)				
구 분	당 1분기말		전기말	
	채권잔액	손상된 금액	채권잔액	손상된 금액
0 ~ 30일	50,576,540	(455,764)	44,047,635	(440,476)
31일~60일	12,137,516	(120,600)	9,271,077	(92,711)
61일~90일	2,853,703	(28,514)	1,386,550	(13,865)
91일 이상	9,106,754	(17,876)	2,080,220	(20,802)
합계	74,674,513	(622,753)	56,785,482	(567,855)

당 1분기와 전기 중 매출채권및기타채권의 대손충당금 변동은 다음과 같습니다.

(단위: 천원)		
구 분	당 1분기	전기
기초잔액	567,855	619,279
대손상각비	54,899	(40,842)
대손발생	-	(10,581)
기말잔액	622,753	567,855

### i) 매출채권

당사의 신용위험에 대한 노출은 주로 각 고객별 특성의 영향을 받으나, 고객이 영업하고 있는 산업 및 국가의 파산위험 등의 고객 분포도 신용위험에 영향을 미치는 요소로 고려하고 있습니다. 수익의 집중 정도에 대한 상세한 정보는 주석 24에 포함되어 있습니다.

위험관리에 대한 총괄책임을 담당하고 있는 당사의 재무부문은 표준 지급기준을 결정하기 이전에 모든 신규 고객에 대해 개별적으로 신용도를 검토하도록 하는 신용정책을 수립하였습니다. 신규 고객 검토 시에는 외부 신용기관의 신용등급과 은행의 평가 등을 고려합니다. 판매 한도는 개별 고객별로 정해지고, 동 한도는 분기별로 검토되고 있으며, 판매 한도를 초과하는 매출에 대해서는 재무부문 상위 승인권자의 승인이 요구됩니다.

당사는 법인 고객의 매출채권에 대한 최대지급기간을 2개월로 설정하여 매출채권의 신용위험 노출을 제한하고 있습니다. 한편, 당 1분기말과 전기말 현재 매출채권의 거래상대방 중 개인은 존재하지 않습니다. 고객의 대부분은 당사와 수년간 지속적으로 거래해 오고 있으며, 이들로부터 손실은 발생하지 않았습니다. 고객에 대한 신용위험 검토 시, 고객의 지리적인 위치, 산업, 신용, 연령, 성숙도, 이전의 재무적 어려움 등의 특성에 따라 분류하고 있습니다.

당사는 매출채권과 관련하여 담보를 요구하지는 않습니다. 따라서 당사가 담보를 고려하여 대손충당금을 인식하지 않은 매출채권은 없습니다.

당 1분기말과 전기말 현재 매출채권의 각 지역별 신용위험의 노출정도는 다음과 같습니다.

(단위: 천원)		
구 분	당 1분기말	전기말
국내	43,477,995	40,153,113
해외	18,797,339	16,632,368
합 계	62,275,334	56,785,481

당사는 기업회계기준서 제1109호에 명시되어 있는 기대신용손실 측정원칙과 일관된다고 판단하여 기대신용손실 측정 시 충당금 설정률표를 사용하는 실무적 간편법을 사용하고 있습니다.

채무불이행률은 매출채권이 연체에서 제각이 되기까지의 가능성을 기초로 한 'Roll Rate' 방법을 사용하여 계산되고 있습니다. 'Roll Rate'는 지역, 고객관계가 형성된 기간 및 매입된 상품의 유형 등과 같은 공통적인 신용 위험 특성에 근거한 Segment별 익스포저에 대해 별도로 산출되었습니다.

당 1분기말 현재 매출채권에 대한 기대신용손실과 신용위험 익스포저에 대한 정보는 다음과 같습니다.

(단위: 천원)				
구 분	가중평균 채무불이행률	총 장부금액	손실 충당금	신용손상 여부
만기 미도래	0.00%	57,636,370	-	No
30일 이내	0.00%	2,851,351	(2)	No
31일 이상 60일 이내	0.00%	1,394,963	(17)	No
61일 이상 90일 이내	0.10%	322,323	(319)	No
91일 이상 120일 이내	5.95%	70,326	(4,183)	No

120일 이상	100.00%	-	-	YES
기타 조정	-	-	(618,232)	-
합 계	-	62,275,333	(622,753)	-

## ii) 현금및현금성자산

당사는 (주)하나은행 등의 금융기관에 현금및현금성자산을 예치하고 있으며, 신용등급이 우수한 금융기관과 거래하고 있으므로 금융기관으로부터의 신용위험은 제한적입니다.

## (3) 유동성위험 관리

당사는 유동성위험을 관리하기 위하여 단기 및 중장기의 자금관리계획을 수립하여 실제 현금유출액을 분석 및 검토하고 있으며, 금융부채와 금융자산의 만기구조를 일치시키고자 하고 있습니다. 당사의 영업활동현금흐름과 금융자산의 현금유입으로 금융부채의 상환이 가능하다고 판단하고 있으며, 일시적 또는 비정상적인 경제환경으로 인한 유동성 위험을 관리하고자 금융기관과 무역금융 등의 한도성 차입약정을 체결하고 있습니다.

당 1분기말 현재 당사가 보유한 금융부채의 계약상 만기는 다음과 같습니다. 금액은 이자지급액을 포함하고, 상계약정의 효과는 포함하지 않았습니다.

(단위: 천원)				
구 분	장부금액	계약상 현금흐름	1년 이하	1년 초과~ 5년 이하
비파생금융부채:				
단기차입금	1,050,748	1,050,748	1,050,748	-
매입채무및기타채무	30,543,300	30,543,300	30,539,655	3,646
예수보증금	529,033	529,033	-	529,033
합 계	32,123,081	32,123,081	31,590,403	532,679

한편, 당 1분기말 현재 당사가 부담하고 있는 지급보증액은 존재하지 않습니다.

## (4) 시장위험 관리

### ① 환위험 관리

당사는 전세계적으로 영업활동을 영위하고 있어 다양한 통화로부터의 환율변동위험에 노출되어 있습니다. 당사가 노출되어 있는 주요 통화는 미국달러이며, 기타의 통화로는 일본엔, 유로 등이 있습니다. 당사의 환위험 관리의 목표는 환율 변동으로 인한 불확실성과 손익 변동을 최소화함으로써 기업의 가치를 극대화하는데 있습니다.

당 1분기말과 전기말 현재 기능통화 이외의 외화로 표시된 화폐성자산 및 부채의 장부금액은 다음과 같습니다.

(단위: 천원)										
구 분	당 1분기말					전기말				
	USD	EUR	JPY	CNY	IDR	USD	EUR	JPY	CNY	IDR
자산:										
매출채권	17,862,879	410,075	1,263,352	1,488,461	-	17,116,754	164,086	809,268	808,301	-

현금및현금성자산	8,673,734	166,288	539,475	173,216	2,038	10,515,599	-	2,169,002	1,325,034	12,958
보증금	-	-	-	-	5,673	-	-	-	-	5,586
합 계	26,536,613	576,363	1,802,827	1,661,677	7,711	27,632,353	164,086	2,978,270	2,133,335	18,544
부채:										
매입채무	5,941,598	195,622	-	189,816	-	4,426,046	262,692	16,702	239,803	-
미지급금 등	465,338	-	3,682	-	157	279,679	3,237	3,778	-	2,572
합 계	6,406,936	195,622	3,682	189,816	157	4,705,725	265,929	20,480	239,803	2,572

당 1분기말과 전기말 중 적용한 환율은 다음과 같습니다.

(단위: 원)				
구 분	평균환율		기말 환율	
	당 1분기말	전기말	당 1분기말	전기말
USD	1,328.45	1,305.41	1,346.80	1,289.40
EUR	1,443.10	1,412.36	1,452.93	1,426.59
JPY	8.96	9.31	8.89	9.13
CNY	184.56	184.22	185.75	180.84
IDR	0.0849	0.0857	0.0849	0.0836

당사는 원화 환율 변동에 대한 환위험을 정기적으로 측정하고 있습니다. 당 1분기말과 전기말 현재 각 외화에 대한 기능통화의 환율 10% 변동 시 환율변동이 당기 손익에 미치는 영향은 다음과 같습니다.

(단위: 천원)				
구 분	당 1분기말		전기말	
	10% 상승시	10% 하락시	10% 상승시	10% 하락시
USD	2,012,968	(2,012,968)	2,292,663	(2,292,663)
JPY	179,914	(179,914)	295,779	(295,779)
EUR	38,074	(38,074)	(10,184)	10,184
CNY	147,186	(147,186)	189,353	(189,353)
IDR	755	(755)	1,597	(1,597)
합 계	2,378,897	(2,378,897)	2,769,208	(2,769,208)

상기 민감도 분석은 보고기간 말 현재 당사의 기능통화인 원화 이외의 외화로 표시된화폐성 자산·부채를 대상으로 하였습니다.

## ② 이자율위험 관리

당 1분기말과 전기말 현재 당사가 보유하고 있는 이자부 금융상품의 장부금액은 다음과 같습니다.

(단위: 천원)		
구 분	당 1분기말	전기말
고정이자율:		

금융자산	40,452,382	40,826,500
변동이자율:		
금융부채	1,050,748	549,188

당사의 이자율 위험은 미래 시장이자율 변동에 따라 예금 또는 차입금 등에서 발생하는 이자 수익 및 이자비용이 변동될 위험으로 이는 주로 변동금리부 조건의 예금과 차입금에서 발생하고 있습니다. 당사의 이자율위험관리 목표는 이자율 변동으로 인한 불확실성과 순이자비용의 최소화를 추구함으로써 기업의 가치를 극대화하는 데 있습니다. 이를 위해 근본적으로 내부 자금 공유 확대를 통한 외부차입의 최소화, 고금리 차입금 감축, 장·단기 차입구조 개선, 고정 대 변동이자 차입조건의 적정비율 유지, 주간·월간 단위의 국내외 금리동향 모니터링 실시 및 대응방안 수립 등을 통해 선제적으로 이자율 위험을 관리하고 있습니다. 당사는 보고기간 말 현재 이자율 상승에 따라 순이자 비용이 증가할 위험을 제거하기 위해 고정이자율 차입금으로 보유하고 있습니다.

### ③ 가격위험 관리

당사가 보유하고 있는 기타포괄손익-공정가치 측정 지분상품으로부터 지분가격 변동 위험이 발생합니다. 당사의 경영진은 시장가격에 근거하여 투자 포트폴리오 내의 채무 및 지분상품의 구성을 검토하고 있습니다. 포트폴리오 내 중요한 투자는 개별적으로 관리되며 모든 취득 및 매각 결정에는 경영진의 승인이 필요합니다.

당사는 기타포괄손익-공정가치 측정 금융자산 시장가격 변동에 대한 위험을 정기적으로 측정하고 있습니다. 당 1분기말과 전기말 현재 기타포괄손익-공정가치 측정 금융자산에 대한 시장가격 10% 변동 시 가격변동이 당 1분기와 전기의 포괄손익에 미치는 영향은 다음과 같습니다.

(단위: 천원)				
구 분	당 1분기말		전기말	
	10% 상승시	10% 하락시	10% 상승시	10% 하락시
법인세 차감전 기타포괄손익	3,857,800	(3,857,800)	655,040	(655,040)
법인세효과	(891,152)	891,152	(151,314)	151,314
법인세 차감후 기타포괄손익	2,966,648	(2,966,648)	503,726	(503,726)

### (5) 자본위험 관리

당사의 자본위험 관리는 건전한 자본구조의 유지를 통한 주주이익의 극대화를 목적으로 하고 있으며, 최적 자본구조 달성을 위해 부채비율, 순차입금비율 등의 재무비율을 매월 모니터링하여 필요한 경우 적절한 재무구조 개선 방안을 실행하고 있습니다. 당 1분기말과 전기말 현재의 부채비율, 순차입금비율은 다음과 같습니다.

(단위: 천원)		
구 분	당 1분기말	전기말
부채(A)	77,890,553	64,752,796
자본(B)	372,517,578	359,946,944
현금및현금성자산(C)	36,819,977	36,798,948
차입금(D)	1,050,748	549,188

부채비율(A/B)	20.91%	17.99%
순차입금비율(D-C)/B (*)	-	-

(\*) 현금및현금성자산이 차입금을 초과하므로 순차입금비율은 산정하지 아니합니다.

## (6) 금융상품의 공정가치

① 당 1분기말과 전기말 현재 금융상품의 장부금액과 공정가치는 다음과 같습니다.

(단위: 천원)				
구 분	당 1분기말		전기말	
	장부금액	공정가치	장부금액	공정가치
금융자산:				
공정가치로 인식된 금융자산:				
기타포괄손익-공정가치 측정 금융자산 (*1)	38,578,000	38,578,000	6,550,400	6,550,400
상각후원가로 인식된 금융자산(*2):				
매출채권및기타채권	70,240,805	-	63,256,108	-
현금및현금성자산(*3)	36,802,482	-	36,798,948	-
기타포괄손익-공정가치 측정 금융자산	971,577	-	971,577	-
상각후원가로 인식된 금융자산 소계	108,014,864	-	101,026,633	-
금융자산 합계	146,592,864	38,578,000	107,577,033	6,550,400
금융부채:				
상각후원가로 인식된 금융부채(*2):				
매입채무및기타채무	31,072,333	-	23,612,040	-
단기차입금	1,050,748	-	549,188	-
상각후원가로 인식된 금융부채 소계	32,123,081	-	24,161,228	-
금융부채 합계	32,123,081	-	24,161,228	-

(\*)1 시장성이 있는 기타포괄손익-공정가치 측정 지분증권으로, 시장가격을 공정가치로 판단하여 보고기간 종료일 현재의 증가로 평가하였습니다.

(\*)2 시장성이 없어 원가로 인식된 기타포괄손익-공정가치 측정 금융자산과 상각후원가로 인식된 금융자산과 금융부채는 장부금액을 공정가치의 합리적인 근사치로 판단하여 공정가치 정보를 공시하지 않습니다.

(\*)3 현금시재액을 제외한 금액입니다.

## ② 공정가치 결정에 사용된 이자율

예상 현금흐름을 할인하는데 이용된 이자율은 발생 당시 현재의 가중평균차입이자율입니다. 당사가 당 1분기말과 전기말에 적용한 이자율은 다음과 같습니다.

구 분	당 1분기말	전기말
종업원대여금	2.49%~5.41%	2.49%~5.41%

### ③ 공정가치 서열체계

당 1분기말과 전기말 현재 금융상품의 수준별 공정가치 측정치는 다음과 같습니다.

(단위: 천원)				
구 분	수준 1	수준 2	수준 3	합 계
당 1분기말:				
기타포괄손익-공정가치측정 금융자산	38,578,000	-	-	38,578,000
전기말:				
기타포괄손익-공정가치측정 금융자산	6,550,400	-	-	6,550,400

당 1분기말 현재 공정가치 서열체계의 수준 간 이동 및 수준 3으로 분류되는 공정가치측정치는 존재하지 아니하였습니다.

## 6. 배당에 관한 사항

### 가. 배당에 관한 사항

당사는 정관에 의거 이사회 결의 및 주주총회의 결의를 통하여 배당을 실시하며, 주주중심의 경영을 실현하고자 2018년부터 지속적으로 배당을 실시해 오고 있습니다. 한편, 시장 상황 및 회사의 재무상태를 고려하여 필요하다고 판단될 시, 자사주 매입 및 소각 등의 주주환원정책을 검토할 계획입니다. 향후 당사는 미래 성장을 위한 투자와 이익의 주주 환원을 균형있게 고려하여 배당을 실시할 계획입니다.

당사는 정관 제38조, 제38조의 2에 의거 이사회 결의 및 주주총회 결의를 통하여 매년 분기배당이 가능하도록 규정하고 있습니다. 정관의 상세내용은 아래와 같습니다.

배당정책과 관련된 사항은 **65기 사업보고서에 첨부된 "정관"**을 참조하시기 바랍니다.

#### 제 38 조 (이익배당)

1. 주주에 대한 이익배당은 제12조에서 정한 날 현재 주주명부에 기재된 주주 또는 질권자에게 금전과 주식 및 기타의 재산으로 할 수 있다. (2021.03.23 개정)
2. 배당금의 지급청구권은 5년간 행사하지 아니하면 소멸시효가 완성하고, 소멸시효의 완성으로 인한 배당금은 당 회사에 귀속한다.
3. 미지급 배당금에는 이자를 붙이지 아니한다.
4. 이익의 배당을 주식으로 하는 경우 회사가 수종의 주식을 발행한 때에는 주주총회의 결의로 그와 다른 종류의 주식으로도 할 수 있다. (1996.11.29 신설)

#### 제38조의2 (분기배당) (2004.11.26 제목개정)

1. 당 회사는 사업년도 개시일부터 3월, 6월 및 9월 말일 현재의 주주에게 자본시장법에 의한 분기배당을 할 수 있다. (2013.02.28 개정)
2. 제1항의 분기배당은 이사회의 결의로 하되, 그 결의는 1항의 각 기준일 이후 45일 이내에 하여야 한다. (2004.11.26 개정)
3. 분기배당은 직전결산기의 대차대조표상의 순재산가액에서 다음 각 호의 금액을 공제한 액을 한도로 한다. (2004.11.26 개정)
  - ① 직전결산기의 자본금의 액 (2012.02.28. 개정)
  - ② 직전결산기까지 적립된 자본준비금과 이익준비금의 합계액

- ③ 직전결산기의 정기주주총회에서 이익배당하기로 정한 금액  
 ④ 직전 결산기까지 정관의 규정 또는 주주총회의 결의에 의하여 특정목적을 위해 적립한 임의준비금  
 ⑤ 분기배당에 따라 당해 결산기에 적립하여야 할 이익준비금  
 ⑥ 당해 영업년도 중에 분기배당이 있었던 경우 그 금액의 합계액  
 (2004.11.26 개정)  
 ⑦ 상법시행령에서 정하는 미실현이익 (2012.02.28. 개정)  
 4. (삭제) (2021.03.23 삭제)  
 5. (삭제) (2021.03.23 삭제)

## 나. 최근 3사업연도 배당에 관한 사항

### 주요배당지표

구 분	주식의 종류	당기	전기	전전기
		제66기 1분기 ( '24.01.01~03.31)	제65기 ( '23.01.01~12.31)	제64기 ( '22.01.01~12.31)
주당액면가액(원)		500	500	500
(연결)당기순이익(백만원)		8,530	61,016	72,216
(별도)당기순이익(백만원)		22,324	63,977	65,769
(연결)주당순이익(원)		1,805	12,771	14,752
현금배당금총액(백만원)		-	9,501	7,299
주식배당금총액(백만원)		-	-	-
(연결)현금배당성향(%)		-	15.57	10.11
현금배당수익률(%)	보통주	-	1.18	0.89
	-	-	-	-
주식배당수익률(%)	-	-	-	-
	-	-	-	-
주당 현금배당금(원)	보통주	-	2,000	1,500
	-	-	-	-
주당 주식배당(주)	-	-	-	-
	-	-	-	-

(\*1) 65기 6월 분기 배당금은 2,387백만원(주당 500원), 9월 분기 배당금은 2,373백만원(주당 500원), 기말배당금은 4,742백만원(주당 1,000원)입니다.

(\*2) 64기 6월 분기 배당금은 2,450백만원(주당 500원), 9월 분기 배당금은 2,430백만원(주당 500원), 기말배당금은 2,419백만원(주당 500원)입니다.

(\*3) 주당순이익은 보통주 기본주당 순이익입니다.

(\*4) 기본주당이익 산출근거는 'III. 재무에 관한 사항'의 '3. 연결재무제표 주석' 중 '주당이익' 항목을 참조하시기 바랍니다.

### 과거 배당 이력

(단위: 회, %)

연속 배당횟수		평균 배당수익률	
분기(중간)배당	결산배당	최근 3년간	최근 5년간
0	5	1.69	1.37



(\*1) 제61기~65기까지 결산배당을 연속으로 실시하였습니다.  
 (\*2) 평균 배당수익률은 65기~63기(3년) 및 65기~61기(5년) 배당수익률의 합을 해당기간으로 나눈 단순평균법으로 계산하였습니다.

## 7. 증권의 발행을 통한 자금조달에 관한 사항

### 7-1. 증권의 발행을 통한 자금조달 실적

[지분증권의 발행 등과 관련된 사항]

#### 증자(감자)현황

(기준일 : 2024년 03월 31일 ) (단위 : 원, 주)

주식발행 (감소)일자	발행(감소) 형태	발행(감소)한 주식의 내용				
		종류	수량	주당 액면가액	주당발행 (감소)가액	비고
2018.12.10	-	보통주	4,752	5,000	164,150	우리사주매수선택권(*1)
2018.12.13	-	보통주	22,750	5,000	-	이익소각(*2)
2019.04.01	-	보통주	4,259,883	5,000	-	무상증자(*3)
2019.07.30	-	보통주	-	500	-4,500	무상감자(*4)
2019.09.24	-	보통주	53,177	500	50,700	3자배정 유상증자(*5)
2020.03.26	-	보통주	38,000	500	-	이익소각(*6)
2020.04.13	-	보통주	50,000	500	-	이익소각(*6)
2020.04.22	-	보통주	30,000	500	-	이익소각(*6)
2022.12.16	-	보통주	120,000	500	-	이익소각(*7)
2023.12.15	-	보통주	100,000	500	-	이익소각(*8)

- (\*1) 2018년 3월 27일 정기주주총회에서 우리사주매수선택권 부여의 건에 대한 승인을 받았으며 2018년 12월 03일부터 12월 07일까지 우리사주매수선택권을 행사하고 2018년 12월 10일 주금납입 및 등기를 완료함.
- (\*2) 2018년 12월 12일 자기주식 소각결정 이사회 결의에 따라 12월 13일 22,750주를 이익소각 하였으며, 이로 인한 자본금 변동은 없음.
- (\*3) 2019년 2월 28일 무상증자 이사회 결의에 따라 4월 1일 4,259,883주가 증가.
- (\*4) 2019년 6월 27일 임시주주총회에서 액면금액 감소방식의 무상감자에 대한 승인을 받았으며 2019년 07월 30일 액면금액 5,000원에서 500원으로 감소.
- (\*5) 2019년 9월 16일 제 3자배정 유상증자 이사회 결의에 따라 9월 24일 53,177주가 증가.
- (\*6) 2020년 자기주식취득 및 소각결정 이사회 결의에 따라 2020년 3월 26일 ,2020년 4월 13일, 2020년 4월 22일 총 118,000주를 이익소각 하였으며, 이로 인한 자본금 변동은 없음.
- (\*7) 2022년 12월 14일 자기주식 소각결정 이사회 결의에 따라 12월 16일 120,000주를 이익소각 하였으며, 이로 인한 자본금 변동은 없음.
- (\*8) 2023년 12월 13일 자기주식 소각결정 이사회 결의에 따라 12월 15일 100,000주를 이익소각 하였으며, 이로 인한 자본금 변동은 없음.

#### 미상환 전환사채 발행현황

(기준일 : 2024년 03월 31일 ) (단위 : 원, 주)

종류 \ 구분	회사	발행일	만기일	권면 (전자 등록) 총액	전환대상 주식의 종 류	전환청 구가능 기간	전환조건		미상환사채		비고
							전환 비율 (%)	전환가 액	권면 (전자 등록) 총액	전환가 능주식 수	
-	-	-	-	-	-	-	-	-	-	-	-
합 계	-	-	-	-	-	-	-	-	-	-	-

미상환 신주인수권부사채 등 발행현황

(기준일 : 2024년 03월 31일 )

(단위 : 원, 주)

종류 \ 구분	회사	발행일	만기일	권면 (전자 등록) 총액	행사대상 주식의 종 류	신주인 수권 행 사가능 기간	행사조건		미상환 사채	미행사 신주 인수권	비고
							행사비 율 (%)	행사가 액			
-	-	-	-	-	-	-	-	-	-	-	-
합 계	-	-	-	-	-	-	-	-	-	-	-

미상환 전환형 조건부자본증권 발행현황

(기준일 : 2024년 03월 31일 )

(단위 : 원, 주)

구분	회사	발행일	만기일	권면 (전자 등록) 총액	주식 전환의 사유	주식 전환의 범위	전환가 액	주식전환으로 인하여 발행할 주식		비고
								종류	수	
-	-	-	-	-	-	-	-	-	-	-
합 계	-	-	-	-	-	-	-	-	-	-

[채무증권의 발행 등과 관련된 사항]

채무증권 발행실적

(기준일 : 2024년 03월 31일 )

(단위 : 원, %)

발행회사	증권종류	발행방법	발행일자	권면(전자등록)총액	이자율	평가등급 (평가기관)	만기일	상환 여부	주관회사
-	-	-	-	-	-	-	-	-	-
합 계	-	-	-	-	-	-	-	-	-

### 기업어음증권 미상환 잔액

(기준일 : 2024년 03월 31일 )

(단위 : 원)

잔여만기		10일 이하	10일초과 30일이하	30일초과 90일이하	90일초과 180일이하	180일초과 1년이하	1년초과 2년이하	2년초과 3년이하	3년 초과	합 계
미상환 잔액	공모	-	-	-	-	-	-	-	-	-
	사모	-	-	-	-	-	-	-	-	-
	합계	-	-	-	-	-	-	-	-	-

### 단기사채 미상환 잔액

(기준일 : 2024년 03월 31일 )

(단위 : 원)

잔여만기		10일 이하	10일초과 30일이하	30일초과 90일이하	90일초과 180일이하	180일초과 1년이하	합 계	발행 한도	잔여 한도
미상환 잔액	공모	-	-	-	-	-	-	-	-
	사모	-	-	-	-	-	-	-	-
	합계	-	-	-	-	-	-	-	-

### 회사채 미상환 잔액

(기준일 : 2024년 03월 31일 )

(단위 : 원)

잔여만기		1년 이하	1년초과 2년이하	2년초과 3년이하	3년초과 4년이하	4년초과 5년이하	5년초과 10년이하	10년초과	합 계
미상환 잔액	공모	-	-	-	-	-	-	-	-
	사모	-	-	-	-	-	-	-	-
	합계	-	-	-	-	-	-	-	-

### 신종자본증권 미상환 잔액

(기준일 : 2024년 03월 31일 )

(단위 : 원)

잔여만기		1년 이하	1년초과 5년이하	5년초과 10년이하	10년초과 15년이하	15년초과 20년이하	20년초과 30년이하	30년초과	합 계
미상환 잔액	공모	-	-	-	-	-	-	-	-
	사모	-	-	-	-	-	-	-	-
	합계	-	-	-	-	-	-	-	-

### 조건부자본증권 미상환 잔액

(기준일 : 2024년 03월 31일 )

(단위 : 원)

잔여만기		1년 이하	1년초과 2년이하	2년초과 3년이하	3년초과 4년이하	4년초과 5년이하	5년초과 10년이하	10년초과 20년이하	20년초과 30년이하	30년초과	합 계
미상환 잔액	공모	-	-	-	-	-	-	-	-	-	-
	사모	-	-	-	-	-	-	-	-	-	-
	합계	-	-	-	-	-	-	-	-	-	-

7-2. 증권의 발행을 통해 조달된 자금의 사용실적

공모자금의 사용내역

(기준일 : 2024년 03월 31일 ) (단위 : 원)

구 분	회 차	납입일	증권신고서 등의 자금사용 계획		실제 자금사용 내역		차이발생 사유 등
			사용용도	조달금액	내용	금액	
-	-	-	-	-	-	-	-

사모자금의 사용내역

(기준일 : 2024년 03월 31일 ) (단위 : 원)

구 분	회 차	납입일	주요사항보고서의 자금사용 계획		실제 자금사용 내역		차이발생 사유 등
			사용용도	조달금액	내용	금액	
-	-	-	-	-	-	-	-

8. 기타 재무에 관한 사항

1. 대손충당금 설정 현황 (연결기준)

(1) 계정과목별 대손충당금 설정내역

(단위 : 천원)				
구 분	계정과목	채권 총액	대손충당금	설정률
제66기 1분기	매출채권	64,228,952	622,753	0.97%
	미수금	5,062,358	-	0.00%
	미수수익	31,736	-	0.00%
	단기대여금	1,145,623	-	0.00%
	장기대여금	2,838,786	-	0.00%
	보증금	3,327,622	-	0.00%
	장기금융자산	3,500	-	0.00%
제65기	매출채권	58,715,431	567,855	0.97%
	미수금	3,397,873	-	0.00%
	미수수익	90,561	-	0.00%
	단기대여금	1,195,695	-	0.00%
	장기대여금	3,228,158	-	0.00%
	보증금	3,024,535	-	0.00%
	장기금융자산	3,500	-	0.00%

제64기	매출채권	64,709,439	619,279	0.96%
	미수금	3,196,308	0	0.00%
	단기대여금	1,331,445	0	0.00%
	장기대여금	2,300,493	0	0.00%
	보증금	1,580,591	0	0.00%
	장기금융자산	3,500	0	0.00%

## (2) 대손충당금 변동현황

(단위 : 천원)			
구 분	제66기 1분기	제65기	제64기
1. 기초 대손충당금 잔액합계	567,855	619,279	562,332
2. 연결범위 변동 효과	-	-	-
3. 순대손처리액(① - ② ± ③)	-	10,581	-
① 대손처리액(상각채권액)	-	10,581	-
② 상각채권회수액	-	-	-
③ 기타증감액	-	-	-
4. 대손상각비 계상(환입)액	54,899	(40,842)	56,947
5. 해외사업 환산	-	-	-
6. 기말 대손충당금 잔액합계	622,753	567,855	619,279

## (3) 매출채권관련 대손충당금 설정기준

### ㄱ. 대손충당금 설정방침

당사는 작성기준일 현재의 매출채권과 기타채권 잔액에 대하여 과거 대손경험률과장래의 대손예상액을 기초로 합리적이고 객관적인 기준에 따라 산출한 대손추산액을 대손충당금으로 설정하고 있습니다.

### ㄴ. 대손경험률 및 대손예상액 산정근거

- 대손경험률: 과거 3개년 평균채권잔액에 대한 실제 대손 발생액을 근거로 대손 경험률을 산정하여 설정
- 대손예상액: 매출건별로 3개월 이상 수금 지연되는 거래처에 대해서 담당 영업부서와 회계부서 및 기타 관련부서간에 지연 사유와 회수 가능성을 검토한 후, 그 회수가 불확실하다고 판단될 시에 일정금액 혹은 전액을 대손충당금으로 설정. 또한, 채무자의 파산, 강제집행, 사망, 실종 등으로 회수가 불투명한 채권의 경우 회수가능성, 담보설정여부등을 고려하여 채권잔액의 1%~100% 범위에서 합리적인 대손 추산액 설정.

## (4) 경과기간별 매출채권 및 기타채권 잔액 현황

[2024.03.31 현재]					
(단위 : 천원)					
구 분	1개월 이내	1개월 ~ 2개월	2개월 ~ 3개월	3개월 이상	계
일반	49,518,299	10,504,233	2,853,703	3,738,236	66,614,471
특수관계자	3,011,859	1,633,284	-	5,378,963	10,024,106

계	52,530,158	12,137,516	2,853,703	9,117,199	76,638,577
구성비율(%)	68.54%	15.84%	3.72%	11.90%	100.00%

## 2. 재고자산 현황 (연결기준)

### (1) 재고자산 현황

(단위 : 천원)					
계정과목	품 목 군	제66기 1분기	제65기	제64기	비고
제품	생활화학제품	12,998,677	13,495,228	14,944,252	-
	전자재료	55,813,041	51,078,564	46,564,679	-
	기능소재	1,452,752	1,594,327	4,085,523	-
	기 타	1,897,935	1,893,841	3,478,583	-
	계	72,162,404	68,061,959	69,073,037	-
원재료	계	20,350,471	19,984,009	24,807,760	-
저장품	계	836,702	863,059	775,696	-
미착품	계	10,647,084	6,958,923	8,087,190	-
합 계		103,996,660	95,867,950	102,743,683	-
총자산대비 재고자산 구성비율(%) [재고자산합계÷기말자산총계×100]		22.9%	21.4%	24.7%	-
재고자산회전율(회수) [연환산 매출원가÷{(기초재고+기말재고)÷2}]		3.2회	3.2회	3.5회	-

### (2) 재고자산의 실사내역

#### 가. 실사일자

매 분기말 자체 재고조사가 실시되고 있으며 독립적인 외부감사인의 입회 하에 실시하는 것은 매년 말 재고조사 1회에 한함.

기	회	실사일자	독립적인 전문가 또는 전문기관, 감사인 등의 참여 및 입회 여부
제66기 1분기	1	2024.03.29	참여 및 입회하지 않음
제65기	1	2023.03.31	참여 및 입회하지 않음
	2	2023.06.30	참여 및 입회하지 않음
	3	2023.09.30	참여 및 입회하지 않음
	4	2024.01.01	외부감사인 소속 공인회계사 참여 및 입회함
제64기	1	2022.04.01	참여 및 입회하지 않음
	2	2022.07.01	참여 및 입회하지 않음
	3	2022.09.30	참여 및 입회하지 않음
	4	2023.01.01	외부감사인 소속 공인회계사 참여 및 입회함

#### 나. 실사방법

전수조사를 기본으로 실지 재고조사를 실시하고 있으며, 일부 중요성이 높지않고 품목수가 많은 품목에 한해서는 샘플링 조사를 실시함

(3) 장기체화재고등 내역

재고자산의 시가가 취득원가보다 하락한 경우에는 저가법을 사용하여 재고자산의 연결 재무상태표상 가액을 결정하고 있으며, 2024년 당1분기말 현재 재고자산에 대한 평가내역은 다음과 같습니다.

(단위 : 천원)					
계정과목	취득원가	보유금액	평가충당금	당 1분기말잔액	비고
제품	75,091,435	75,091,435	(2,929,031)	72,162,404	-
원재료	21,292,586	21,292,586	(942,115)	20,350,471	-
저장품	836,702	836,702	-	836,702	-
미착품	10,647,084	10,647,084	-	10,647,084	-
합계	107,867,807	107,867,807	(3,871,147)	103,996,660	-

3. 공정가치평가 내역

공정가치 평가 내역은 Ⅲ. 재무에 관한 사항의 3. 연결재무제표 주석 중 "15.금융상품의 범주별 분류 및 순금융원가"를 참고하시기 바랍니다

#### IV. 이사의 경영진단 및 분석의견

해당사항 없음.



## V. 회계감사인의 감사의견 등

### 1. 외부감사에 관한 사항

#### 1. 회계감사인의 명칭 및 감사의견

사업연도	감사인	감사의견	강조사항 등	핵심감사사항
제66기 1분기(당 분기)	리안회계법인	-	-	-
제65기(전기)	다산회계법인	적정	없음	특수관계자 거래
제64기(전전기)	다산회계법인	적정	없음	현금 및 현금성자산의 실재성과 현금흐름표 표시

#### 2. 감사용역 체결현황

사업연도	감사인	내 용	감사계약내역		실제수행내역	
			보수	시간	보수	시간
제66기 1분기(당 분기)	리안회계법인	반기 연결.별도재무제표 검토 기말 연결.별도재무제표 감사	190,000천원	1,659시간	-	-
65기(전기)	다산회계법인	반기 연결.별도재무제표 검토 기말 연결.별도재무제표 감사	110,000천원	1,500시간	110,000천원	1,535시간
제64기(전전기)	다산회계법인	반기 연결.별도재무제표 검토 기말 연결.별도재무제표 감사	110,000천원	1,508시간	110,000천원	1,526시간

(\*) 당사는 「주식회사 등의 외부감사에 관한 법률」 제11조 제1항 및 제2항, 동법 시행령 제17조에 의거 외부감사인 지정이 통보됨에 따라, 2023년 11월 23일에 리안회계법인과 제66기(2024.01.01) ~ 제68기(2026.12.31) 회계감사용역계약을 체결하였습니다.

#### 3. 회계감사인과의 비감사용역 계약체결 현황

사업연도	계약체결일	용역내용	용역수행기간	용역보수	비고
제66기 1분기(당분기)	-	-	-	-	-
	-	-	-	-	-
제65기(전기)	-	-	-	-	-
	-	-	-	-	-
제64기(전전기)	-	-	-	-	-
	-	-	-	-	-

#### 4. 내부감사기구가 회계감사인과 논의한 결과

구분	일자	참석자	방식	주요 논의 내용
1	2024년 03월 06일	회사 : 감사위원회 위원(권세원, 윤석열, 이범석) 감사인 : 다산회계법인 고주성 회계사	대면 회의	23년 외부감사 사항 및 결과
2	2024년 04월 09일	회사 : 감사위원회 위원(권세원, 윤석열, 이범석) 감사인 : 리안회계법인 김준호 회계사(이사)	서면 회의	24년 감사일정 및 계획

## 2. 내부통제에 관한 사항

### 가. 내부통제

해당사항 없음.

### 나. 내부회계관리제도

- 회계감사인의 내부회계관리제도에 대한 감사 및 검토의견

사업연도	감사인	검토의견
제66기 (당1분기)	리안회계법인	해당사항 없음
제65기 (전기)	다산회계법인	[감사의견] 우리의 의견으로는 회사의 내부회계관리제도는 2023년 12월 31일 현재 「내부회계관리제도 설계 및 운영 개념체계」에 따라 중요성의 관점에서 효과적으로 설계 및 운영되고 있습니다.
제64기 (전전기)	다산회계법인	[감사의견] 우리의 의견으로는 회사의 내부회계관리제도는 2022년 12월 31일 현재 「내부회계관리제도 설계 및 운영 개념체계」에 따라 중요성의 관점에서 효과적으로 설계 및 운영되고 있습니다.

### 다. 내부통제구조의 평가

해당사항 없음.

## VI. 이사회 등 회사의 기관에 관한 사항

### 1. 이사회에 관한 사항

#### 1. 이사의 구성에 관한 사항

작성기준일(2024년 03월 31일) 현재 당사의 이사회는 사내이사 4인(홍창식, 강신우, 이상연, 가제순)과 사외이사 3인(윤석열, 이범석, 권세원) 총 7인의 이사로 구성되어 있습니다. 이사회는 이사진 간 의견을 조율하고 이사회 활동을 총괄하는 역할에 적임이라고 판단하여 홍창식 대표이사를 의장으로 선임하였습니다.

#### 가. 이사의 권한 내용

- ① 법령 또는 정관에 정해진 사항, 주주총회로부터 위임받은 사항, 회사경영의 기본방침 및 업무집행에 관한 중요한 사항을 의결
- ② 이사의 직무의 집행을 감독

#### 나. 이사후보의 인적사항에 관한 주총 전 공시여부 및 주주의 추천여부

- 주총전 : 안건 통보 시 후보의 개괄적인 사항에 대해 통보
- 주주추천 : 주주의 추천이 있을 시 주총에 적극 반영

#### 다. 사외이사 후보추천위원회 설치 및 구성 현황

- 현재까지 별도의 위원회를 구성하지 않고, 이사회에서 추천하여 주총에 상정하였습니다.

#### 라. 등기임원 현황

각 이사의 주요 이력 및 업무분장은 "VIII. 임원 및 직원 등에 관한 사항"의 "1. 임원 및 직원의 현황의 1.등기임원 현황"을 참조하시기 바랍니다.

### 2. 이사의 운영에 관한 사항

#### 가. 이사회 운영규정의 주요내용

- ① 권한 : 이사회는 법령 또는 정관에 정하여진 사항, 주주총회로부터 위임받은 사항, 회사경영의 기본방침 및 업무집행에 관한 중요한 사항을 의결함.
- ② 구성 : 이사회는 이사전원 (사외이사 포함)으로 구성함
- ③ 이사회의 종류
  - 정기 이사회 : 분기 1회 개최
  - 임시 이사회 : 필요시 수시 개최

#### 나. 이사의 주요활동내역

회사	개최일자	의 안 내 용	이사의 성명							
			홍창식	강신우	김정돈	이상연	가제순	윤석열	이범석	권세원
			(*1)	(*1)	(*2,5)	(*1)	(*1)	(*3)	(*4)	(*4)
			(출석률: 100%)	(출석률: 100%)	(출석률: 0%)	(출석률: 20%)	(출석률: 100%)	(출석률: 100%)	(출석률: 100%)	(출석률: 100%)
찬 반 여 부										
1	2024.02.07	2023년 재무제표 및 영업보고서 승인의 건 2023년 경영실적 및 예상실적 보고	찬성	찬성	불참	불참	찬성	찬성	찬성	찬성

		2023년 안전,환경 및 보건에 관한 사항 보고								
2	2024.03.06	2023년 재무제표 및 영업보고서 확정 건 2023년 기말배당 결정의 건 내부회계관리제도에 대한 보고 자기주식 취득의 건	찬성	찬성	불참	불참	찬성	찬성	찬성	찬성
3	2024.03.08	2023년 정기주주총회 소집의 건	찬성	찬성	불참	불참	찬성	찬성	찬성	찬성
4	2024.03.26	2024년 이사 보수 지급에 관한 건 타회사 임원겸임 승인의 건	찬성	찬성	불참	찬성	찬성	찬성	찬성	찬성
5	2024.04.09	2024년 1분기 경영실적 보고 2024년 1분기 안전,환경 및 보건에 관한 사안 보고 2024년 2분기 배당 기준일 설정의 건	찬성	찬성	-	불참	찬성	찬성	찬성	찬성

- (\*1) 홍창식,강신우 대표이사 및 이상연, 가제순 사내이사는 2022.03.29 63기 정기주주총회에서 재선임되었습니다.
- (\*2) 김정돈 사내이사는 2023.03.28 64기 정기주주총회에서 재선임되었습니다.
- (\*3) 윤석열 사외이사 및 감사위원은 2023.03.28 64기 정기주주총회에서 재선임되었습니다.
- (\*4) 이범석 사외이사 및 감사위원, 권세원 사외이사 및 감사위원은 2024.03.26 65기 정기주주총회에서 재선임되었습니다.
- (\*5) 김정돈 사내이사는 2024.03.26 사임하였습니다.

### 3. 이사의 독립성

이사는 주주총회에서 선임하며, 주주총회에서 선임할 이사 후보자는 이사회(사내이사)에서 추천하여 주주총회에서 선임하고 있습니다. 또한, 이사의 선임 관련하여 관련법규에 의거한 주주제안이 있는 경우, 이사회는 적법한 범위 내에서 이를 주주총회에 의안으로 제출하고 있습니다.

당사의 이사회는 공시제출일 현재 총 7인 중 3인을 사외이사로 구성함으로써 독립성을 견지하고 있으며, 사외이사 선임은 사외이사자격요건 확인 등 엄격한 심사를 거친 후 주주총회에서 최종적으로 선임됩니다. 단, 이사선출에 대한 독립성 기준을 운영하고 있지는 않습니다. 공시제출일 현재 이사의 현황은 아래와 같습니다.

(2024년 1월 1일 ~ 공시제출일 현재)

직 위	성 명	임기	연임여부 및 연임횟수	선임배경	추천인	담당업무	회사와의 거래	최대주주 또는 주요주주와의 관계
사내이사 (대표이사)	홍창식	2022.03.29 ~2025.03.29	연임 6회, 최초선임 (2004.11.26)	현재 미원상사의 대표이사로서 다년간의 당사 근무 경험 및 경영 노하우를 바탕으로 회사가 성장하는데 기여한 주요 경영진으로 회사 및 경영환경에 대한 이해도가 높아 이사로서 적임자로 평가됨	이사회	회사업무전반 총괄	해당없음	해당없음
사내이사 (대표이사)	강신우	2022.03.29 ~2025.03.29	연임 2회, 최초선임 (2019.03.26)	현재 미원상사의 대표이사로서 다년간의 당사 근무 경험 및 경영 노하우를 바탕으로 회사 및 경영환경에 대한 이해도가 높아 이사로서 적임자로 평가됨	이사회	회사업무전반 총괄	해당없음	친인척
사내이사	이상연	2022.03.29 ~2025.03.29	연임 2회, 최초선임 (2019.03.26)	화학공장 현장의 생산과 품질관리 업무를 안정적으로 수행하기 위해 선임함	이사회	회사생산전반 총괄	해당없음	해당없음

사내이사	가재순	2022.03.29 ~2025.03.29	연임 2회, 최초선임 (2019.03.26)	전자재료 사업부 마케팅 전략 수립 및 해당 사업의 안정적인 운영을 위해 선임함	이사회	전자재료 사업부장	해당없음	해당없음
사외이사	윤석열	2023.03.28 ~2026.03.27	연임 2회, 최초선임 (2020.03.24)	화학공학 분야 전문가로서 관련분야의 풍부한 경험 과 지식을 겸비하였으며, 사외이사로서 업무수행 능력이 우수하여 미원상사의 발전에 탁월한 기여를 할 것으로 평가되어 선임함	이사회	감사위원	해당없음	해당없음
사외이사	이범석	2024.03.26 ~2027.03.25	연임 2회, 최초선임, (2021.03.23)	화학공학 분야 전문가로서 관련분야의 풍부한 경험 과 지식을 겸비하였으며, 사외이사로서 업무수행 능력이 우수하여 미원상사의 발전에 탁월한 기여를 할 것으로 평가되어 선임함	이사회	감사위원	해당없음	해당없음
사외이사	권세원	2024.03.26 ~2027.03.25	연임 2회, 최초선임, (2021.03.23)	회계, 세무 분야 전문가로서 관련분야의 풍부한 경 험과 지식을 겸비하여, 미원상사의 운영 및 발전에 기여할 것으로 기대되어 선임함	이사회	감사위원장	해당없음	해당없음

(\*)김정돈 사내이사는 2024년 03월 26일 사임하였습니다.

### 사외이사 및 그 변동현황

(단위 : 명)

이사의 수	사외이사 수	사외이사 변동현황		
		선임	해임	중도퇴임
7	3	-	-	-

(\*1)이사의 수 및 사외이사 수는 공시서류작성기준일 현재시점입니다.

(\*2)사외이사 변동 현황은 2024.01.01부터 공시서류제출일까지 변동 현황입니다.

### 사외이사 교육 미실시 내역

사외이사 교육 실시여부	사외이사 교육 미실시 사유
미실시	필요시 교육 예정

## 2. 감사제도에 관한 사항

### 1. 감사위원회의 구성

가. 감사위원회 위원의 인적사항 및 사외이사 여부

당사는 감사위원회를 설치하고 있으며, 1분기보고서 제출일 현재 사외이사 3명이 감사위원으로서 감사업무를 수행하고 있습니다. 감사위원회는 당사의 회계 및 업무를 감사하며, 제반 업무와 관련하여 관련 장부 및 관계서류를 해당부서에 제출할 것을 요구할 수 있습니다. 또한 필요시 영업에 관한 보고를 받을 수 있으며, 적절한 방법으로경영정보에 접근할 수 있습니다.

### 나. 감사위원 현황

성명	사외이사 여부	경력	회계·재무전문가 관련		
			해당 여부	전문가 유형	관련 경력

윤석열	예	· MIT 재료공학 박사 · 前 삼성정밀화학(주)(현 롯데정밀화학(주)) 연구소장 · 現 (주)알앤디경영연구소 대표	-	-	-
이범석 (*)	예	· Purdue University 화학공학 박사 · 現 경희대학교 화학공학과 교수	-	-	-
권세원 (*)	예	· 서울대학교 경영학 박사 · 前 세종대학교 경영학부 교수 · 現 이화여자대학교 경영학부 교수	예	회계사 회계·재무분야 학위보유자	2007.11~2011.08 삼일회계법인 회계사 2018.03~2021.02 세종대학교 경영학부 교수 2021.03~현재 이화여자대학교 경영학부 교수

(\*) 이범석 사외이사 및 감사위원, 권세원 사외이사 및 감사위원은 24.03.26 주주총회에서 재선임되었습니다.

#### 다. 감사위원회 위원의 독립성

당사의 감사위원회는 관계 법령(상법 415조의2 등) 및 정관에 따라 3인의 사외이사로 구성되어 있으며, 감사위원회 규정에 의거하여 회사의 업무 및 회계감사를 수행하고 있습니다. 감사위원회 위원은 이사회의 추천을 받아 전원 주주총회의 결의를 통해 선임한 사외이사로 구성하고 있으며, 재무 전문가 권세원 이사를 감사위원장으로 선임하고 있습니다. 동 위원회 위원들은 당사, 당사의 최대주주 또는 주요주주와 감사위원회 활동의 독립성을 저해할 어떠한 관계도 없습니다. 또한 감사위원회는 사외이사가 대표를 맡는 등 관련법령의 요건을 충족하고 있습니다.

#### ○ 감사위원 선출기준

선출기준의 주요내용	선출기준의 충족여부	관련 법령 등
- 3명 이상의 이사로 구성	충족(3명)	상법 제415조의2 제2항
- 사외이사가 위원의 3분의 2 이상	충족(전원 사외이사)	
- 위원 중 1명 이상은 회계 또는 재무전문가	충족(권세원 1인)	상법 제542조의11 제2항
- 감사위원회의 대표는 사외이사	충족	
- 그밖의 결격요건(최대주주의 특수관계자 등)	충족(해당사항 없음)	상법 제542조의11 제3항

#### ○ 감사위원 선임

성명	선임배경	추천인	임기	연임여부 (연임횟수)	회사와의 관계	최대주주 또는 주요주주와의 관계
윤석열	화학공학 분야 전문가로서 관련분야의 풍부한 경험과 지식을 겸비하였으며, 사외이사로서 업무수행 능력이 우수하여 미원상사의 발전에 탁월한 기여를 할 것으로 평가되어 선임함	이사회	2023.03.28 ~2026.03.27	연임2회, (2020.03.24)	해당 없음	해당 없음
이범석	화학공학 분야 전문가로서 관련분야의 풍부한 경험과 지식을 겸비하였으며, 사외이사로서 업무수행 능력이 우수하여 미원상사의 발전에 탁월한 기여를 할 것으로 평가되어 선임함	이사회	2024.03.26 ~2027.03.25	연임2회, (2021.03.23)	해당 없음	해당 없음
권세원	회계, 세무 분야 전문가로서 관련분야의 풍부한 경험과 지식을 겸비하여, 미원상사의 운영 및 발전에 기여할 것으로 기대되어 선임함	이사회	2024.03.26 ~2027.03.25	연임2회, (2021.03.23)	해당 없음	해당 없음

## 2. 감사위원회의 주요활동

감사위원회는 다음과 같이 감사업무를 수행하고 있습니다. 회계감사를 위해서는 재무제표 등 회계관련서류 및 회계법인의 감사절차와 감사결과를 검토하고, 필요한 경우에는 회계법인에 대하여 회계에 관한 장부와 관련서류에 대한 추가 검토를 요청하고 그 결과를 검토합니다. 그리고 감사위원회는 신뢰할 수 있는 회계정보의 작성 및 공시를 위하여 설치한 내부회계관리제도의 운영실태를 내부회계관리자로부터 보고 받고 이를 검토합니다. 또한 감사위원회는 업무감사를 위하여 이사회 및 기타 중요한회의에 출석하고 필요할 경우에는 이사로부터 경영위원회의 심의내용과 영업에 관한보고를 받고 중요한 업무에 관한 회사의 보고에 대해 추가검토 및 자료보완을 요청하는 등 적절한 방법을 사용하여 검토합니다.

회차	개최일자	의 안 내 용	가결여부	사외이사		
				윤석열 (출석률 : 100.0%)	이범석(*) (출석률 : 100.0%)	권세원(*) (출석률 : 100.0%)
1	2024.03.06	2023년 외부감사 결과 보고 2023년 내부회계관리제도 운영실태 보고	가결	찬성	찬성	찬성
2	2024.04.09	2023년 외부감사인 준수사항 사후 평가 2024년 감사일정 및 계획 2024년 내부회계관리제도 운영 계획 보고	가결	찬성	찬성	찬성

(\*1) 이범석 사외이사 및 감사위원, 권세원 사외이사 및 감사위원은 24.03.26 주주총회에서 재선임되었습니다.

### 3. 감사위원회 교육실시 현황

교육일자	교육실시주체	참석 감사위원	불참시 사유	주요 교육내용
2023.11.08	사단법인 감사위원회포럼	윤석열 이범석 권세원	해당사항 없음	기업의 내부통제와 감사위원회

### 4. 감사위원회 지원조직현황

-감사위원회 지원조직이 존재하지 않습니다.

### 5. 준법지원인

- 상법 제542조의 13에 따라 자산총액 5천억원 미만으로 선임의무가 없습니다.
- 준법지원인 지원조직이 존재하지 않습니다.

## 3. 주주총회 등에 관한 사항

### 1. 투표제도 현황

(기준일 : 2024년 03월 31일 )

투표제도 종류	집중투표제	서면투표제	전자투표제
도입여부	배제	미도입	미도입
실시여부	-	-	-

(\*) 당사는 정관 제24조에 따라 집중투표제 적용을 배제하고 있으며, 공시대상기간 중에 소

주주주권의 행사와 경영지배권에 관한 경쟁은 없습니다.

당사 정관의 기재사항은 2023년도 사업보고서에 첨부된 "정관"(2024.03.18 공시분)을 참조하시기 바랍니다.

## 2. 의결권 현황

(기준일 : 2024년 03월 31일 )

(단위 : 주)

구 분	주식의 종류	주식수	비고
발행주식총수(A)	보통주	4,750,000	-
	-	-	-
의결권없는 주식수(B)	보통주	36,572	-
	-	-	-
정관에 의하여 의결권 행사가 배제된 주식수(C)	보통주	-	-
	-	-	-
기타 법률에 의하여 의결권 행사가 제한된 주식수(D)	보통주	-	-
	-	-	-
의결권이 부활된 주식수(E)	보통주	-	-
	-	-	-
의결권을 행사할 수 있는 주식수 (F = A - B - C - D + E)	보통주	4,713,428	-
	-	-	-

## 3. 주식사무

정관상 신주인수권의 내용	<p>제 8 조 (신주인수권)</p> <p>1. 신주발행에 있어 주주는 그가 소유하는 주식수에 비례하여 신주의 배정을 받을 권리를 가진다. (1997.11.27 개정)</p> <p>2. 제1항의 규정에 불구하고 다음 각 호의 경우에는 주주 외의 자에게 이사회 결의로 신주를 배정할 수 있다. (2003.11.26 개정)</p> <p>① 발행주식총수의 100분의 50을 초과하지 않는 범위 내에서 신주를 모집하거나 모집을 위하여 인수인에게 인수하게 하는 경우 (2003.11.26 개정)</p> <p>② 발행주식총수의 100분의 50을 초과하지 않는 범위 내에서 자본시장과 금융투자업에 관한 법률(이하 자본시장법이라 함)에서 정하는 방법에 따라 일반 공모증자방식으로 신주를 발행하는 경우 (2013.02.28 개정)</p> <p>③ 자본시장법에 의하여 우리사주조합원에게 신주를 우선배정하는 경우 (2013.02.28 개정)</p> <p>④ 상법에 의하여 주식매수선택권의 행사로 인하여 신주를 발행하는 경우 (2013.02.28 개정)</p> <p>⑤ 당 회사가 발행주식총수의 100분의 50을 초과하지 않는 범위 내에서 경영상필요로 외국인투자촉진법에 의한 외국인투자를 위하여 이사회 결의로 신주를 발행하는 경우 (2003.11.26 개정)</p> <p>⑥ 발행주식총수의 100분의 50을 초과하지 않는 범위 내에서 신기술의 도입, 재무구조의 개선 등 회사의 경영상 목적을 달성하기 위하여 신주를 발행하는 경우 (2010.02.23 신설)</p>
------------------	---



	<p>⑦ 당 회사가 발행주식총수의 100분의 50을 초과하지 않는 범위 내에서 주식예탁증서(DR) 발행에 따라 신주를 발행하는 경우 (2013.02.28. 신설)</p> <p>⑧ 당 회사가 독점규제 및 공정거래에 관한 법률(이하 공정거래법이라 함)의 소정의 지주회사 요건을 충족하기 위하거나 지주사업을 원활하게 수행하기 위해, 공정거래법상의 자회사 주식을 추가로 취득하거나 자회사 이외의 다른 회사를 공정거래법상 당회사의 자회사로 편입 또는 해당되도록 할 필요가 있어 자회사 또는 다른 회사의 주주들로부터 당해 회사의 발행주식을 현물출자 받는 경우 (2010.02.23 신설)</p> <p>⑨ 회사의 경영상 목적을 달성하기 위하여 회사의 발생주식총수의 100분의 2를 초과하지 않는 범위 내에서 우리사주조합에게 발행하는 경우 (2019.03.26. 신설)</p> <p>3. 제2항 각 호의 어느 하나의 방식에 의해 신주를 발행할 경우에는 발행할 주식의 종류와 수 및 발행가격 등은 이사회 결의로 정한다. (2010.02.23 개정)</p> <p>4. 주주가 신주인수권을 포기 또는 상실하거나 신주배정에서 단주가 발생하는 경우에 그 처리방법은 이사회 결의로 정한다. (1997.11.27 신설)</p>		
결산일	12월 31일	정기주주총회	3월 중
기준일	12월 31일		
주권의 종류	「주식·사채등의전자등록에관한법률」에 따라 주권 및 신주인수권 증서에 표시되어야 할 권리가 의무적으로 전자등록됨에 따라 '주권의 종류'를 기재하지 않음.		
명의개서대리인	(주)하나은행 증권대행부 (02-368-5860)		
주주의 특전	-	공고게재신문	매일경제신문

(\*) 제60기 정기주주총회(2019.03.26)에서 신주인수권의 결정에 관한 정관 일부 개정이 승인됨.

#### 4. 주주총회의사록 요약

주총일자	안건	결의내용	주요 논의내용	비고
제65기 정기주주총회 (24.03.26)	1. 재무제표 및 연결재무제표 승인의 건 2. 이사 선임의 건 3. 감사위원 선임의 건 4. 감사위원이 되는 사외이사 선임의 건 5. 이사 보수한도 승인의 건	원안대로 통과 " " " "	주주제안 없음 안건수정사항 없음	-
제64기 정기주주총회 (23.03.28)	1. 재무제표 및 연결재무제표 승인의 건 2. 이사 선임의 건 3. 사외이사인 감사위원 선임의 건 4. 이사 보수한도 승인의 건	원안대로 통과 " " "	-	-
제63기 정기주주총회 (22.03.29)	1. 재무제표 및 연결재무제표 승인의 건 2. 이사 선임의 건 3. 이사 보수한도 승인의 건	원안대로 통과 " "	-	-
제62기 정기주주총회 (21.03.23)	1. 재무제표 및 연결재무제표 승인의 건 2. 정관 일부 변경의 건 3. 이사 선임의 건 4. 감사위원회 위원 선임의 건 5. 감사위원회 위원이 되는 사외이사 선임의 건 6. 이사 보수한도 승인의 건	원안대로 통과 " " " " "	-	-

제61기 정기주주총회 (20.03.24)	1. 자본준비금 감액의 건	원안대로 통과		
	2. 재무제표 및 연결재무제표 승인의 건	"		
	3. 정관 일부 변경의 건	"		
	4. 이사 선임의 건	"	-	-
	5. 감사위원 선임의 건	"		
	6. 이사 보수한도 승인의 건	"		

## VII. 주주에 관한 사항

### 1. 최대주주 및 특수관계인의 주식소유 현황

(기준일 : 2024년 03월 31일 )

(단위 : 주, %)

성 명	관 계	주식의 종류	소유주식수 및 지분율				비고
			기 초		기 말		
			주식수	지분율	주식수	지분율	
김정돈	본인	보통주	909,500	19.15	909,500	19.15	-
윤봉화	친인척	보통주	23,235	0.49	23,235	0.49	-
정경순	친인척	보통주	167,935	3.54	167,935	3.54	-
김소영	친인척	보통주	137,750	2.90	137,750	2.90	-
강신우	친인척	보통주	0	0.00	600	0.01	장내매매
김정만	친인척	보통주	4,785	0.10	4,785	0.10	-
도은영	친인척	보통주	7,805	0.16	7,805	0.16	-
김형웅	친인척	보통주	51,976	1.09	51,976	1.09	-
김명자	친인척	보통주	158,890	3.35	158,890	3.35	-
김수정	친인척	보통주	48,084	1.01	48,084	1.01	-
유민호	친인척	보통주	1,000	0.02	1,000	0.02	-
유민아	친인척	보통주	1,000	0.02	1,000	0.02	-
김인정	친인척	보통주	35,876	0.76	35,876	0.76	-
김효정	친인척	보통주	10,187	0.21	10,187	0.21	-
이원근	친인척	보통주	52,314	1.10	49,569	1.04	증여
김명희	친인척	보통주	260,707	5.49	263,452	5.55	수증
이병주	친인척	보통주	26,339	0.55	26,339	0.55	-
이윤재	친인척	보통주	2,800	0.06	2,800	0.06	-
이윤서	친인척	보통주	1,800	0.04	1,800	0.04	-
이수연	친인척	보통주	25,338	0.53	25,338	0.53	-
문미숙	친인척	보통주	26,949	0.57	26,949	0.57	-
김서현	친인척	보통주	25,137	0.53	25,137	0.53	-
정규식	친인척	보통주	17,379	0.37	17,379	0.37	-
한인승	친인척	보통주	7,945	0.17	7,945	0.17	-
박민국	친인척	보통주	3,000	0.06	3,000	0.06	-
강민석	친인척	보통주	6,286	0.13	6,286	0.13	-
강형석	친인척	보통주	6,237	0.13	6,237	0.13	-
강윤석	친인척	보통주	5,457	0.11	5,457	0.11	-
홍창식	임원	보통주	21,000	0.44	21,000	0.44	-
미성종합물산(주)	계열사	보통주	827,798	17.43	827,798	17.43	-
배원	계열사임원	보통주	6,693	0.14	6,693	0.14	-
정경용	계열사임원	보통주	4,497	0.09	4,497	0.09	-

김일순	계열사임원	보통주	8,078	0.17	8,078	0.17	-
가제순	임원	보통주	4,000	0.08	4,000	0.08	-
이상연	임원	보통주	4,845	0.10	4,845	0.10	-
박미령	계열사임원	보통주	2,381	0.05	2,381	0.05	-
윤석열	임원	보통주	1,200	0.03	1,200	0.03	-
정화정	계열사임원	보통주	800	0.02	800	0.02	-
안갑철	계열사임원	보통주	3,000	0.06	3,000	0.06	-
양종상	계열사임원	보통주	2,250	0.05	0	0.00	임원퇴임
(주)비드테크	계열사	보통주	17,029	0.36	16,475	0.35	장내매매
신은경	계열사임원	보통주	415	0.01	335	0.01	장내매매
박지용	계열사임원	보통주	1,300	0.03	1,300	0.03	-
조완구	계열사임원	보통주	2,700	0.06	2,700	0.06	-
계		보통주	2,933,697	61.76	2,931,413	61.71	-
		-	-	-	-	-	-

(\*) 「자본시장법」 시행에 따라 「상법」 제401조의2에 의한 업무집행지시자가 추가됨.

(\*) 2024년 03월 31일 현재 최대주주는 김정돈이며, 김정돈을 대표로 하는 지배주주집단이 소유한 주식수는 2,931,413주(61.71%)입니다.

## 2. 최대주주의 주요경력 및 개요

### ① 주요경력

최대주주 성명	기간	경력사항
김정돈	2021.03 ~ 현재	(주)잉크테크 사내이사
	2018.03 ~ 현재	(주)동남합성 대표이사 회장
	2017.03 ~ 현재	미원홀딩스(주) 대표이사 회장
	2015.03 ~ 2024.03	미원상사(주) 사내이사
	1999.10 ~ 2015.02	미원상사(주) 대표이사 회장
	2014.01 ~ 2014.12	(사)한국공업화학회 회장
	2013.01 ~ 2013.12	(사)한국공업화학회 수석부회장
	1990.01 ~ 1999.09	미원상사(주) 대표이사 사장
	1987.11 ~ 1989.12	미원상사(주) 전무이사
	1981.11 ~ 1987.10	미원상사(주) 상무이사

### ② 겸임현황

성명	회사명	직책	상장여부	비고
김정돈 (*)	미원홀딩스(주)	대표이사	상장	국내
	(주)동남합성	대표이사	상장	국내
	(주)잉크테크	이사	상장	국내
	(주)비드테크	이사	비상장	국내

(\*) 2024.03.26일자로 미원상사(주) 사내이사를 사임하였습니다.

최대주주 변동내역

(기준일 : 2024년 03월 31일 ) (단위 : 주, %)

변동일	최대주주명	소유주식수	지분율	변동원인	비 고
-	김정돈	909,500	19.15	-	-

3. 주식 소유현황

(기준일 : 2024년 03월 31일 ) (단위 : 주)

구분	주주명	소유주식수	지분율(%)	비고
5% 이상 주주	김정돈	909,500	19.15	-
	김명희	263,452	5.55	-
	미성종합물산(주)	827,798	17.43	-
우리사주조합		629,141	13.25	-

소액주주현황

(기준일 : 2024년 03월 31일 ) (단위 : 주)

구 분	주주			소액주식			비 고
	소액 주주수	전체 주주수	비율 (%)	소액 주식수	총발행 주식수	비율 (%)	
소액주주	3,791	3,836	98.83	1,782,015	4,750,000	37.52	-

4. 주가 및 주식거래실적

(단위 : 원, 주)							
종 류		24.03월	24.02월	24.01월	23.12월	23.11월	23.10월
보통주	최 고	183,300	167,300	172,400	172,200	165,900	165,100
	최 저	168,100	163,900	167,100	164,400	163,200	158,500
	평균	176,230	166,221	169,664	167,905	164,291	162,832
월간거래량(주)		49,076	25,779	26,610	31,541	28,874	33,990

## VIII. 임원 및 직원 등에 관한 사항

### 1. 임원 및 직원 등의 현황

#### 1. 등기임원 현황

(기준일 : 2024년 03월 31일 )

(단위 : 주)

성명	성별	출생년월	직위	등기임원 여부	상근 여부	담당 업무	주요경력	소유주식수		최대주주와의 관계	재직기간	임기 만료일
								의결권 있는 주식	의결권 없는 주식			
홍창식 (*1)	남	1959.10	회장	사내이사	상근	대표이사	· 서울대학교 화학공학 박사 · 前 미원상사(주) 생산기술임원 · 現 미원상사(주) 대표이사	21,000	-	해당사항 없음	22.6년	2025.03.28
강신우 (*1)	남	1976.02	전무	사내이사	상근	대표이사	· University of Michigan 경영학 박사 · 前 세종대학교 경영학부 교수 · 現 미원상사(주) 대표이사	600	-	친인척	5년	2025.03.28
이상연 (*1)	남	1959.10	부사장	사내이사	상근	생산총괄	· 동국대 화학공학 학사 · 前 (주)LG화학 나주공장 공장장 · 現 미원상사(주) 사내이사, 생산총괄	4,845	-	해당사항 없음	10.2년	2025.03.28
가제순 (*1)	남	1970.12	전무	사내이사	상근	전자재료사업부 총괄	· 서울대학교 화학공학 학사 · 前 미원상사(주) 전자재료사업부 팀장 · 現 미원상사(주) 사내이사, 전자재료사업부 사업부장	4,000	-	해당사항 없음	29.6년	2025.03.28
윤석열 (*3)	남	1955.01	이사	사외이사	비상근	감사위원	· MIT 재료공학 박사 · 前 삼성정밀화학(주)(현 롯데정밀화학(주)) 연구소장 · 現 (주)알앤디경영연구소 대표	1,200	-	해당사항 없음	4년	2026.03.27
이범석 (*4)	남	1961.03	이사	사외이사	비상근	감사위원	· Purdue University 화학공학 박사 · 現 경희대학교 화학공학과 교수	-	-	해당사항 없음	3년	2027.03.25
권세원 (*4)	남	1979.06	이사	사외이사	비상근	감사위원	· 서울대학교 경영학 박사 · 前 세종대학교 경영학부 교수 · 現 이화여자대학교 경영학부 교수	-	-	해당사항 없음	3년	2027.03.25

(\*1) 홍창식, 강신우 대표이사 및 이상연, 가제순 사내이사는 2022년 3월 29일 주주총회에서 재선임됨.

(\*2) 김정돈 사내이사는 2023년 3월 28일 주주총회에서 재선임됨.

(\*3) 윤석열 사외이사 및 감사위원은 2023년 3월 28일 주주총회에서 재선임됨.

(\*4) 이범석 사외이사 및 감사위원, 권세원 사외이사 및 감사위원은 2024년 3월 26일 주주총회에서 재선임됨.

(\*5) 김정돈 사내이사는 2024년 3월 26일자로 사임.

#### 2. 미등기임원 현황

(기준일 : 2024년 3월 31일)												
성명	성별	출생년월	직위	등기임원 여부	상근 여부	담당 업무	주요경력	최대주주와의 관계				
서성우 (*1)	남	1969.03	전무	미등기임원	상근	반월연구소 연구소장	전자재료연구소 연구소장	해당사항 없음				
조성서 (*1)	남	1968.08	전무	미등기임원	상근	전자재료연구소 연구소장	미원스페셜케미칼 광고연구소장	해당사항 없음				
나태준	남	1971.03	상무	미등기임원	상근	생활화학사업부 사업부장	생활화학사업부 해외영업팀장	해당사항 없음				

이재환	남	1967.05	이사	미등기임원	상근	기능소재사업부 사업부장	전자재료사업부 영업담당	해당사항 없음
윤주봉	남	1973.03	이사	미등기임원	상근	폴리머첨가제사업부 사업부장	폴리머첨가제사업부 영업팀장	해당사항 없음
신춘호	남	1969.05	이사	미등기임원	상근	전주2공장 PI 생산팀장	전주2공장 생산팀장	해당사항 없음
권오범	남	1975.05	이사	미등기임원	상근	반도체재료연구소 연구소장	전자재료연구소 AR연구팀장	해당사항 없음
류재희	여	1972.01	이사	미등기임원	상근	품질보증팀장, 분석기술팀장	품질보증팀장	해당사항 없음
김종윤	남	1975.11	이사	미등기임원	상근	기능소재연구소 연구소장	기능성폴리머연구팀장	해당사항 없음
문홍무	남	1970.02	이사	미등기임원	상근	구매팀장	구매팀 수입담당	해당사항 없음
전영옥	남	1976.01	이사	미등기임원	상근	전주2공장 공장장	전주1공장 공장장	해당사항 없음
염영진	여	1978.12	이사	미등기임원	상근	전자재료사업부 사업3팀장	전주2공장 QA/QC담당	해당사항 없음
김동민 (*2)	남	1977.04	이사	미등기임원	상근	반월공장 공장장	기술부장	해당사항 없음
이승욱 (*2)	남	1971.07	이사	미등기임원	상근	익산공장 공장장	익산공장 안전환경지원팀장	해당사항 없음
천문기 (*2)	남	1974.06	이사	미등기임원	상근	전주1공장 공장장	안전보건총괄팀장	해당사항 없음

(\*1) 서성우, 조성서 전무는 2024년 1월 1일부로 승진.  
(\*2) 김동민, 이승욱, 천문기 이사는 2024년 1월 1일부로 승진.

### 3. 직원 등 현황

(기준일 : 2024년 03월 31일 ) (단위 : 천원)

직원										소속 외			비고
										근로자			
사업부문	성별	직 원 수				평 균 근속연수	연간급여 총 액	1인평균 급여액	남	여	계		
		기간의 정함이 없는 근로자		기간제 근로자								합 계	
		전체	(단시간 근로자)	전체	(단시간 근로자)								
안양	남	41	-	-	-	41	9.4	1,162,013	28,113	-	-	-	-
안양	여	25	-	-	-	25	8.5	313,921	13,454				-
반월	남	126	-	3	-	129	8.8	2,376,752	18,189				-
반월	여	37	-	-	-	37	6.9	680,895	18,403				-
전주1	남	83	-	-	-	83	8.9	1,584,339	18,936				-
전주1	여	6	-	-	-	6	9.9	81,357	13,560				-
전주2	남	207	-	2	-	209	6.4	3,646,967	17,618				-
전주2	여	13	-	1	-	14	4.3	158,179	11,574				-
익산	남	158	-	-	-	158	4.8	2,406,047	15,795				-
익산	여	12	-	-	-	12	4.2	178,282	14,857				-
광고	남	6	-	-	-	6	4.9	123,894	20,649				-
합 계		714	-	6	-	720	-	12,712,648	17,830				-

(\*)직원 등 현황에 등기임원 7명의 자료는 포함하지 않습니다.

### 4. 미등기임원 보수 현황

(기준일 : 2024년 03월 31일 ) (단위 : 천원)

구 분	인원수	연간급여 총액	1인평균 급여액	비고
-----	-----	---------	----------	----

미등기임원	15	442,192	29,479	-
-------	----	---------	--------	---

(\*) 인원수는 보고서 작성기준일 현재 재직자 수입입니다.

(\*) 급여 총액 및 1인당 평균 급여액은 작성 기준일 현재, 당해 사업연도에 재임 또는 퇴임한 미등기임원이 당 1분기에 지급받은 급여 금액입니다.

(\*) 1인당 평균 급여액은 급여 총액을 작성기준일 기준 인원수로 나누어 계산하였습니다.

## 2. 임원의 보수 등

<이사·감사 전체의 보수현황>

### 1. 주주총회 승인금액

(단위 : 천원)

구 분	인원수	주주총회 승인금액	비고
사내이사	4명	3,000,000	(*)
사외이사	3명	-	-

(\*) 주총승인금액은 사내이사, 사외이사를 모두 포함한 금액으로, 퇴직금은 포함하지 않은 금액입니다.

### 2. 보수지급금액

#### 2-1. 이사·감사 전체

(단위 : 천원)

인원수	보수총액	1인당 평균보수액	비고
7	2,183,834	311,976	-

(\*) 인원수는 보고서 작성기준일 현재 기준입니다.

(\*) 보수총액 및 1인당 평균보수액은 공시 제출일 현재 당해 사업연도에 재임 또는 퇴임한 등기이사가 지급받은 보수 금액입니다.

(\*) 1인당 평균보수액은 보수총액을 작성기준일 현재 기준 인원수로 나누어 계산하였습니다.

#### 2-2. 유형별

(단위 : 천원)

구 분	인원수	보수총액	1인당 평균보수액	비고
등기이사 (사외이사, 감사위원회 위원 제외)	4	2,161,334	540,334	-
사외이사 (감사위원회 위원 제외)	-	-	-	-
감사위원회 위원	3	22,500	7,500	-
감사	-	-	-	-

(\*) 인원수는 보고서 작성기준일 현재 기준입니다.



(\*) 보수총액 및 1인당 평균보수액은 공시 제출일 현재 당해 사업연도에 재임 또는 퇴임한 등 기이사가 지급받은 보수 금액입니다.

(\*) 1인당 평균보수액은 보수총액을 작성기준일 현재 기준 인원수로 나누어 계산하였습니다.

<보수지급금액 5억원 이상인 이사·감사의 개인별 보수현황>

1. 개인별 보수지급금액

(단위 : 백만원)

이름	직위	보수총액	보수총액에 포함되지 않는 보수
김정돈	이사	1,935	-

2. 산정기준 및 방법

(단위 : 백만원)

이름	보수의 종류		총액	산정기준 및 방법
김정돈	근로소득	급여	75	• 주주총회에서 승인받은 이사보수 한도 내 이사회에서 정한 기준에 따라, 기본급을 분할하여 1~3월까지 총 75백만원 지급.
		상여	-	
		주식매수선택권 행사이익	-	
		기타 근로소득	-	
	퇴직소득		1,860	• 퇴직에 따른 퇴직금 등으로 18억 6천만원을 지급하였음.
	기타소득		-	

<보수지급금액 5억원 이상 중 상위 5명의 개인별 보수현황>

1. 개인별 보수지급금액

(단위 : 백만원)

이름	직위	보수총액	보수총액에 포함되지 않는 보수
김정돈	이사	1,935	-

2. 산정기준 및 방법

(단위 : 백만원)

이름	보수의 종류		총액	산정기준 및 방법
김정돈	근로소득	급여	75	• 주주총회에서 승인받은 이사보수 한도 내 이사회에서 정한 기준에 따라, 기본급을 분할하여 1~3월까지 총 75백만원 지급.
		상여	-	
		주식매수선택권	-	

		행사이익		
		기타 근로소득	-	
	퇴직소득		1,860	• 퇴직에 따른 퇴직금 등으로 18억 6천만원을 지급하였음.
	기타소득		-	

## IX. 계열회사 등에 관한 사항

### 1. 계열회사 현황(요약)

(기준일 : 2024년 03월 31일 )

(단위 : 사)

기업집단의 명칭	계열회사의 수		
	상장	비상장	계
미원상사 및 관계사	6	16	22

※상세 현황은 '상세표-2. 계열회사 현황(상세)' 참조

#### (1)미원 지배구조도

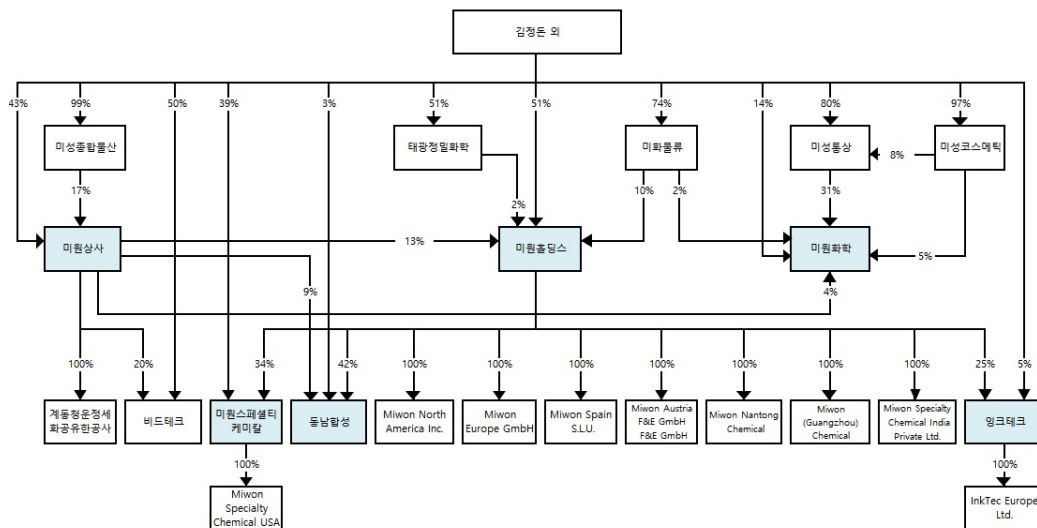

#### (2) 계열회사간 임원 겸임현황

성명	회사명	상근여부	직책	상장여부	비고
김정돈 (*)	미원홀딩스(주)	상근	대표이사	상장	국내
	(주)동남합성	상근	대표이사	상장	국내
	(주)잉크테크	상근	이사	상장	국내
	(주)비드테크	상근	이사	비상장	국내
홍창식	(주)비드테크	상근	이사	비상장	국내
강신우	미성종합물산(주)	상근	이사	비상장	국내
	아시아첨가제(주)	상근	이사	비상장	국내

(\*) 2024.03.26일자로 김정돈 사내이사가 미원상사(주) 사내이사를 사임하였습니다.

2. 타법인출자 현황(요약)

(기준일 : 2024년 03월 31일 ) (단위 : 천원)

출자 목적	출자회사수			총 출자금액			
	상장	비상장	계	기초 장부 가액	증가(감소)		기말 장부 가액
					취득 (처분)	평가 손익	
경영참여	-	3	3	5,831,414	-	-	5,831,414
일반투자	3	-	3	30,496,373	8,339,077	-257,450	38,578,000
단순투자	-	2	2	971,577	-	-	971,577
계	3	5	8	37,299,363	8,339,077	-257,450	45,380,990

※상세 현황은 '상세표-3. 타법인출자 현황(상세)' 참조

## X. 대주주 등과의 거래내용

해당사항 없음.

## XI. 그 밖에 투자자 보호를 위하여 필요한 사항

### 1. 공시내용 진행 및 변경사항

#### 1. 기신고한 주요경영사항의 진행상황

신고일자	제 목	신고내용	신고사항의 진행사항
2024년 03월 06일	주요사항보고서	자기주식 취득 결정	자기주식 취득 중

#### 2. 주요종속회사 주요경영사항의 진행상황

해당사항 없음.

### 2. 우발부채 등에 관한 사항

#### 1. 견질 또는 담보용 어음·수표 현황

해당사항 없음.

#### 2. 채무보증 현황

해당사항 없음.

#### 3. 채무인수약정 현황

해당사항 없음.

#### 4. 그 밖의 우발채무 등

기타 우발채무 등에 관한 사항은 Ⅲ. 재무에 관한 사항의 3. 연결재무제표 주석 중 "20. 우발부채와 약정사항"을 참조하여 주시기 바랍니다.

### 3. 제재 등과 관련된 사항

해당사항 없음.

### 4. 작성기준일 이후 발생한 주요사항 등 기타사항

#### 1. 보호예수 현황

해당사항 없음.

#### 2. 녹색경영

당사는 저탄소 녹색성장 기본법 제42조제5항 및 동법 시행령제 29조에 따라, 1개 사업장(전주2공장)이 관리업체로 지정되었습니다. 저탄소 녹색성장 기본법 제44조에 따른 온실가스 배출량 및 에너지 사용량은 아래와 같습니다.

구분		2024년 1분기	2023년	2022년	2021년	2020년	2019년
전주2공장	온실가스 배출량(tCO2e/yr)	6,603	23,682	24,036	23,672	21,412	18,818
	에너지사용량(TJ/yr)	134	439	457	450	427	380



## XII. 상세표

### 1. 연결대상 종속회사 현황(상세)

☞ 본문 위치로 이동

(단위 : 천원)

상호	설립일	주소	주요사업	최근사업연도말 자산총액	지배관계 근거	주요종속 회사 여부
계동청운정세화공유한공사	1998.06.04	중국 강소성 계동시 공원남로 249호	판매 화공약품	3,817,457	지분율 100%	해당없음(*)

(\*) 주요종속회사 판단 근거

- 최근사업년도 개별재무제표상 자산총액이 지배회사 별도재무제표상 자산총액의 10% 이상.
- 최근사업년도 자산총액이 750억원 이상.
- 최근사업년도말 자산총액은 2023년도말 기준임.

### 2. 계열회사 현황(상세)

☞ 본문 위치로 이동

(기준일 : 2024년 03월 31일 )

(단위 : 사)

상장여부	회사수	기업명	법인등록번호
상장	6	미원상사(주)	130111-0007707
		미원홀딩스(주)	210111-0063190
		미원스페셜티케미칼(주)	210111-0123944
		미원화학(주)	230111-0172244
		(주)동남합성	110111-0057012
		(주)잉크테크(*1)	110111-0866785
비상장	16	태광정밀화학(주)	120111-0052142
		(주)비드테크	110111-1701534
		미성통상(주)	134111-0025929
		미성종합물산(주)	180111-0167832
		미성코스메틱(주)	134111-0406418
		미화물류(주)	230111-0072014
		계동청운정세화공유한공사	-
		Miwon North America, Inc.	-
		Miwon Europe GmbH	-
		Miwon Spain S.L.U.	-
		Miwon Austria F&E GmbH	-
		Miwon Nantong Chemical Co., Ltd.	-
		Miwon Specialty Chemical USA, Inc.	-



		Miwon(Guangzhou) Chemical Co., Ltd.	-
		Miwon Specialty Chemical India Private Ltd.	-
		InkTec Europe Ltd.(*1)	-

- (\*1) 2021년 5월에 계열회사로 편입 되었습니다.  
(\*2) Miwon(Shenzhen) Chemical Co., Ltd. 는 2021년에 청산이 완료되었습니다.

### 3. 타법인출자 현황(상세)

☞ 본문 위치로 이동

(기준일 : 2024년 03월 31일 )

(단위 : 천원, 주, %)

법인명	상장 여부	최초취득일자	출자 목적	최초취득금액	기초잔액			증가(감소)			기말잔액			최근사업연도 재무현황	
					수량	지분율	장부 가액	취득(처분)		평가 손익	수량	지분율	장부 가액	총자산	당기 순손익
								수량	금액						
미원홀딩스㈜(*3)	상장	-	일반투자	18,880,177	293,000	12.65	18,880,177	-	4,091,023	-175,800	293,000	12.65	22,795,400	467,503,158	13,215,481
미원화학㈜	상장	-	일반투자	1,859,738	92,000	4.59	6,550,400	-	-	-36,800	92,000	4.59	6,513,600	164,770,958	21,814,090
㈜동남합성(*3)	상장	-	일반투자	799,985	299,000	8.58	5,065,796	-	4,248,054	-44,850	299,000	8.58	9,269,000	97,568,840	5,951,155
아시아첨가제㈜	비상장	-	경영참여	2,829,700	28,297	35.00	4,831,413	-	-	-	28,297	35.00	4,831,413	38,899,085	3,521,342
계동청운	비상장	-	경영참여	2,499,827	-	100.00	1	-	-	-	-	100.00	1	3,817,457	196,845
㈜비드테크	비상장	-	경영참여	1,000,000	200,000	20.00	1,000,000	-	-	-	200,000	20.00	1,000,000	9,065,850	2,093,692
㈜울산방송	비상장	-	단순투자	360,000	72,000	1.20	360,000	-	-	-	72,000	1.20	360,000	48,420,385	3,345,522
채널에이	비상장	-	단순투자	1,000,000	200,000	0.25	611,577	-	-	-	200,000	0.25	611,577	331,392,157	-4,602,975
합 계					1,184,297	-	37,299,363	-	8,339,077	-257,450	1,184,297	-	45,380,990	-	-

- (\*1) 최근사업연도 재무현황은 2023.12 기준 금액입니다.  
(\*2) 지분율은 자기주식수를 고려한 유효지분율입니다.  
(\*3) 당 1분기말 현재 연결실체가 동 회사에 대해서 유의적 영향력을 상실하였다고 판단하여 관계기업투자에서 제외함으로 써, 관계기업투자주식에서 기타포괄손익-공정가치 금융자산으로 재분류 되었습니다.

## 【 전문가의 확인 】

### 1. 전문가의 확인

해당사항 없음.

### 2. 전문가와의 이해관계

해당사항 없음.