

(붙임2)



2022년도 도드람양돈농협 현황

2023. 3.

경영공시 책임자	직 위	성 명	연락처	이메일
	상임이사	김문규	031-636-0704	43210808@dodram.co.kr

도드람양돈협동조합

선 언 문

이 공시자료는 금융위원회의 「상호금융업감독규정 제9조의 규정」에 따라 작성된 것이며, 금융감독원 및 중앙회에 의하여 그 정확성 및 적정성 여부에 대한 검토 및 확인이 이뤄지지 않았음을 알려드립니다.

도드람양돈협동조합

조 합 장 박광욱

상임이사 김문규

※ 본 자료의 작성기준일은 결산일(2022년 12월 31일) 현재이며,
작성기준일이 다른 항목은 기준일을 해당 항목에 표시하였습니다.

목 차

선언문

I. 일반현황

- 1. 설립목적 | 2. 운영지표 | 3. 중점추진 사업 | 4. 연혁 | 5. 관할구역
- 6. 조합원 및 준조합원의 자격 | 7. 조직도 | 8. 임직원 현황 |
- 9. 사무소 현황 | 10. 자동화기기 설치 현황

II. 재무 및 손익에 관한 사항

- 11. 요약 재무상태표 | 12. 자본금 현황 | 13. 배당 현황 | 14. 손익발생 원천별 실적 | 15~20. (별첨)

III. 자금조달 및 운용에 관한 사항

- 21. 취급상품 현황 | 22. 금리결정체계 및 금리현황 | 23. 자금조달 및 운용 실적 | 24. 대출금 현황 | 25. 예적금 현황 | 26. 유가증권 투자 현황 | 27. 부실·고정이하여신 현황 | 28. 대손상각액 및 대손충당금 적립 현황 | 29. 비업무용 부동산 보유현황

IV. 경영지표에 관한 사항

- 30. 경영평가 등급 현황 | 31. 주요 경영비율 현황

V. 리스크 관리 및 내부통제에 관한 사항

- 32. 리스크 관리 개요 | 33. 통합리스크 | 34. 유동성리스크 |
- 35. 금리리스크 | 36. 신용리스크 | 37. 시장리스크 | 38. 운영리스크 |
- 39. 신용편중리스크 | 40. 내부통제 | 41. 기관제재 및 임원문책 사항 |
- 42. 임직원 대출현황

VI. 기타사항

- 43. 이용시 유의사항 | 44. 수수료 | 45. 이용자 편람

I. 일반현황

1. 설립 목적

우리 농(축)협은 조합원의 농업(축산업, 품목 또는 업종 등)생산성을 높이고 조합원이 생산한 농(축)산물의 판로확대 및 유통원활화를 도모하며, 조합원이 필요로 하는 기술·자금·자재 및 정보 등을 제공함으로써 조합원의 경제적·사회적·문화적 지위를 향상시킴을 목적으로 합니다.

2. 운영지표(경영이념)

고객, 조합원, 임직원에게 FIT한 전문식품기업

1. 생산자협동조합형 패커로서 고객에 신선한 제품 제공
2. 조합원 실익 증대 및 가치 향상
3. 임직원의 하나 된 협동심을 통한 운영

3. 중점추진 사업

1. 조합원 권익 향상 및 지원 사업 정책 강화
2. 품질 안정화 및 생산 인프라 확대를 통한 시장경쟁력 강화
3. 조합 (신용 및 경제사업)과 자회사의 시너지 극대화

4. 연혁

- 1990. 10. 9. 이천양돈조합 설립
- 1991. 1. 17. (주)도드람설립
- 1992. 11. 1. (주)도드람유통 설립(現(주)도드람푸드)
- 1993. 1. 1. 양돈장 생산관리 전산화

1996. 5. 31. 도드람양돈축협 설립(초대 조합장 : 진길부)
 2000. 8. 11. 통합 농협 출범에 따른 명칭변경(도드람양돈협동조합)
 2002. 12. 10. 통합양돈조합으로 합병결의(전북, 광주전남양돈농협 흡수합병)
 2004. 3. 11. (주)도드람푸드 인수
 2004. 9. 1. 상임이사제 도입
 2004. 10. 21. 축산물브랜드경진대회 최우수상 수상(농림부)
 2004. 12. 24. 안성축산진흥공사 인수(現도드람LPC공사)
 2005. 3. 19. 죽전1동지점 개점
 2005. 4. 1. 자회사 농업회사법인(주)디에스(現(주)도드람양돈서비스)설립
 2005. 12. 31. 2005년도 상호금융대상(우수상)
 2006. 9. 18. 용인지점 개점
 2006. 12. 31. 2006년도 상호금융대상(우수상)
 2007. 4. 30. 동탄신도시지점 개점
 2007. 8. 30. 축산물브랜드경진대회 우수상 수상(농림부)
 2007. 10. 23. 자회사 (주)도드람유전자연구소 설립
 2007. 12. 31. 2007년도 상호금융대상(우수상)
 2008. 8. 20. 돼지수출연구사업단 지정(농림기술관리센터)
 2009. 1. 5. 도드람테마단지 개장
 2009. 1. 15. 도드람안성축산물공판장 개점
 2009. 2. 26. 5대 조합장 : 정종극 취임
 2009. 4. 30. 6대 조합장 : 이영규 취임
 2009. 12. 1. 우수 축산물 브랜드 인증(소비자시민모임)
 2010. 12. 1. 우수 축산물 브랜드 경진대회 최우수
 2011. 2. 11. 다비육종과 합자투자 계약(신평종돈)
 2011. 6. 1. 용두역지점 개점
 2011. 6. 1. 농업회사법인 주식회사 디에스피드 설립(첫 자체사료공장)
 2011. 12. 16. 우수 축산물브랜드 인증(소비자시민모임)
 2012. 7. 10. 화서역지점 개점
 2012. 10. 17. 대한민국 축산물 브랜드페스티벌 조직발전상
 2012. 10. 19. 전주지점 신축 이전
 2012. 12. 4. 소시모 우수축산물브랜드 인증
 2012. 12. 7. 브랜드 경영체 지원사업 최우수 브랜드 선정
 2012. 12. 31. NH농협손해보험 연도대상 사무소 수상
 2012. 12. 31. 클린뱅크 골드 등급 달성
 2013. 4. 5. 도드람포크 광고, 한국광고학회 심사위원 특별상 수상
 2013. 4. 24. 농업회사법인 주식회사 디에스피드 정읍공장 준공
 2013. 6. 12. 축산물판매달성탑 수상(3,500억원)
 2013. 8. 1. 축산물판매달성탑 수상(4,000억원)
 2013. 9. 5. (주)도드람에프씨 본래순대 1호점(천호) 개점
 2013. 11. 22. 2014년 소시모 우수축산물브랜드 인증

2013. 12. 27. 브랜드 경영체 지원사업 최우수 브랜드 선정
 2013. 12. 27. 브랜드 경진대회 장려상(장관상)
 2014. 1. 3. 2013년 상호금융 채권관리 우수농협 표창
 2014. 2. 4. 축산물판매달성탑 수상(5,000억원)
 2014. 3. 3. 2013년도 종합경영평가 1등급 달성
 2014. 4. 1. 2013년도 NH농협손해보험 연도대상 수상
 2014. 4. 4. 2013년도 종합업적평가 우수상 수상
 2014. 6. 14. 도드람테마파크 그랜드오픈
 2014. 6. 19. (주)디에스피드 무재해 500일 달성
 2014. 8. 14. 육가공공장 증축공사 착공(안성)
 2014. 11. 19. 부산물가공장 준공(안성)
 2014. 11. 20. 2015년 소시모 우수축산물브랜드 인증
 2014. 12. 4. 농협중앙회 축산경제 우수사례 평가대회 경영혁신부문 우수상 수상
 2014. 12. 5. 브랜드 우수경영체 돼지부문 우수상 수상
 2014. 12. 5. 브랜드 경진대회 우수상
 2015. 2. 11. 2014년도 종합업적평가 1위 달성
 2015. 3. 19. 2014년도 종합경영평가 1등급 달성
 2015. 3. 21. 7대 조합장 : 이영규 취임
 2015. 4. 2. 14년 축산육성대상 수상
 2015. 4. 28. 2014년도 NH농협손해보험 연도대상 수상
 2015. 5. 22. 14년 안심축산대상 수상
 2015. 6. 19. 용인지점 이전·개점식
 2015. 6. 29. 전라북도·김제시 도드람 투자협약(MOU) 체결
 2015. 8. 18. 2016년 소시모 우수축산물브랜드 인증
 2015. 9. 3. 2015년 브랜드 경진대회 돼지부문 최우수상 수상
 2015. 10. 8. 도드람25년사 발간
 2015. 11. 13. 육가공공장 준공(안성)
 2015. 12. 17. 브랜드 우수경영체 돼지부문 우수상 수상
 2016. 02. 12. 상호금융예수금 5천억 원 달성
 2016. 02. 16. 2015년도 종합업적평가 1위 달성
 2016. 03. 7. 안성축산물공판장 간이지점 개점
 2016. 05. 25. 이지바이오·중국농업건강산업연맹 양해각서(MOU) 체결
 2016. 07. 29. 푸르산식품 도드람 계열사 편입
 2016. 08. 8. 16년 7월 비이자이익증대 BEST-CEO 선정
 2016. 09. 1. 도드람엘피씨공사 동물복지 도축장 지정
 2016. 09. 8. 2015년 브랜드 경진대회 돼지부문 최우수상 수상
 2016. 10. 27. 김제FMC 기공식
 2016. 11. 16. 2016년 소시모 우수축산물브랜드 인증
 2016. 11. 23. 도드람 축사은행 제1호 농장 개업식
 2016. 12. 15. 2016 브랜드사업평가 최우수 경영체 선정

2017. 01. 12. 도드람양돈농협·자활지원사업 업무협약(MOU) 체결
 2017. 02. 10. 2016년도 종합업적평가 1위 달성(3년 연속)
 2017. 03. 08. 2016년도 종합경영평가 1등급 달성
 2017. 03. 22. 상호금융대출금 4,000억 원 달성
 2017. 03. 31. 도드람-다비육종 공동·협력사업 약정 체결
 2017. 04. 20. 2016년도 NH농협손해보험 연도대상 수상
 2017. 04. 26. 쌀 소비확대를 위한 (주)도드람에프씨-농협양곡(주) MOU 체결
 2017. 07. 18. (주)디에스피드 충남서부 물류센터 준공식
 2017. 07. 24. 프로배구(도드람-V리그) 타이틀스폰서십 체결
 2017. 08. 25. 도드람 대전센터 기공식 및 안전기원제
 2017. 11. 28. 도드람엘피씨공사 2017년도 소비자가 뽑은 베스트 도축장 선정
 2017. 11. 09. 2017 서울시 사회공헌대상 서울시 표창 수상
 2017. 11. 30. 2017년 소시모 우수축산물브랜드 인증
 2017. 12. 12. 2017년 브랜드 경진대회 돼지부문 대상 수상
 2017. 12. 12. 2017 브랜드사업평가 최우수 경영체 선정
 2018. 04. 03. 장충동비엔에프(現본래족발) 인수
 2018. 04. 12. 2017년도 NH농협손해보험 연도대상 수상
 2018. 04. 12. 2018년 3월 경기 생명보험 B그룹 'BEST CEO' 선정
 2018. 04. 30. 렉스팜 안성공장 인수
 2018. 05. 24. (주)대명오앤씨 주식 양수도 계약 체결
 2018. 07. 10. 도드람 축사은행 제2호 농장 개업식
 2018. 07. 20. 도드람에프씨 제2브랜드 야돈 런칭
 2018. 08. 01. AI논산센터 인수
 2018. 08. 07. 2018년 7월 경기 비이자이익증대 A그룹 'BEST CEO' 선정
 2018. 08. 10. 도드람엘피씨공사 2018년 거점도축장 평가 최우수[A등급] 선정
 2018. 08. 29. 도드람김제FMC 준공식
 2018. 10. 31. 조합사료 월간 판매량 5만 톤 돌파
 2018. 10. 31. 액상정액 월간 판매량 3만 두 돌파
 2018. 10. 31. 누적 사료생산량 100만 톤 돌파
 2018. 10. 31. 생돈 계통출하물량 월 10만 두 돌파
 2018. 11. 07. 2018 대한민국 봉사대상 2개 부문 수상
 (대한민국 봉사대상, 보건복지부 장관상)
 2018. 11. 09. 광주지점 기공식
 2018. 11. 09. 2018년 소시모 우수축산물브랜드 인증
 2018. 11. 23. 상호금융대출 건전여신 5,000억 원 달성
 2018. 12. 11. 2018년 브랜드 경진대회 돼지부문 대상 수상
 2019. 01. 09. 상호금융예수금 7천억 원 달성
 2019. 01. 14. 도드람안성축산물공판장 개장 10주년 행사
 2019. 01. 29. 화서역지점 상호금융예수금 600억 원 달성
 2019. 02. 01. 도드람안성축산물공판장 소 상장두수 7,954두 돌파

2019. 02. 07. 용인지점 상호금융예수금 800억 원 달성
 2019. 02. 19. 2018년도 종합업적평가 2위 달성
 2019. 03. 12. 대전간이지점 개점
 2019. 03. 21. 8대 조합장 : 박광욱 취임
 2019. 03. 22. 2018년도 종합경영평가 1등급 달성
 2019. 04. 04. 19년 3월 경기 생명보험 B그룹(53개 농협) 'BEST-CEO' 선정
 2019. 04. 10. 2018년도 NH농협손해보험 연도대상 수상
 2019. 04. 11. 화서역지점 상호금융대출금 400억 원 달성
 2019. 04. 25. 광주지점 상호금융대출금 700억 원 달성
 2019. 05. 01. 바비큐하우스 2019년 이천시 모범음식점 재선정
 2019. 05. 02. 테마파크 키즈랜드 리뉴얼
 2019. 05. 20. 하나로마트 표준진열화 핵심매장 전환 및 오픈 5주년 리모델링
 2019. 06. 06. 전주지점 예수금, 대출금 1,000억 원 달성
 2019. 06. 18. 광주지점 신규(이전)점포 준공식
 2019. 06. 19. 하나로마트 內 메쯔거라이 농협 1호점 개점
 2019. 06. 27. YBD품종 '도야흑심' 브랜드 런칭
 2019. 07. 01. 전주지점 상호금융대출금 1,000억 원 달성
 2019. 07. 03. 죽전1동지점 상호금융예수금 1,100억 원 달성
 2019. 07. 05. 2019 사회경제적 활성화 사회공헌 분야 보건복지부 장관상 수상
 2019. 07. 24. 동탄신도시지점 상호금융예수금 900억 원 달성
 2019. 07. 24. 금융투자업(투자매매업, 투자중개업) 인가 취득
 2019. 07. 29. 대전간이지점 상호금융예수금 900억 원 달성
 2019. 10. 15. 금융지점 상호금융대출금 1,200억 원 달성
 2019. 11. 25. 광주지점 상호금융예수금 1,100억 원 달성
 2019. 11. 28. 2019년 소시모 우수축산물브랜드 인증
 2019. 12. 11. 도드람김제FMC분사 2019 소비자가 뽑은 베스트 도축장 선정
 2019. 12. 31. 2019년 브랜드 경진대회 돼지부문 대상 수상(3년연속)
 2019. 12. 31. (주)도드람양돈서비스 조합사료 연간 판매량 60만 톤(602,894) 돌파
 2019. 12. 31. (주)도드람양돈서비스 액상정액 여간 판매량 30만 톤(333,382) 돌파
 2020. 01. 13. 죽전1동지점 상호금융예수금 1,200억 원 달성
 2020. 01. 14. 용두역지점 상호금융예수금 700억 원 달성
 2020. 01. 31. 조합사료 월간 판매량 5만 6천톤 돌파
 2020. 02. 03. 금융본부 상호금융예수금 8,000억 원 달성
 2020. 02. 04. 도드람김제FMC분사 돼지 열처리 가공품 홍콩 첫 수출
 2020. 02. 11. 도드람한돈 뒷다리 15톤 홍콩 수출
 2020. 04. 08. 도드람한돈 홍콩 2차 수출 및 업무협약 체결
 2020. 04. 30. 원마운트 컨세션사업장 오픈
 2020. 05. 01. 도드람 1호 배달전문점 '도드람한돈 구워드림' 수원인계점 오픈
 2020. 06. 11. 화서역지점 상호금융예수금 700억 원 달성
 2020. 06. 19. 죽전1동지점 상호금융예수금 1,300억 원 달성

2020. 07. 30. 광주지점 상호금융예수금 1,200억 원 달성
 2020. 09. 28. '올해의 브랜드 대상' 돈육부문 대상 수상
 2020. 09. 28. 도드람 통합배달전문매장 '도드람 요리주방' 오픈
 2020. 11. 06. 광주지점 상호금융대출금 800억 원 달성
 2020. 11. 06. 죽전1동지점 상호금융대출금 700억 원 달성
 2020. 11. 26. 금융지점 상호금융대출금 1,500억 원 달성
 2020. 12. 16. 도드람엘피씨공사 2020년도 소비자가 뽑은 베스트 도축장 선정
 2020. 12. 22. 2020년 소시모 우수축산물브랜드 인증
 2021. 01. 04. 광주지점 상호금융대출금 900억 원 달성
 2021. 01. 04. 용인지점 상호금융대출금 600억 원 달성
 2021. 02. 24. 죽전1동지점 상호금융대출금 800억 원 달성
 2021. 03. 16. 2020년도 종합경영평가 1등급 달성
 2021. 04. 07. 도드람기프트 '온라인 쇼핑몰' 오픈
 2021. 06. 26. 도드람통합사육 기공식
 2021. 07. 07. 용인지점 상호금융대출금 700억 원 달성
 2021. 08. 17. 죽전1동지점 상호금융대출금 900억 원 달성
 2021. 08. 25. 용인지점 상호금융대출금 800억 원 달성
 2021. 09. 07. 2021년 '올해의 브랜드 대상' 돈육부문 대상 수상
 2021. 09. 28. 금융지점 상호금융대출금 1,600억 원 달성
 2021. 09. 28. 광주지점 상호금융예수금 1,300억 원 달성
 2021. 10. 06. (주)도드람에프씨-발효미생물산업진흥원 업무협약 MOU 체결
 2021. 10. 27. 도드람양돈협동조합-축산물품질평가원 컨설팅 업무협약
 2021. 11. 08. 도드람김제FMC 우수축산물유통센터 지정
 2021. 11. 18. 도드람김제FMC 2021년 거점도축장 평가 최우수[A등급] 선정
 2021. 12. 06. 도드람엘피씨공사 2021년도 소비자가 뽑은 베스트 도축장 선정
 2021. 12. 22. 2021년 소시모 우수축산물브랜드 인증
 2021. 12. 22. 도드람한돈 2021년도 '축산물 브랜드 경진대회' 명품 브랜드 인증
 2021. 12. 31. 광주지점 상호금융대출금 1,000억 원 달성
 2022. 01. 17. 용인지점 상호금융예수금 900억 원 달성
 2022. 01. 24. 전주지점 상호금융예수금 1,300억 원 달성
 2022. 03. 07. 2021년도 종합경영평가 1등급 달성
 2022. 04. 05. 금융지점 상호금융대출금 1,700억 원 달성
 2022. 04. 15. 금융사업본부 상호금융예수금 9,000억 원 달성
 2022. 04. 15. 금융사업본부 상호금융대출금 7,000억 원 달성
 2022. 04. 19. 농업회사법인 주식회사 디에스피드 이천배합사료공장 기공식
 2022. 05. 04. 농협 손해·생명보험 BEST CEO 수상
 2022. 05. 18. 용인지점 상호금융대출금 900억 원 달성
 2022. 06. 13. 광주지점 상호금융대출금 1,100억 원 달성
 2022. 06. 30. 농축협 핵심비이자이익 카드 부문 BEST CEO 수상
 2022. 07. 28. 용두역지점 상호금융대출금 500억 원 달성

- 2022. 08. 16. 화서역지점 상호금융대출금 500억 원 달성
- 2022. 08. 17. 금융지점 상호금융예수금 1,000억 원 달성
- 2022. 08. 18. 도드람김제에프엠씨분사 동물복지 도축장 지정
- 2022. 09. 02. 2022년 '올해의 브랜드 대상' 돈육부문 대상 수상
- 2022. 10. 13. 용두역지점 상호금융대출금 600억 원 달성
- 2022. 10. 17. 용인지점 상호금융대출금 1,000억 원 달성
- 2022. 10. 20. 동탄신도시지점 상호금융대출금 600억 원 달성
- 2022. 10. 27. 죽전1동지점 상호금융대출금 1,000억 원 달성
- 2022. 10. 27. 전주지점 상호금융대출금 1,100억 원 달성
- 2022. 10. 31. 도드람양돈농협 건전여신 추진 우수 수상
- 2022. 11. 18. 도드람엘피씨공사 우수축산물유통센터 최우수 업체 지정
- 2022. 11. 17. 화서역지점 상호금융대출금 600억 원 달성
- 2022. 12. 08. 2022년 대한민국 디지털 광고 대상 통합 마케팅 부문 동상 수상
- 2022. 12. 22. 2022년 소시모 우수축산물브랜드 인증
- 2022. 12. 26. 2022년 한국농식품유통대상 최우수상 수상

5. 관할구역

우리조합의 구역은 전국을 일원으로 합니다.

6. 조합원 및 준조합원의 자격

■ 조합원

우리 조합의 구역에 주소나 거소 또는 사업장이 있는 자로서 돼지(젓 먹는 새끼돼지를 제외한다)를 500두이상 사육하는 농업인.

「농어업경영체 육성 및 지원에 관한 법률」 제16조와 제19조에 따른 영농조합 법인 및 농업회사법인으로서 그 주된 사무소를 조합의 구역에 두고 제1호에 규정된 조합원과 같은 품목의 축산업을 경영하는 법인.

본 조합과 같은 품목이나 업종을 대상으로 하는 다른 품목조합의 조합원은 우리조합의 조합원으로 가입할 수 없습니다. 다만, 다른 조합의 조합원이 연작에 따른 피해로 인하여 사업장을 조합의 구역으로 이전하는 경우에는 그러하지 아니합니다.

출자500좌(250만원) 이상을 납입하여 조합원으로 가입이 승인 되어야 합니다.

■ 준조합원

우리 조합의 구역에 주소나 거소를 둔 자로서 조합의 사업을 이용함이 적당하다고 인정되는 자로 가입금 5,000원 이상을 납입하시면 가입하실 수 있습니다.

7. 조직도

우리 농협은 경제사업과 신용사업을 균형있게 발전시키는 대표 농협으로 경제사업은 주식회사 형태로 관리하고 있습니다.

(2022. 12. 31. 현재)



8. 임직원 현황

(단위 : 명)

구 분		2021년(A)	2022년(B)	증감(B-A)
임 원	조합장(상임)	1(0)	1(0)	0(0)
	이사(상임)	14(1)	14(1)	0(0)
	감사(상임)	2(1)	2(1)	0(0)
직 원	지도·경제	94	92	△2
	신용	71	76	5
합 계		182	185	3

주) 무보수 겸직('21년 : 1명, '22년 : 1명) 및 파견전출자('21년 : 2명, '22년 : 3명)
 지도·경제 사업에 포함, 파견전입자('21년 : 2명, '22년 : 2명) 미포함

9. 사무소 현황

2022.12.31. 현재

사무소명	주 소 (또는 위치)	전화번호
본점(주사무소)	경기도 이천시 부발읍 경충대로 1931	031-636-0716
안성축산물공판장<간>	경기도 안성시 일죽면 일생로 185-11	031-673-2531
동물병원	대전광역시 서구 구봉산북로 12, 2층	042-826-7938
마케팅사업부	경기도 이천시 부발읍 경충대로 1917	031-637-8750
김제에프엠씨분사	전라북도 김제시 백산면 지평선산단5길 412	063-540-6305
하남지점	경기도 하남시 초광산단로 94, 103동, 104호	02-3663-9805
서울지점	서울특별시 동대문구 천호대로 128(용두동)	02-3663-9805
죽전1동지점	경기도 용인시 수지구 현암로 132(죽전동)	031-896-3210
용두역지점	서울특별시 동대문구 천호대로 128(용두동)	02-957-0693
전주지점	전라북도 전주시 덕진구 안덕원로 266(인후동1가)	063-245-9777
광주지점	광주광역시 북구 서양로 45(중흥동)	062-528-1794
용인지점	경기도 용인시 수지구 신봉2로 60(신봉동)	031-896-9950
동탄신도시지점	경기도 화성시 동탄중심상가2길 2, 91-1 (반송동, 아인슈타인타워2층)	031-613-0261

화서역지점	경기도 수원시 팔달구 덕영대로 697번길 17	031-248-9925
대전간이지점	대전광역시 서구 구봉산북로12, 1층	042-541-9901

*자회사 주소 등 자세한 내용은 홈페이지(<http://home.dodram.com>) 참조

10. 자동화기기 설치 현황

2022.12.31. 현재

설치위치	주 소	취급가능 업무
본점	경기 이천시 부발읍 경충대로 1931	ATM, CD겸용 공과금수납기 (장애인용 포함)
죽전1동지점	경기 용인시 수지구 현암로 132(죽전동)	ATM, CD겸용 공과금수납기 (장애인용 포함)
전주지점	전라북도 전주시 덕진구 안덕원로 266 (인후동1가)	ATM, CD겸용 공과금수납기 (장애인용 포함)
광주지점	광주광역시 북구 서양로 45(중흥동)	ATM, CD겸용 공과금수납기 (장애인용 포함)
용인지점	경기도 용인시 수지구 신봉2로 60(신봉동)	ATM, CD겸용 공과금수납기 (장애인용 포함)
동탄신도시지점	경기도 화성시 동탄중심상가2길 2, 91-1 (반송동, 아인슈타인타워2층)	ATM, CD겸용 공과금수납기 (장애인용 포함)
용두역지점	서울특별시 동대문구 천호대로 128(용두동)	ATM, CD겸용 공과금수납기 (장애인용 포함)
화서역지점	경기 수원시 팔달구 덕영대로 697번길 17	ATM, CD겸용 공과금수납기 (장애인용 포함)
안성축산물공판장 간이지점	경기도 안성시 일죽면 일생로 185-11	ATM, CD겸용 공과금수납기
대전간이지점	대전광역시 서구 구봉산북로 12, 1층	ATM, CD겸용 공과금수납기 (장애인용 포함)

II. 재무 및 손익에 관한 사항

11. 요약 재무상태표

(단위 : 백만 원, %)

구분	2021년(A)		2022년(B)		증감 (B-A)	
	금액	구성비	금액	구성비		
자 산	I. 유동자산	122,993	10.00	153,328	10.77	30,335
	1. 현금	4,974	0.40	6,987	0.49	2,013
	2. 외상매출금	34,599	2.81	51,794	3.64	17,195
	3. 재고·생물자산	817	0.07	914	0.06	97
	4. 기타유동자산	82,603	6.72	93,633	6.58	11,030
	II. 금융업예치금	125,771	10.23	114,845	8.06	△10,926
	III. 금융업대출채권 (대손충당금)	792,615 (13,946)	64.47 (1.13)	964,834 (16,556)	67.75 (1.16)	172,219 (2,610)
	IV. 공제·농작물보험자산	-	-	-	-	-
	V. 비유동자산	201,977	16.43	207,569	14.58	5,592
	1. 투자자산	78,961	6.42	86,033	6.04	7,072
	2. 유형자산	115,787	9.42	114,405	8.04	△1,382
	3. 무형자산	519	0.04	450	0.03	△69
	4. 기타비유동자산	6,710	0.55	6,681	0.47	△29
	자 산 총 계	1,229,410	100.00	1,424,020	100.00	194,610
	부 채	I. 유동부채	80,430	7.11	113,576	8.60
1. 외상매입금		34,135	3.02	52,410	3.97	18,275
2. 단기차입금		26,800	2.37	38,833	2.94	12,033
3. 기타유동부채		19,495	1.72	22,333	1.69	2,838
II. 금융업예수금		869,610	76.91	961,959	72.86	92,349
III. 금융업차입금		135,216	11.96	209,706	15.88	74,490
IV. 공제·농작물보험부채		-	-	-	-	-
V. 비유동부채		45,488	4.02	35,111	2.66	△10,377
1. 장기차입금		39,613	3.50	32,946	2.50	△6,667
2. 기타비유동부채		5,875	0.52	2,165	0.16	△3,710
부 채 총 계	1,130,744	100.00	1,320,352	100.00	189,608	
자 본	I. 출자금	64,344	65.21	65,828	63.50	1,484
	II. 자본잉여금	-	-	-	-	-
	III. 자본조정	△1,779	△1.80	△1,514	△1.46	△265
	IV. 기타포괄손익누계액	△1,467	△1.49	△1,107	△1.07	△360
	V. 이익잉여금	37,568	38.08	40,461	39.03	2,893
자 본 총 계	98,666	100.00	103,668	100.00	5,002	
부 채 및 자 본 총 계	1,229,410		1,424,020		194,610	

12. 자본금 현황

(단위 : 백만 원)

구 분	출자금	잉여금	자본조정 등	합 계
2021년(A)	64,344	37,568	△3,246	98,666
2022년(B)	65,828	40,461	△2,621	103,668
증감(B-A)	1,484	2,893	625	5,002

13. 배당 현황

구 분	2021년(A)	2022년(B)	증감(B-A)	
배당률	우선출자배당률	6.00%	6.50%	0.50%
	보통출자배당률	3.48%	4.00%	0.52%
1좌당 보통출자 배당액		168원	192원	24원
1좌당 당기순이익		1,292원	723원	△569원
배 당 성 향		32.38%	55.01%	22.63%
배당액 (백만원)	보통출자배당액	1,654백만원	1,974백만원	320백만원
	우선출자배당액	858백만원	906백만원	48백만원
	이 용 고배당액	1,604백만원	1,205백만원	△399백만원

14. 손익발생 원천별 실적

(단위 : 백만 원)

구 분	2021년(A)	2022년(B)	증감(B-A)
I. 영업수익	797,098	977,487	180,389
1. 신용사업영업수익	30,352	40,328	9,976
가. 이자수익	24,028	32,936	8,908
나. 수수료수익	2,927	2,839	△88
다. 기타영업수익	3,397	4,553	1,156
2. 경제사업영업수익(매출액)	766,746	937,159	170,413
II. 영업비용	751,568	925,569	174,001
1. 신용사업영업비용	14,765	23,103	8,338
가. 이자비용	9,891	14,870	4,979
나. 수수료비용	449	588	139
다. 기타영업비용	4,425	7,645	3,220
2. 경제사업영업비용(매출원가)	736,803	902,466	165,663
III. 매출총이익	45,530	51,918	6,388
IV. 판매비와관리비	37,014	42,654	5,640
V. 영업이익	8,516	9,264	748
VI. 교육지원사업비	8,359	12,143	3,784
VII. 영업외수익	19,438	17,174	△2,264
VIII. 영업외비용	4,832	5,606	774
IX. 법인세차감전당기순손익	14,763	8,689	△6,074
X. 법인세 비용	2,048	1,263	△785
XI. 당기순손익	12,715	7,426	△5,289

주) 보험사업 및 농작물보험 수익·비용은 신용사업에 포함

주) 내부간 거래금액은 경제사업영업수익 및 판매비와관리비에 차감하여 반영함

15. 재무상태표(통합, 신용, 일반)

재무상태표

제 (25)기 2022년 12월 31일 현재
제 (24)기 2021년 12월 31일 현재

(총 합)

(단위:원)

자 산	제 25 (당)기	제 24 (전)기	부 채 및 자 본	제 25 (당)기	제 24 (전)기
계 정 과 목	금 액	금 액	계 정 과 목	금 액	금 액
I. 유 동 자 산	153,327,722,194	122,993,431,196	I. 유 동 부 채	113,575,752,463	80,429,962,718
1 현 금	6,986,976,759	4,973,803,426	1 외 상 매 입 금	52,409,875,651	34,134,934,448
2 단 기 매 매 증 권			2 계 통 사 업 외 상 매 입 금	280,890,357	499,130,379
3 외 상 매 출 금	52,326,503,002	34,984,052,076	3 선 수 금	953,923,946	767,881,715
(대 손 총 당 금)	532,702,848	384,598,928	4 추 곡 수 매 선 수 금		
(현재 가치 할인 차액)			5 수 탁 상 품 권 선 수 금	36,620,000	38,210,000
4 재 고 자 산	914,124,061	817,585,744	6 부 가 가 치 세 예 수 금	28,175,210	2,903,415
(재 고 자 산 평 가 손 실 누 계 역)			7 단 기 차 입 금	38,833,330,000	26,800,000,000
5 신용카드수탁취급계정	953,523,405	936,461,778	(차 입 금 대 총)		
(대 손 총 당 금)	24,431,097	33,582,444	8 미 지 급 비 용	9,306,848,607	7,596,546,819
6 자 금 수 수	6,980,472	4,067,803	9 선 수 수 익	1,454,297	493,864
7 생 물 자 산			10 미 지 급 금	9,341,246,226	7,274,125,418
(감 가 상 각 누 계 역)			11 미 지 급 배 당 금	5,049,569	4,998,809
8 수 탁 사 업 미 수 금	25,397,636,858	24,128,285,306	12 예 수 금 (일 반)	39,059,964	57,078,064
(대 손 총 당 금)	1,103,297,117	959,088,941	13 수 탁 사 업 예 수 금	869,495,766	983,817,381
9 선 금 금	8,160,000,000	5,109,625,000	14 위 축 사 업 예 수 금		
(대 손 총 당 금)	81,600,000	51,096,250	15 수 탁 수 매 예 수 금		
10 추 곡 수 매 선 금			16 수 입 제 세	536,142,970	388,328,630
11 부 가 가 치 세 선 금			17 미 지 급 법 인 세	38,394,594	1,306,883,480
12 선 금 법 인 세	357,718,404		18 자 금 수 수		
13 미 수 수 익	4,350,268,555	2,753,148,870	19 대 리 대 출 추 심 금		
14 선 금 비 용	2,376,573,603	2,122,336,052	20 국 고 대 리 점	248,039,190	131,232,660
15 미 수 금	11,425,357,508	4,878,272,071	21 유 가 증 권 청 약 증 거 금		
(대 손 총 당 금)	85,997,148	48,377,395	22 여 신 관 리 자 금		
(현재 가치 할인 차액)			23 지 로 계 정	293,917,328	255,530,372
16 단 기 대 어 금	43,499,599,000	45,680,599,000	24 신용기프트카드충전액	187,672,806	161,094,571
(대 손 총 당 금)	1,627,405,990	1,932,205,990	25 타 행 간 현 수 채 무		
17 협 동 카 드 계 정			26 미 사 용 한 도 총 당 금	110,410,070	

(총 합)

(단위:원)

자 산	제 25 (당)기	제 24 (전)기	부 채 및 자 본	제 25 (당)기	제 24 (전)기
계 정 과 목	금 액	금 액	계 정 과 목	금 액	금 액
18 대 리 예 수 예 치 금			27 잡 부 채 (가 수 금)	55,205,912	19,342,093
19 대 리 대 출 금			28 보 험 대 리 자 금		7,430,800
20 농 어 가 목 돈 마 련 저 축 장 려 금			II. 금 용 업 예 수 금	961,959,459,868	869,610,065,192
21 용 도 품			1 오 구 불 예 수 금	52,695,686,836	52,815,358,371
22 단 기 매 도 가 능 증 권			2 저 축 성 예 수 금	908,933,375,009	816,592,569,482
23 타 행 간 현 송 채 권			3 자 유 로 부 금	330,398,023	202,137,339
24 기 타 의 당 좌 자 산	2,058,060	1,189,740	III. 금 용 업 차 입 금	209,705,862,958	135,216,084,033
(대 손 충 당 금)			1 상 호 금 용 자 금 차 입 금	45,453,728,499	1,598,090,445
25 잡 자 산 (가 지 금)	36,482,164	23,194,690	2 정 책 자 금 차 입 금	163,802,993,500	133,313,741,500
(대 손 충 당 금)	10,645,457	10,240,412	3 외 화 차 입 금	449,140,959	304,252,088
II. 금 용 업 예 치 금	114,845,000,000	125,771,000,000	4 보 험 일 반 차 입 금		
1 대 내 예 치 금	114,845,000,000	125,771,000,000	IV. 공 제 · 농 작 물 보 험 부 채		
III. 금 용 업 대 출 채 권	948,277,667,870	778,668,934,781	1 농 작 물 보 험 미 지 금		
1 상 호 금 용 자 금 대 출 금	801,030,656,617	659,236,935,257	V. 비 유 등 부 채	35,111,171,234	45,488,265,222
(대 손 충 당 금)	14,806,366,442	12,549,135,861	1 장 기 차 입 금	32,946,000,000	39,612,660,000
2 정 책 자 금 대 출 금	163,802,993,500	133,378,179,406	(현 재 가 치 할 인 차 금)		
(대 손 충 당 금)	1,749,615,805	1,397,044,021	2 장 기 성 미 지 금		
3 매 입 외 환			3 수 입 보 증 금	1,778,338,727	5,525,300,000
IV. 공 제 · 농 작 물 보 험 자 산			4 쫓 소 검 정 사 업 기 금		
1 공 제 대 출 금			5 유 통 손 실 보 전 자 금		
(대 손 충 당 금)			6 퇴 직 금 여 충 당 부 채	12,164,064,426	9,779,550,072
2 농 작 물 보 험 미 수 금			(퇴 직 금 운 용 자 산)	12,164,064,426	9,779,550,072
V. 비 유 등 자 산	207,569,317,949	201,976,871,384	7 인 수 고 정 자 산 미 지 금		
(1) 무 자 자 산	86,033,360,434	78,961,237,251	8 이 용 고 환 원 충 당 부 채	30,407,494	31,870,992
1 계 통 출 자 금	13,809,510,000	13,110,600,000	9 기 타 충 당 부 채	356,425,013	318,434,230
2 매 도 가 능 증 권			부 채 총 계	1,320,352,246,523	1,130,744,377,165
3 만 기 보 유 증 권			I. 출 자 금	65,827,622,944	64,344,168,581
4 지 분 법 적 용 투 자 주 식	72,029,619,900	65,850,629,325	1 일 반 출 자 금	51,362,165,000	49,216,125,000
5 장 기 대 여 금	194,000,000		(미 납 입 출 자 금)	1,417,056	1,496,419
6 비 업 무 용 자 산			2 가 입 금	209,205,000	196,140,000
7 퇴 직 연 금 운 용 초 과 자 산	2,170,534	7,926	3 우 선 출 자 금	14,257,670,000	14,933,400,000

(총 합)

(단위:원)

자 산	제 25 (당)기	제 24 (전)기	부 채 및 자 본	제 25 (당)기	제 24 (전)기
계 정 과 목	금 액	금 액	계 정 과 목	금 액	금 액
8 기타의 투자 자산			II. 자 본 잉 여 금		
(2) 유 형 자 산	114,405,548,501	115,787,208,357	1 자 본 적 립 금		
1 토 지	17,327,064,919	20,663,983,025	가. 재 평 가 적 립 금		
(보 조 금)	631,000,000	631,000,000	나. 자 본 준 비 금		
(자산재평가손실누계액)			III. 자 본 조 정	(1,514,369,268)	(1,779,211,711)
2 건 물	78,390,066,606	78,313,975,586	1 탈 퇴 지 분 선 급 금	899,374,268	1,103,481,711
(감가상각누계액)	12,030,710,411	9,951,035,815	2 우 선 출 자 매 입	614,995,000	675,730,000
(보 조 금)	153,807,453	166,014,333	IV. 기타포괄손익누계액	(1,107,144,024)	(1,467,328,996)
3 임 차 점 포 시 설 물	1,001,814,400	978,344,600	1 지 분 법 자 본 변 동	3,697,015,855	3,336,762,104
(감가상각누계액)	970,238,459	953,420,158	(또는 부의지분법자본변동)	8,574,653,349	8,574,584,570
(유형자산손상차손누계액)			2 재 평 가 잉 여 금	3,770,493,470	3,770,493,470
4 업 무 용 동 산	41,960,808,171	41,956,911,330	V. 이 익 잉 여 금	40,461,351,838	37,568,232,322
(감가상각누계액)	24,510,626,234	19,988,244,126	(또 는 결 손 금)		
(보 조 금)	164,110,731	124,485,863	1 법 정 적 립 금	14,148,362,380	12,776,200,976
(유형자산손상차손누계액)			2 임 의 적 립 금	16,135,234,224	11,063,074,162
(자산재평가손실누계액)			가. 사 업 준 비 금	16,135,234,224	11,063,074,162
5 건 설 중 인 자 산	14,186,287,693	5,688,194,111	나. 사 업 활 성 화 적 립 금		
(보 조 금)			다. 유 통 손 실 보 전 적 립 금		
(3) 무 형 자 산	449,683,918	519,029,066	라. 경 제 사 업 활 성 화 적 립 금		
1 산 업 재 산 권	213,839,545	290,689,528	3 지 분 법 이 익 잉 여 금 변 동	7,343,143	7,343,143
2 영 업 권			4 미 처 분 이 익 잉 여 금	10,170,412,091	13,721,614,041
(무형자산손상차손누계액)			(또는 미처리결손금)		
3 개 발 비	152,268,033	60,225,302	(당 기 순 이 익)	7,426,089,283	12,714,782,461
(무형자산손상차손누계액)			(또는 당기순손실)		
4 기타의 무형 자산	83,576,773	168,114,669			
(보 조 금)	433	433			
(4) 기타 비 유 동 자 산	6,680,725,096	6,709,396,710			
1 이 연 법 인 세 자 산	249,655,156	6,076,770			
2 보 증 금	4,588,404,890	4,860,654,890			
3 기타의 비 유 동 자 산	1,842,665,050	1,842,665,050	자 본 총 계	103,667,461,490	98,665,860,196
자 산 총 계	1,424,019,708,013	1,229,410,237,361	부 채 와 자 본 총 계	1,424,019,708,013	1,229,410,237,361

재 무 상 태 표

제 (25) 기 2022년 12월 31일 현재
제 (24) 기 2021년 12월 31일 현재

(신 용)

(단위:원)

자 산	제 25 (당)기	제 24 (전)기	부 채 및 자 본	제 25 (당)기	제 24 (전)기
계 정 과 목	금 액	금 액	계 정 과 목	금 액	금 액
I. 현금 및 예치금	121,828,090,139	116,205,273,307	I. 예 수 금	961,959,459,868	804,312,958,505
1 현금	6,533,949,189	4,541,435,110	1 요구불예금	52,695,686,836	46,680,529,849
2 외국통화	449,140,950	296,838,197	가보통예탁금	47,828,238,550	40,627,761,187
3대내예치금	114,845,000,000	111,367,000,000	나별단예탁금	4,867,448,286	6,052,768,662
가상환준비예치금	95,045,000,000	80,067,000,000	2저축성예수금	908,933,375,009	757,349,253,911
나정기예치금	19,800,000,000	31,300,000,000	가자립예탁금	113,903,360,161	117,926,590,745
다적립식예치금			나자유저축예탁금	20,999,995,531	27,484,904,965
라중앙회타회계예치금			다기업자유예탁금	42,428,352,650	30,100,093,544
마일시예치금			라정기예탁금	691,883,652,797	533,161,690,972
4대외예치금			마정기적금	33,511,035,514	37,746,724,452
5외화예치금			바장확적금	451,786,199	732,679,718
6기타예치금			사자유적립적금	5,675,292,157	10,123,769,515
II. 단기매매증권			아능어가목돈마련저축	79,900,000	72,800,000
1단기매매지방채			3 자유로부금	330,398,023	283,174,745
2단기매매금융채			II. 차 입 금	209,705,862,958	143,620,044,541
3단기매매회사채			1 상호금융자금차입금	45,453,728,499	8,663,870,151
4단기매매혼합증권			2 정책자금차입금	163,802,993,500	134,659,336,190
5단기매매기업어음			3 외화차입금	449,140,959	296,838,200
III. 매도가능증권			4 보험일반차입금		
1매도가능국채			III. 기 타 부 채	11,367,455,704	9,918,223,984
2매도가능지방채			1 국고대리점	248,039,190	520,300,950
3매도가능회사채			2 미지급비용	8,890,903,414	7,950,117,048
4매도가능채권증권			3 선수수익	1,454,297	117,175
5매도가능주식			4 지로계정	293,917,328	292,689,246
6매도가능금융채			5 미지급금	666,083,374	94,088,308
7기타매도가능증권			6 수입제세	241,945,640	182,678,460
IV. 만기보유증권			7 미지급법인세		
1만기보유국채			8 수입보증금	406,300,000	455,300,000

(신 용)

(단위:원)

자 산	제 25 (당)기	제 24 (전)기	부 채 및 자 본	제 25 (당)기	제 24 (전)기
계 정 과 목	금 액	금 액	계 정 과 목	금 액	금 액
2 만기 보유공사채			9 퇴직급여충당부채	5,409,437,292	4,190,951,749
3 만기 보유금융채			(퇴직금 운용 자산)	5,409,437,292	4,190,951,749
4 만기 보유회사채			10 부가가치세예수금	2,909,951	2,843,515
5 만기 보유채권현권			11 신용기프트카드충전액	187,672,806	149,173,937
6 만기 보유혼합현권			12 기타충당부채	277,426,385	237,666,011
7 만기 보유농금채			13 자 금 수 수		1
8 첨가매입국공채			14 미사용한도충당금	110,410,070	
9 만기보유기업어음			15 잡부채(가수금)	40,393,249	4,105,983
V. 지분법적용투자주식			16 보 험 대 리 자 금		29,143,350
VI. 대 출 채 권	948,277,667,870	729,252,114,559	17 이연법인세부채		
1 상호금융자금대출금	801,030,656,617	608,530,569,694	IV. 비신용사업자금차월		
(대손충당금)	14,806,366,442	12,460,592,263	V. 비신용사업계정		
(현재가치할인차금)			부 채 총 계	1,183,032,778,530	957,851,227,030
가일 반 대 출 금	660,459,189,274	519,644,001,412	I. 출 자 금	65,827,622,944	61,601,492,724
나 자립예탁금대출금	19,091,562,330	21,028,437,522	1 일 반 출 자 금	51,362,165,000	47,981,565,000
다 종합통장대출금	12,611,351,048	10,285,288,434	(미납입출자금)	1,417,056	1,437,276
라 적 금 관 계 대 출 금	18,300,000	76,070,000	2 회 전 출 자 금		
마 능 어 가 목 돈 마 련 축 대 출 금			3 가 입 금	209,205,000	190,590,000
바 상 호 금 용 단 기 농 사 대 출 금			4 우 선 출 자 금	14,257,670,000	13,430,775,000
사 상호금융증기대출금	71,782,403,965	21,189,140,817	II. 자 본 잉 여 금		
아 상 호 금 용 특 별 장 기 대 출 금	37,067,850,000	36,047,631,509	1 자 본 적 립 금		
자 농업자금우대대출금		260,000,000	가. 자 본 준 비 금		
차 상 호 금 용 지 역 발 전 대 출 금			III. 자 본 조 정	(1,514,369,268)	(2,544,293,047)
카 할 인 어 음			1 탈퇴지분선급금	899,374,268	924,418,047
타 주택자금대출금			2 우 선 출 자 매 입	614,995,000	1,619,875,000
파 사 모 사 채			IV. 기타포괄손익누계액	(1,107,144,024)	(1,216,214,863)
2 정책자금대출금	163,802,993,500	134,659,336,190	1 매도가능증권평가이익		
(대손충당금)	1,749,615,805	1,477,199,062	(또는 매도가능증권 평가 손실)		
가 단 기 농 사 대 출 금			2 지분법자본변동	3,697,015,855	590,522,760
나 금융농업증기대출금	123,682,768,000	92,154,350,000	(또는 부의지분법 자본변동)	8,574,653,349	5,577,231,093
다 재정농사대출금			3 재평가잉여금	3,770,493,470	3,770,493,470

(신 용)

(단위:원)

자 산	제 25 (당)기	제 24 (전)기	부 채 및 자 본	제 25 (당)기	제 24 (전)기
계 정 과 목	금 액	금 액	계 정 과 목	금 액	금 액
라 재 정 농 업 증 기 대 출 금			V. 이 익 잉 여 금	40,461,351,838	26,583,645,060
마 능 업 개 발 대 출 금			(또 는 결 손 금)		
바 국 민 투 자 기 금 대 출 금			1 법 정 적 립 금	14,148,362,380	11,922,757,406
사 축 산 발 전 기 금 대 출 금	12,825,676,000	22,632,801,000	2 임 의 적 립 금	16,135,234,224	6,119,108,810
아 능 촌 주 택 대 출 금			가. 사 업 준 비 금	16,135,234,224	6,119,108,810
자 능 지 구 입 자 금 대 출 금			3 지 분 법 이 익 잉 여 금 변 동	7,343,143	7,343,143
차 능 어 촌 구 조 개 선 차 자 금 대 출 금	156,390,000	395,510,000	4 전 기 이 월 이 익 잉 여 금		
카 대 금 용 축 산 경 영 자 금 대 출 금			(또 는 차 기 이 월 결 손 금)		
타 기 타 재 정 시 설 자 금 대 출 금	27,138,159,500	19,476,675,190	(또 는 미 처 리 결 손 금)		
파 기 타 재 정 운 전 자 금 대 출 금			(당 기 순 이 익)	7,426,089,283	8,807,621,850
3 매 입 외 환			(또 는 당 기 순 손 실)		
(대 손 충 당 금)			자 본 총 계	103,667,461,490	84,424,629,874
VII. 비 유 동 자 산	10,484,028,996	11,284,889,520			
1 루 자 자 산	965,250				
가 퇴 직 연 금 은 용 초 과 자 산	965,250				
2 유 형 자 산	10,483,063,746	11,284,889,520			
가 토 지	4,220,042,387	4,220,042,387			
나 건 물	7,152,540,565	7,250,540,565			
(감 가 상 각 누 계 액)	1,071,873,563	715,298,749			
다 임 차 점 포 시 설 물	766,009,900	764,692,100			
(감 가 상 각 누 계 액)	756,982,926	724,204,528			
라 업 무 용 동 산	2,223,086,420	2,247,559,918			
(감 가 상 각 누 계 액)	1,996,675,359	1,721,117,990			
(보 조 금)	53,083,678	37,324,183			
VIII. 기 타 자 산	11,417,058,155	9,126,823,760			
1 신용 카드 수탁 취급 계정	953,523,405	815,510,819			
(대 손 충 당 금)	24,431,097	41,070,097			
2 보 증 금	3,213,250,000	3,307,500,000			
3 미 수 금		897,300			
4 미 수 수 익	3,987,359,513	2,274,079,877			
5 선 급 비 용	2,239,761,594	1,735,994,392			

(신 용)

(단위:원)

자 산	제 25 (당)기	제 24 (전)기	부 채 및 자 본	제 25 (당)기	제 24 (전)기
계 정 과 목	금 액	금 액	계 정 과 목	금 액	금 액
6 용 도 품		2,128,731			
7 기타의비유동자산	1,022,000,000	1,022,000,000			
8 잡 자산 (가지급금)	35,944,460	18,995,222			
(대 손 충 당 금)	10,349,720	9,212,484			
IX 비신용사업자금대월	124,180,355,816	109,550,045,929			
X 비 신 용 사 업 계 정	70,513,039,044	66,856,709,829			
자 산 총 계	1,286,700,240,020	1,042,275,856,904	부 채 와 자 본 총 계	1,286,700,240,020	1,042,275,856,904

재 무 상 태 표

제 (25) 기 2022년 12월 31일 현재
제 (24) 기 2021년 12월 31일 현재

(일 반)

(단위:원)

자 산	제 25 (당)기	제 24 (전)기	부 채 및 자 본	제 25 (당)기	제 24 (전)기
계 정 과 목	금 액	금 액	계 정 과 목	금 액	금 액
I. 유 등 자 산	139,162,823,900	112,501,685,901	I. 유 등 부 채	102,892,023,144	71,867,760,054
(1) 당 좌 자 산	138,248,699,839	111,684,100,157	1 외 상 매 입 금	52,409,875,651	34,134,934,448
1 현 금	3,886,620	1,736,240	2 계 통 외 상 매 입 금	280,890,357	499,130,379
2 예 치 금			3 선 수 금	953,923,946	767,881,715
3 외 상 매 출 금	52,326,503,002	34,984,052,076	4 수 탁 상 품 권 선 수 금	36,620,000	38,210,000
(대 손 총 당 금)	532,702,848	384,598,928	5 부 가 가 치 세 예 수 금	25,265,259	4,715
(현재 가 치 할인 차 금)			6 단 기 차 입 금	38,833,330,000	26,800,000,000
4 수 탁 사 업 미 수 금	25,397,636,858	24,128,285,306	(차 입 금 대 총)		
(대 손 총 당 금)	1,103,297,117	959,088,941	7 미 지 급 비 용	415,945,193	298,371,284
5 선 금 금	8,160,000,000	5,109,625,000	8 선 수 수 익		
(대 손 총 당 금)	81,600,000	51,096,250	9 미 지 급 금	8,675,162,852	6,748,679,636
6 추 곡 수 매 선 금			10 미 지 급 배 당 금	5,049,569	4,998,809
7 부 가 가 치 세 선 금			11 예 수 금 (일 반)	39,059,964	57,078,064
8 선 금 법 인 세	357,718,404		12 수 탁 사 업 예 수 금	869,495,766	983,817,381
9 미 수 수 익	362,909,042	136,135,831	13 위 촉 사 업 예 수 금		
10 선 금 비 용	136,812,009	135,823,106	14 수 탁 수 매 예 수 금		
11 미 수 금	11,425,357,508	4,877,950,341	15 수 입 제 세	294,197,330	212,957,480
(대 손 총 당 금)	85,997,148	48,374,177	16 미 지 급 법 인 세	38,394,594	1,306,883,480
12 단 기 대 여 금	43,499,599,000	45,680,599,000	17 자 금 수 수		
(대 손 총 당 금)	1,627,405,990	1,932,205,990	18 잡 부 채 (가 수 금)	14,812,663	14,812,663
13 협 동 카 드 계 정			II. 공 제 사 업 채 무		
14 기 타 의 당 좌 자 산	2,058,060	1,189,740	1 공 제 료		
15 자 금 수 수	6,980,472	4,067,803	III. 농 작 물 보 험 사 업 부 채		
16 잡 자 산 (가 지 급 금)	537,704		1 농 작 물 보 험 예 수 금		
(2) 제 고 자 산	914,124,061	817,585,744	IV. 비 유 등 부 채	34,427,444,849	44,822,683,675
1 상 품	890,086,305	787,207,815	1 장 기 차 입 금	32,946,000,000	39,612,860,000
2 제 품			2 수 입 보 증 금	1,372,038,727	5,119,000,000
3 저 장 품	24,037,756	30,377,929	3 유 통 손 실 보 전 자 금		

(일 반)

(단위:원)

자 산	제 25 (당)기	제 24 (전)기	부 채 및 자 본	제 25 (당)기	제 24 (전)기
계 정 과 목	금 액	금 액	계 정 과 목	금 액	금 액
4 재고자산사고미결산			4 퇴직급여충당부채	6,754,627,134	5,222,860,540
(재고자산평가손실 누계액)			(퇴직금운용자산)	6,754,627,134	5,222,860,540
(3) 생 물 자 산			5 인수고정자산미지급금		
1 소비용생물자산			6 이용고환원충당부채	30,407,494	31,870,992
2 생산용생물자산			7 기타충당부채	78,998,628	59,152,683
(감가상각누계액)			V. 신용사업자금차월	124,180,355,816	110,996,932,730
3 재 공 품			VI. 신용사업계정		
4 생물자산사고미결산			부 채 합 계	261,499,823,809	227,687,376,459
II. 공 제 사 업 자 산			I. 출 자 금	65,827,622,944	64,344,168,581
1 공 제 대 출 금			1 일 반 출 자 금	51,362,165,000	49,216,125,000
(대손충당금)			(미납입출자금)	1,417,056	1,496,419
2 공 제 미 수 금			2 회 전 출 자 금		
III. 능 작 물 보 험 사 업 자 산			3 가 입 금	209,205,000	196,140,000
1 능 작 물 보 험 미 수 금			4 우 선 출 자 금	14,257,670,000	14,933,400,000
IV. 비 유 등 자 산	192,850,038,953	186,769,443,211	II. 자 본 잉 여 금		
(1) 투 자 자 산	86,032,395,184	78,961,233,557	1 자 본 적 립 금		
1 계 통 출 자 금	13,809,510,000	13,110,600,000	가. 재 평가 적 립 금		
2 지분법적용투자주식	72,029,619,900	65,850,629,325	2 기타 자본잉여금		
3 만 기 보 유 증 권			III. 자 본 조 칭	(1,514,369,268)	(1,779,211,711)
4 장 기 대 여 금	194,000,000		1 탈퇴지분선급금	899,374,268	1,103,481,711
(대손충당금)	1,940,000		2 우 선 출 자 매 입	614,995,000	675,730,000
5 장 기 매 도 가 능 증 권			IV. 기타포괄손익누계액	(1,107,144,024)	(1,467,328,996)
6 비 업 무 용 자 산			1 매도가능증권평가이익		
7 퇴직연금운용초과자산	1,205,284	4,232	(또는 매도가능증권 평가손실)		
8 기타의 투자 자산			2 지분법 자본 변동	3,697,015,855	3,336,762,104
(2) 유 형 자 산	103,922,484,755	104,974,283,878	(또는 부의 지분법 자 본 변 동)	8,574,653,349	8,574,584,570
1 토 지	13,107,022,532	16,443,940,638	3 재 평가 잉 여 금	3,770,493,470	3,770,493,470
(보조금)	631,000,000	631,000,000	V. 이 익 잉 여 금	40,461,351,838	37,568,232,322
(유형자산손상차손 누계액)			(또는 결손금)		
(자산재평가손실 누계액)			1 법 정 적 립 금	14,148,362,380	12,776,200,976
2 건 물	71,237,526,041	71,161,435,021	2 임 의 적 립 금	16,135,234,224	11,063,074,162

(일 반)

(단위:원)

자 산	제 25 (당)기	제 24 (전)기	부 채 및 자 본	제 25 (당)기	제 24 (전)기
계 정 과 목	금 액	금 액	계 정 과 목	금 액	금 액
(감가상각누계액)	10,958,836,848	9,059,695,496	가. 사 업 준 비 금	16,135,234,224	11,063,074,162
(보 조 금)	153,807,453	166,014,333	나. 사 업 활 성 화 적 립 금		
3 임 차 점 포 시 설 물	235,804,500	212,882,500	3 지 분 법 이 익 잉 여 금 변 동	7,343,143	7,343,143
(감가상각누계액)	213,255,533	212,873,500	4 전 기 이 월 이 익 잉 여 금		
4 업 무 용 등 산	39,737,721,751	39,795,204,072	5 미 처 분 이 익 잉 여 금	10,170,412,091	13,721,614,041
(감가상각누계액)	22,513,950,875	18,171,722,073	(또는 미처리결손금)		
(보 조 금)	111,027,053	86,067,062	(당 기 순 이 익)	7,426,089,283	12,714,782,461
(유형자산손상차손누계액)			(또는 당기순손실)		
(자산재평가손실누계액)			자 본 총 계	103,667,461,490	98,665,860,196
5 건 설 중 인 자 산	14,186,287,693	5,688,194,111			
(3) 무 형 자 산	449,683,918	519,029,066			
1 산 업 재 산 권	213,839,545	290,689,528			
2 개 발 비	152,268,033	60,225,302			
3 기 타 의 무 형 자 산	83,576,773	168,114,669			
(보 조 금)	433	433			
(4) 기 타 비 유 등 자 산	2,445,475,096	2,314,896,710			
1 보 증 금	1,375,154,890	1,488,154,890			
2 기 타 의 비 유 등 자 산	820,665,050	820,665,050			
3 이 연 법 인 세 자 산	249,655,156	6,076,770			
V. 신 용 사 업 자 금 대 월					
VI. 신 용 사 업 계 정	33,154,422,446	27,082,107,543			
자 산 총 계	365,167,285,299	326,353,236,655	부 채 와 자 본 총 계	365,167,285,299	326,353,236,655

16. 손익계산서(통합, 신용, 일반)

손 익 계 산 서

제(25)기 2022년 1월 1일 부터 2022년 12월 31일 까지
제(24)기 2021년 1월 1일 부터 2021년 12월 31일 까지

(동 합)

(단위:원)

구 분	제 25 (당)기		제 24 (전)기	
	금 액		금 액	
I. 영 업 수 익		977,486,802,917		797,098,492,321
(1) 신 용 사 업 영 업 수 익		40,328,421,839		30,352,031,125
가 이 자 수 익	32,936,214,227		24,028,082,097	
1 예 처 금 이 자	2,246,168,611		2,020,196,202	
2 대 출 금 이 자	30,689,567,147		22,007,461,945	
3 기 타 이 자 수 익	478,469		423,950	
나 대 출 채 권 평 가 및 처 분 이 익	1,776,501,286		1,278,187,106	
1 대 손 충 당 금 환 입 액	1,758,886,050		1,238,908,963	
2 대 출 채 권 매 각 이 익	17,615,236		39,278,143	
다 수 수 료 수 익	2,838,997,809		2,927,241,336	
1 수 입 수 수 료	2,485,351,834		2,586,342,994	
2 전 자 금 융 수 수 료	353,645,975		340,898,342	
라 기 타 영 업 수 익	2,776,708,517		2,118,520,586	
1 기 타 충 당 부 채 환 입	191,352,591		167,024,307	
2 기 타 잡 수 익	1,053,441,504		501,816,603	
3 신 용 카 드 수 탁 취 급 수 수 료	1,531,914,422		1,449,679,676	
(2) 경 제 사 업 영 업 수 익		937,158,381,078		766,746,461,196
1 상 품 매 출 액	892,353,266,234		725,979,269,685	
2 수 탁 사 업 수 수 료	24,281,973,542		23,393,563,558	
3 이 용 매 출 액	15,138,542,581		12,809,697,173	
4 기 타 매 출 액	279,553,700		278,305,400	
5 수 수 료 수 익	5,105,045,021		4,285,625,380	
II. 영 업 비 용		925,569,378,924		751,568,412,266
(1) 신 용 사 업 영 업 비 용		23,102,957,331		14,764,961,309
가 이 자 비 용	14,869,623,085		9,891,283,393	
1 예 수 금 이 자	13,556,122,243		9,282,139,005	
2 차 입 금 이 자	1,185,491,226		556,341,326	
3 기 타 이 자 비 용	128,009,616		52,803,062	
나 대 출 채 권 평 가 및 처 분 손 실	4,658,040,037		2,063,426,294	
1 대 손 상 각 비	4,658,040,037		2,063,426,294	
다 수 수 료 비 용	588,229,533		448,811,659	

(총 합)

(단위:원)

구 분	제 25 (당)기		제 24 (전)기	
	금 액		금 액	
1 지 급 수 수 료	588,229,533		448,811,659	
라 기 타 영 업 비 용	2,987,064,676		2,361,439,963	
1 미 사 용 한 도 총 당 금 전 입	110,410,070			
2 기 금 출 연 금	593,671,536		676,684,781	
3 기 타 총 당 부 채 전 입 액	365,867,832		321,167,139	
4 기 타 잡 비 용	1,043,340,014		497,085,272	
5 신 용 카 드 수 탁 취 급 비 용	784,432,315		779,594,448	
6 보 험 수 탁 취 급 비 용	89,342,909		86,908,323	
(2) 경 제 사 업 영 업 비 용		902,466,421,593		736,803,450,957
1 상 품 매 출 원 가	871,344,616,503		706,781,279,188	
2 수 탁 가 공 원 가	31,121,805,090		30,022,171,769	
Ⅲ. 판 매 비 와 관 리 비		42,653,936,371		37,014,027,139
1 인 건 비	11,477,815,802		11,401,804,544	
2 일 반 퇴 직 급 여	2,584,607,676		1,339,709,983	
3 세 금 과 공 과	334,973,089		407,342,073	
4 전 산 비 용	477,431,774		454,500,692	
5 대 손 상 각 비	143,132,137		996,123	
6 감 가 상 각 비	1,039,743,875		1,102,116,673	
7 무 형 자 산 상 각 비	163,604,552		169,444,155	
8 판 매 경 비	10,252,303,061		8,625,817,573	
9 경 비	16,180,324,405		13,512,295,323	
Ⅳ. 영 업 손 익		9,263,487,622		8,516,052,916
Ⅴ. 교 육 지 원 사 업 비 용		12,142,907,845		8,359,069,222
1 영 농 지 원 사 업 비	10,632,811,083		6,995,577,597	
2 영 농 지 도 사 업 비	717,919,043		607,720,714	
3 교 육 사 업 비	48,691,050		20,228,370	
4 흥 보 선 전 사 업 비	37,357,780		39,933,920	
5 조 사 연 구 사 업 비	23,576,086		25,894,991	
6 복 지 지 원 사 업 비	682,552,803		669,713,630	
Ⅵ. 영 업 외 수 익		17,174,009,791		19,442,411,523
1 이 자 수 익 (일 반)	3,421,452,217		2,544,656,906	
2 배 당 금 수 익	1,083,806,842		902,832,096	
3 임 대 료	202,522,736		191,641,272	
4 지 분 법 이 익	10,000,651,759		13,946,455,105	

(총 합)

(단위:원)

구 분	제 25 (당)기		제 24 (전)기	
	금 액		금 액	
5 유형 자산 처분 이익	179,932,860		363,000	
6 퇴직금운용자산이익	110,866,922		53,081,023	
7 보조금수익	212,218,220		2,924,430	
8 대손충당금환입(일반)	376,556,476		937,787,980	
9 전기오류수정이익	256,246,473		91,192,991	
10 기타영업외수익	1,329,755,286		771,476,720	
VII. 영업외비용	5,605,748,041		4,836,866,646	
1 이자비용(일반)	1,274,206,595		1,575,185,400	
2 지분법손실	3,860,418,843		617,310,212	
3 유형 자산 처분 손실	504,050		236,269	
4 기타의 대손상각비	198,015,594		1,911,191,510	
5 전기오류수정손실	4,302,438		18,367,002	
6 기부금	185,483,640		152,520,000	
7 지분법적용투자주식손상차손			421,363,768	
8 기타영업외비용	82,816,881		140,692,485	
VIII. 법인세비용차감전 계속사업손익	8,688,841,527		14,762,528,571	
IX. 계속사업손익 법인세비용	1,262,752,244		2,047,746,110	
X. 계속사업손익	7,426,089,283		12,714,782,461	
XI. 당기순손익	7,426,089,283		12,714,782,461	

손 익 계 산 서

제(25)기 2022년 1월 1일 부터 2022년 12월 31일 까지
제(24)기 2021년 1월 1일 부터 2021년 12월 31일 까지

(신 용)

(단위:원)

구 분	제 25 (당)기		제 24 (전)기	
	금 액		금 액	
I. 영 업 수 익		45,194,108,170		32,589,415,758
(1) 이 자 수 익	37,801,900,558		26,265,466,730	
1 예 치 금 이 자	2,246,168,611		2,020,196,202	
2 대 출 금 이 자	30,689,567,147		22,007,461,945	
3 기 타 이 자 수 익	478,469		423,950	
4 일 반 사 업 자 금 이 자 수 익	4,865,686,331		2,237,384,633	
(2) 대출채권평가 및 처분이익	1,776,501,286		1,278,187,106	
1 대 손 출 당 금 환 입 액	1,758,886,050		1,238,908,963	
2 대 출 채 권 매 각 이 익	17,615,236		39,278,143	
(3) 수 수 료 수 익	2,838,997,809		2,927,241,336	
1 수 입 수 수 료	2,485,351,834		2,586,342,994	
2 전 자 금 용 수 수 료	353,645,975		340,898,342	
(4) 기 타 영 업 수 익	2,776,708,517		2,118,520,586	
1 기 타 출 당 부 채 환 입	191,352,591		167,024,307	
2 기 타 잡 수 익	1,053,441,504		501,816,603	
3 신 용 카 드 수 탁 취 급 수 수 료	1,531,914,422		1,449,679,676	
II. 영 업 비 용		33,529,045,683		24,214,959,131
(1) 이 자 비 용	15,049,451,846		9,980,447,813	
1 예 수 금 이 자	13,556,122,243		9,282,139,005	
2 차 입 금 이 자	1,185,491,226		556,341,326	
3 기 타 이 자 비 용	128,009,616		52,803,062	
4 일 반 사 업 자 금 이 자 비 용	179,828,761		89,164,420	
(2) 대출채권평가 및 처분손실	4,658,040,037		2,063,426,294	
1 대 손 상 각 비	4,658,040,037		2,063,426,294	
(3) 수 수 료 비 용	588,229,533		448,811,659	
1 지 급 수 수 료	588,229,533		448,811,659	
(4) 기 타 영 업 비 용	2,987,064,676		2,361,439,963	
1 미 사 용 한 도 출 당 금 전 입	110,410,070			
2 기 타 출 당 부 채 전 입 액	365,867,832		321,167,139	
3 기 타 잡 비 용	1,043,340,014		497,085,272	
4 신 용 카 드 수 탁 취 급 비 용	784,432,315		779,594,448	

(신 용)

(단위:원)

구 분	제 25 (당)기		제 24 (전)기	
	금 액		금 액	
5 보 험 수 탁 취 급 비 용	89,342,909		86,908,323	
(5) 판 매 비 와 관 리 비		10,246,259,591		9,360,833,402
1 인 건 비	4,623,733,375		4,588,607,767	
2 일 반 퇴 직 급 여	1,090,284,844		550,603,333	
3 세 금 과 공 과	46,672,030		41,376,688	
4 전 산 비 용	462,007,267		433,423,872	
5 감 가 상 각 비	390,364,462		429,094,375	
6 경 비	3,633,197,613		3,317,727,367	
Ⅲ. 공 통 관 리 비 분 담 비 용		2,670,810,486		2,517,640,179
1 인 건 비 성 분 담 비 용	2,325,043,218		2,177,117,048	
2 물 건 비 성 분 담 비 용	345,767,268		340,523,131	
Ⅳ. 영 업 손 익		8,994,252,001		5,856,816,448
Ⅴ. 영 업 외 수 익		7,352,341,264		6,609,325,798
1 유 형 자 산 처 분 이 익	17,496		363,000	
2 임 대 료	105,640,000		102,840,000	
3 보 조 금 수 익	9,641,500		247,260	
4 퇴 직 금 운 용 자 산 이 익	49,303,229		25,927,298	
5 전 기 오 류 수 정 이 익			8,692,643	
6 내 부 수 익	3,810,065,354		3,397,595,508	
7 기 타 공 통 관 리 비 배 분 수 익	3,300,422,118		3,008,698,050	
8 기 타 영 업 외 수 익	77,251,567		64,962,039	
Ⅵ. 영 업 외 비 용		4,045,107,824		3,753,599,810
1 유 형 자 산 처 분 손 실	299,909		122,500	
2 전 기 오 류 수 정 손 실	232,438		2,809,700	
3 기 부 금	500,000		500,000	
4 내 부 비 용	3,995,255,296		3,694,853,238	
5 기 타 영 업 외 비 용	48,820,181		55,314,372	
Ⅶ. 공 통 관 리 비 분 담 비 용		1,285,649,294		656,431,897
1 기 타 분 담 비 용	1,285,649,294		656,431,897	
Ⅷ. 교 육 지 원 사 업 전 출		731,434,472		1,129,966,876
Ⅸ. 신 용 회 계 법 인 세 비 용 차 감 전 계 속 사 업 손 익		10,284,401,675		6,926,143,663
X. 신 용 사 업 회 계 계 속 사 업 손 익		10,284,401,675		6,926,143,663
XI. 비 신 용 사 업 회 계 계 속 사 업 손 익		(2,858,312,392)		5,788,638,798
XII. 당 기 순 손 익		7,426,089,283		12,714,782,461

손 익 계 산 서

제(25)기 2022년 1월 1일 부터 2022년 12월 31일 까지
제(24)기 2021년 1월 1일 부터 2021년 12월 31일 까지

(일 반)

(단위:원)

구 분	제 25 (당)기		제 24 (전)기	
	금 액		금 액	
I. 매 출 액		937,158,381,078		766,746,461,196
1 상품 매출액	892,353,266,234		725,979,269,685	
2 수탁 사업 수수료	24,281,973,542		23,393,563,558	
3 이 용 매출액	15,138,542,581		12,809,697,173	
4 기 타 매출액	279,553,700		278,305,400	
5 수 수 료 수 익	5,105,045,021		4,285,625,380	
II. 매 출 원 가		902,466,421,593		736,803,450,957
1 상품 매출원가	871,344,616,503		706,781,279,188	
2 수탁 가공원가	31,121,805,090		30,022,171,769	
III. 매 출 총 손 익		34,691,959,485		29,943,010,239
IV. 판 매 비 와 관 리 비		32,407,676,780		27,653,193,737
1 인 건 비	6,854,082,427		6,813,196,777	
2 일 반 퇴 직 급 여	1,494,322,832		789,106,650	
3 세 금 과 공 과	288,301,059		365,965,385	
4 전 산 비 용	15,424,507		21,076,820	
5 대 손 상 각 비	143,132,137		996,123	
6 감 가 상 각 비	649,379,413		673,022,298	
7 무 형 자 산 상 각 비	163,604,552		169,444,155	
8 판 매 경 비	10,252,303,061		8,625,817,573	
9 경 비	12,547,126,792		10,194,567,956	
V. 공 통 관 리 비 배 분 수 익		3,956,459,780		3,174,072,076
1 공 통 관 리 비 배 분 수 익	3,956,459,780		3,174,072,076	
VI. 영 업 손 익		6,240,742,485		5,463,888,578
VII. 교 육 지 원 사 업 비 용		12,142,907,845		8,359,069,222
1 영 농 지 원 사 업 비	10,632,811,083		6,995,577,597	
2 영 농 지 도 사 업 비	717,919,043		607,720,714	
3 교 육 사 업 비	48,691,050		20,228,370	
4 흥 보 선 천 사 업 비	37,357,780		39,933,920	
5 조 사 연 구 사 업 비	23,576,086		25,894,991	
6 복 지 지 원 사 업 비	682,552,803		669,713,630	
VIII. 영 업 외 수 익		23,872,821,692		26,597,513,763

(일 반)

(단위:원)

구 분	제 25 (당)기		제 24 (전)기	
	금 액		금 액	
1 이 자 수 익	3,421,452,217		2,544,656,906	
2 배 당 금 수 익	1,083,806,842		902,832,096	
3 임 대 료	96,882,736		88,801,272	
4 지 분 법 이 익	10,000,651,759		13,946,455,105	
5 유 형 자 산 처 분 이 익	179,915,364			
6 퇴 직 금 운 용 자 산 이 익	61,563,693		27,153,725	
7 보 조 금 수 익	202,576,720		2,677,170	
8 대 손 출 당 금 환 입	376,556,476		937,787,980	
9 전 기 오 류 수 정 이 익	256,246,473		82,500,348	
10 신 용 사 업 자 금 이 자 수 익	179,828,761		89,164,420	
11 내 부 수 익	6,760,836,932		7,268,970,060	
12 기 타 영 업 외 수 익	1,252,503,719		706,514,681	
IX. 영 업 외 비 용		20,297,650,952		16,995,915,087
1 이 자 비 용	1,274,206,595		1,575,185,400	
2 지 분 법 손 실	3,860,418,843		617,310,212	
3 유 형 자 산 처 분 손 실	204,141		113,769	
4 기 타 의 대 손 상 각 비	198,015,594		1,911,191,510	
5 전 기 오 류 수 정 손 실	4,070,000		15,557,302	
6 기 부 금	184,983,640		152,020,000	
7 신 용 사 업 자 금 이 자 비 용	4,865,686,331		2,237,384,633	
8 내 부 비 용	6,575,646,990		6,971,712,330	
9 지분법적용투자주식손상차손			421,363,768	
10 기타공통관리비분담비용	3,300,422,118		3,008,698,050	
11 기 타 영 업 외 비 용	33,996,700		85,378,113	
X. 교 육 지 원 사 업 전 입		731,434,472		1,129,966,876
X I. 일 반 회 계 법 인 세 차 감 전 계 속 사 업 손 익		(1,595,560,148)		7,836,384,908
X II. 계 속 사 업 손 익 법 인 세 비 용		1,262,752,244		2,047,746,110
X III. 일 반 사 업 회 계 계 속 사 업 손 익		(2,858,312,392)		5,788,638,798
X IV. 신 용 사 업 회 계 계 속 사 업 손 익		10,284,401,675		6,926,143,663
X V. 당 기 순 손 익		7,426,089,283		12,714,782,461

17. 이익잉여금처분(이월결손금처리)계산서

이 익 잉 여 금 처 분 계 산 서

제(25)기 2022년 1월 1일부터
2022년 12월 31일 까지

제(24)기 2021년 1월 1일부터
2021년 12월 31일 까지

처분예정일 2023년 2월 15일

처분확정일 2022년 2월 24일

도드람양돈협동조합

(단위 : 원)

구 분	제 25 (당)기		제 24 (전기)	
	금	액	금	액
I. 미 처 분 이 익 잉 여 금		10,170,412,091		13,721,614,041
1 전기이월미처분이익잉여금 (또는 전기이월미처리결손금)	2,744,322,808		1,706,887,140	
2 회계변경의누적효과				
3 전기오류수정이익 (또는 전기오류수정손실)			700,055,560	
4 지분법평가				
5 당기순이익 (또는 당기순손실)	7,426,089,283		12,714,782,461	
II. 임의적립금등의이입액				
1 유통손실보전적립금				
합 계		10,170,412,091		13,721,614,041
III. 이 익 잉 여 금 처 분 액		8,136,329,673		10,977,291,233
1 법정적립금	1,017,041,209	10.00%	1,372,161,404	10.00%
2 임의적립금	3,034,082,418	29.83%	5,488,645,616	40.00%
가. 사업준비금	2,034,082,418	20.00%	5,488,645,616	40.00%
- 사료사업이익잉여	915,337,088	45.00%	2,469,890,527	45.00%
- 공동출하이익잉여	813,632,967	40.00%	2,195,458,246	40.00%
- 신종사업이익잉여	305,112,363	15.00%	823,296,843	15.00%
나. 유통손실보전적립금	1,000,000,000	9.83%		
다. 사업활성화적립금				
라. 경제사업활성화적립금				
3 배당금	4,085,206,046	40.17%	4,116,484,213	30.00%
가. 출자배당금	2,880,433,046		2,512,611,090	
- 조합원출자배당금	1,973,973,163	4.00%	1,654,039,133	3.48%
- 우선출자배당금	906,459,883	6.50%	858,571,957	6.00%
나. 이종고배당금	1,204,773,000		1,603,873,123	
- 사료사업이익잉여	542,147,850	45.00%	721,742,905	45.00%
- 공동출하이익잉여	481,909,200	40.00%	641,549,249	40.00%
- 신종사업이익잉여	180,715,950	15.00%	240,580,969	15.00%
IV. 자기이월미처분이익잉여금		2,034,082,418		2,744,322,808
1 법에의한이월금	2,034,082,418	20.00%	2,744,322,808	20.00%
2 미처분이월금				

18. 자본변동표

자 본 변 동 표

제 (25) 기 2022년 12월 31일 현재
제 (24) 기 2021년 12월 31일 현재

도드람알imentos합동조합

(단위 : 원)

계 정 구 분	출 자 금	자 본 잉 여 금	자 본 조 정	기타포괄손익누계액	이 익 잉 여 금	총 계
2021. 1. 1(보고금액)	61,601,492,724		(2,544,293,047)	(1,216,214,863)	26,583,645,060	84,424,629,874
자본법평가						
전기오류수정손익						
수정후 이익잉여금					26,583,645,060	84,424,629,874
(연차배당)					(745,090,559)	(745,090,559)
처분후 이익잉여금					25,838,554,501	83,679,539,315
증자	5,289,723,904					5,289,723,904
- 출자금 납입	2,158,918,904					2,158,918,904
- 가입금 납입	8,305,000					8,305,000
- 우선출자 납입	3,122,500,000					3,122,500,000
자본잉여금변동(증가)						
감자	(2,547,048,047)		2,544,293,047		(285,049,080)	(287,804,080)
- (탈퇴지분선급금)	(924,418,047)		924,418,047			
- (우선출자매입)	(1,619,875,000)		1,619,875,000			
- (탈퇴지분정산)	(2,755,000)				(285,049,080)	(287,804,080)
자기지분취득			(1,779,211,711)			(1,779,211,711)
- (탈퇴지분선급금)			(1,103,481,711)			(1,103,481,711)
- (우선출자매입)			(675,730,000)			(675,730,000)
당기순손익					12,714,782,461	12,714,782,461
재평가잉여금						
매도가능증권평가손익						
자본법이익잉여금변동					(700,055,560)	(700,055,560)
자본법자본변동				2,746,239,344		2,746,239,344
(무의지분법자본변동)				(2,997,353,477)		(2,997,353,477)
2021. 12. 31	64,344,168,581		(1,779,211,711)	(1,467,328,996)	37,568,232,322	98,665,860,196
2022. 1. 1(보고금액)	64,344,168,581		(1,779,211,711)	(1,467,328,996)	37,568,232,322	98,665,860,196
자본법평가						
전기오류수정손익						
수정후 이익잉여금					37,568,232,322	98,665,860,196
(연차배당)					(4,116,484,213)	(4,116,484,213)
처분후 이익잉여금					33,451,748,109	94,549,375,983
증자	1,483,454,363					1,483,454,363
- 출자금 납입	2,146,119,363					2,146,119,363
- 가입금 납입	13,065,000					13,065,000
- 우선출자 납입	(675,730,000)					(675,730,000)
자본잉여금변동(증가)						
감자			264,842,443		(416,485,554)	(151,643,111)
- (탈퇴지분선급금)			(899,374,268)			(899,374,268)
- (우선출자매입)			60,735,000			60,735,000
- (탈퇴지분정산)			1,103,481,711		(416,485,554)	686,996,157
당기순손익					7,426,089,283	7,426,089,283
재평가잉여금						
매도가능증권평가손익						
자본법이익잉여금변동 외						
자본법자본변동				360,184,972		360,184,972
(또는 무의지분법자본변동)						
2022. 12. 31	65,827,622,944		(1,514,369,268)	(1,107,144,024)	40,461,351,838	103,667,461,490

19. 감사보고서

2022년도 결산 감사보고서

I

감사 실시 기간



조합 : 2023년 01월 05일~06일, 09일~10일, 12일, 19일

II

주요내용

본 감사인들은 정관 제52조에 따라, 2022년도 말 조합의 사업추진 과정 및 그 결과와 결산 관련 자료에 대해 사업단위 별로 감사를 진행하였으며,

조합의 2022년도 말 재무제표 및 부속명세서 등을 검토한 결과 재무제표는 일반적으로 인정된 회계처리기준과 농업협동조합 법령 및 우리 조합 정관에 따라 공정하게 표시하고 있음을 확인하였습니다.

직책	성명	확인
감사	송 일 환	
감사	김용훈	

20. 사업보고서

2022년 사업보고서

가. 주요기관 의결사항

■ 대의원회

개최일자	참석인원	주요 의결사항
정기대의원회 (1차 대의원회) (‘22.02.24.)	40명	<ul style="list-style-type: none">○ 제1호 의안 2021년 사업 결산 승인(안)○ 제2호 의안 2021년 이익잉여금 처분 승인(안)○ 제3호 의안 규약 개정 승인(안) : 임원 보수 및 실비변상규약○ 제4호 의안 도드람일반산업단지(제2사료공장부지) 사업계획 변경 승인(안)○ 제5호 의안 사외이사 보궐선거(안)
임시대의원회 (2차 대의원회) (‘22.04.25.~28. /서면 의결)	55명	<ul style="list-style-type: none">○ 제1호 의안 조합 사업 이용 조합원 우대제도 운용 승인(안)○ 제2호 의안 2022년 사업계획 수지예산 변경 승인(안)
임시대의원회 (3차 대의원회) (‘22.08.10.)	40명	<ul style="list-style-type: none">○ 제1호 의안 상임감사 성과연봉(전별금) 지급 승인(안)○ 제2호 의안 상임감사 선출(안)
임시대의원회 (4차 대의원회) (‘22.11.09.)	46명	<ul style="list-style-type: none">○ 제1호 의안 2023년 사업계획 및 예산 승인(안)○ 제2호 의안 도드람 서울 통합사옥 컨소시엄 지분 변경 승인(안)○ 제3호 의안 상임이사 선출(안)○ 제4호 의안 2023년 임원 연봉 결정 승인(안)

■ 이사회

개최일자	참석인원	주요 의결사항
제1차 이사회 (‘22.01.18.)	14명	<ul style="list-style-type: none"> ○ 제1호 의안 정기대의원회 개최 승인(안) ○ 제2호 의안 사외이사 보궐선거 선거일 지정 승인(안) ○ 제3호 의안 조합 및 자회사 임직원 특별상여금 지급 승인(안) ○ 제4호 의안 조합 규정 개정 승인(안) : 직제규정 ○ 제5호 의안 조합 규정 개정 승인(안) : 직무범위규정 ○ 제6호 의안 자회사 임원 및 각종 위원회 위원 선임 승인(안) ○ 제7호 의안 계통농협 상생 자금 지급(연장) 승인(안) : 서천축협 ○ 제8호 의안 조합장 및 이사의 자기거래 초과에 대한 승인(안) ○ 제9호 의안 조합원 가입 승인(안) ○ 제10호 의안 우선출자 소각 승인(안)
제2차 이사회 (‘22.02.15.)	13명	<ul style="list-style-type: none"> ○ 제1호 의안 사업준비금 배부기준 승인(안) ○ 제2호 의안 정기대의원회 부의 안건 심의(안) <ul style="list-style-type: none"> 1호 안 2021년 사업 결산 승인(안) 2호 안 2021년 이익잉여금 처분 승인(안) 3호 안 규약 개정 승인(안) : 임원 보수 및 실비변상규약 4호 안 도드람일반산업단지(제2사료공장부지) 사업계획 변경 승인(안) 5호 안 사외이사 보궐선거(안) ○ 제3호 의안 조합장 및 이사의 자기거래 초과에 대한 승인(안) ○ 제4호 의안 우선출자 소각 승인(안)
제3차 이사회 (‘22.03.23.)	12명	<ul style="list-style-type: none"> ○ 제1호 의안 운영평가자문회의 위원 선임(안) ○ 제2호 의안 (투)자회사 경영 약정 연장 승인(안) : ㈜디앤디종돈 ○ 제3호 의안 고정투자 처분 승인(안) : 김제에프엠씨분사 ○ 제4호 의안 조합장 및 이사의 자기거래 초과에 대한 승인(안) ○ 제5호 의안 조합원 가입 승인(안) ○ 제6호 의안 우선출자 소각 승인(안)

<p>제4차 이사회 (‘22.04.19.)</p>	<p>14명</p>	<ul style="list-style-type: none"> ○ 제1호 의안 임시대의원회 개최 승인(안) ○ 제2호 의안 임시대의원회 부의 안건 심의(안) <ul style="list-style-type: none"> 1호 안 조합 사업 이용 조합원 우대제도 운용 승인(안) 2호 안 2022년 사업계획 수지예산 변경 승인(안) ○ 제3호 의안 제12기 대의원 선거일 지정 승인(안) ○ 제4호 의안 2022년 사업계획 예산 조정 승인(안) ○ 제5호 의안 조합 인사위원회 위원 선임(안) ○ 제6호 의안 2022년 약정조합원 육성계획 수립 승인(안) ○ 제7호 의안 조합장 및 이사의 자기거래 초과에 대한 승인(안) ○ 제8호 의안 조합원 가입 승인(안) ○ 제9호 의안 탈퇴 조합원 지분 선지급 승인(안) ○ 제10호 의안 우선출자 소각 승인(안)
<p>제5차 이사회 (‘22.05.17.)</p>	<p>14명</p>	<ul style="list-style-type: none"> ○ 제1호 의안 ㈜디에스피드 차입금(기성고대출) 관련 연대보증 승인(안) ○ 제2호 의안 상임감사 인사추천위원회 위원 구성(안) ○ 제3호 의안 계통농협 상생 자금 지급(연장) 승인(안) : 우성농협 ○ 제4호 의안 조합장 및 이사의 자기거래 초과에 대한 승인(안) ○ 제5호 의안 조합원 가입 승인(안) ○ 제6호 의안 탈퇴 조합원 지분 선지급 승인(안) ○ 제7호 의안 우선출자 소각 승인(안)
<p>임시이사회 (1차) (‘22.06.07. /서면 의결)</p>	<p>15명</p>	<ul style="list-style-type: none"> ○ 제1호 의안 도드람 통합사옥 신축공사 공사대금 지급보증서 발급 승인(안)
<p>제6차 이사회 (‘22.06.21.)</p>	<p>14명</p>	<ul style="list-style-type: none"> ○ 제1호 의안 2022년 임시대의원회(대의원 워크숍) 개최 승인(안) ○ 제2호 의안 상임감사 선거일 지정 승인(안) ○ 제3호 의안 브랜드 수급 안정 지원금 운용 승인(안) ○ 제4호 의안 ㈜디에스피드 차입금 관련 연대보증 승인(안) ○ 제5호 의안 운영평가자문회의 위원 선임 승인(안) ○ 제6호 의안 조합장 및 이사의 자기거래 초과에 대한 승인(안) ○ 제7호 의안 조합원 가입 승인(안) ○ 제8호 의안 우선출자 소각 승인(안)

제7차 이사회 (‘22.07.19.)	15명	<ul style="list-style-type: none"> ○ 제1호 의안 조합장 및 이사의 자기거래 초과 승인(안) ○ 제2호 의안 조합원 가입 승인(안) ○ 제3호 의안 탈퇴 조합원 지분 선지급 승인(안) ○ 제4호 의안 우선출자 소각 승인(안)
임시이사회 (2차) (‘22.07.29.)	12명	<ul style="list-style-type: none"> ○ 제1호 의안 임시대의원회 부의 안건 심의(안) 승인(안) <li style="padding-left: 20px;">1호 안 상임감사 성과연봉(전별금) 지급 승인(안) <li style="padding-left: 20px;">2호 안 상임감사 선출(안)
제8차 이사회 (‘22.08.23.)	14명	<ul style="list-style-type: none"> ○ 제1호 의안 상임이사 인사추천위원회 위원 구성(안) ○ 제2호 의안 기업신용대출 한도 설정 승인(안) ○ 제3호 의안 조합장 및 이사의 자기거래 초과 승인(안) ○ 제4호 의안 조합원 가입 승인(안)
제9차 이사회 (‘22.09.20.)	15명	<ul style="list-style-type: none"> ○ 제1호 의안 임시대의원회 개최 승인(안) ○ 제2호 의안 상임이사 선거일 지정 승인(안) ○ 제3호 의안 조합장 및 이사의 자기거래 초과 승인(안) ○ 제4호 의안 조합원 가입 승인(안)
임시이사회 (3차) (‘22.09.27.)	14명	<ul style="list-style-type: none"> ○ 의결사항 없음. (긴급 보고사항에 따른 임시이사회 개최)
제10차 이사회 (‘22.10.18.)	15명	<ul style="list-style-type: none"> ○ 제1호 의안 임시대의원회 부의 안건 심의(안) 승인(안) <li style="padding-left: 20px;">1호 안 2023년 사업계획 및 예산(안) <li style="padding-left: 20px;">2호 안 도드람 서울 통합사옥 컨소시엄 지분 변경(안) <li style="padding-left: 20px;">3호 안 상임이사 선출(안) <li style="padding-left: 20px;">4호 안 2023년 임원 연봉 결정(안) ○ 제2호 의안 조합장 및 이사의 자기거래 초과 승인(안) ○ 제3호 의안 조합원 가입 승인(안) ○ 제4호 의안 탈퇴 조합원 지분 선지급 승인(안) ○ 제5호 의안 우선출자 소각 승인(안)

<p>제11차 이사회 (‘22.11.15.)</p>	<p>14명</p>	<ul style="list-style-type: none"> ○ 제1호 의안 (투)자회사 임원 추가 선임 승인(안) ○ 제2호 의안 조합 규정 개정 승인(안) ○ 제3호 의안 고정자산 취득 승인(안) ○ 제4호 의안 고정자산 처분 승인(안) ○ 제5호 의안 조합장 및 이사의 자기거래 초과 승인(안) ○ 제6호 의안 농신보 부분보증서 조합책임분담분 초과 거래에 대한 승인(안) ○ 제7호 의안 조합원 가입 승인(안) ○ 제8호 의안 탈퇴 조합원 지분 선지급 승인(안)
<p>제12차 이사회 (‘22.12.20.)</p>	<p>15명</p>	<ul style="list-style-type: none"> ○ 제1호 의안 조합 규정 제정·개폐 승인(안) ○ 제2호 의안 2022년 조합원 실태조사 결과 확인 ○ 제3호 의안 도농상생기금 납입 승인(안) : 농협중앙회 ○ 제4호 의안 조합장 및 이사의 자기거래 초과 승인(안) ○ 제5호 의안 조합원 가입 승인(안) ○ 제6호 의안 탈퇴 조합원 지분 선지급 승인(안) ○ 제7호 의안 우선출자 소각 승인(안)
<p>임시이사회 (4차) (‘22.12.23. /서면 의결)</p>	<p>15명</p>	<ul style="list-style-type: none"> ○ 제1호 의안 농협경제지주 경제사업활성화 자금 차입 승인(안)

나. 주요사업 추진 실적

(단위 : 백만 원, %)

구	분	연간계획 (A)	2022년 (B)	달성률 (C=B/A)	전년동기 (D)	전년동기 대비	
						금액 (B-D)	증감률
경제사업		1,315,932	1,436,532	109.2	1,257,843	178,689	14.2
	구 매	337,210	367,449	109.0	286,601	80,848	28.2
	판 매	923,674	1,014,159	109.8	919,918	94,241	10.2
	마 트	10,232	10,272	100.4	10,251	21	0.2
	이 용	14,384	14,861	103.3	12,984	1,877	14.5
	수수료	30,127	29,512	98.0	27,811	1,701	6.1
	기 타	305	279	91.5	278	1	0.4
상호금융 예수금	잔 액	890,000	961,959	108.1	869,610	92,349	10.6
	평 잔	870,000	916,382	105.3	838,404	77,978	9.3
상호금융 대출금	잔 액	700,000	801,031	114.4	659,237	141,794	21.5
	평 잔	690,000	726,906	105.3	629,667	97,239	15.4
보험(공제)료		16,140	19,194	118.9	20,445	△1,251	△6.1

Ⅲ. 자금조달 및 운용에 관한 사항

21. 취급상품 현황(※ 대표상품 2가지이상)

구 분	상품의 종류 및 특징	비 고
출 자 금		
요 구 불 예 탁 금	<p>1. 콕 BASIC 통장 : 개인고객을 위한 비대면 가입 가능한 상품으로 거래명세장을 사용하지 않고 전자금융 플랫폼 이용 이체거래를 한 경우 우대이율 적용됨.</p> <p>2. 탄탄대로Biz 종합통장 : 개인사업자와 중소기업을 위해 단기자금운용에 맞도록 고금리 수시입출식예금과 한도거래대출 서비스를 동시에 이용할 수 있는 사업자 전용 복합금융상품.</p>	
거 치 식 예 탁 금	<p>1. 복리식정기예탁금 : 정기예탁금 이자를 매월 지급하지 않고 월복리로 계산하여 만기에 지급하는 고금리 상품</p> <p>2. 다같이동행예금 : 가입만으로도 공익가치 실현에 동참하는 '선한 영향력'상품으로 연평잔의 일정액이 다같이동행기금에 적립됨.</p>	
적 립 식 예 탁 금	<p>1. 정기적금 : 매월 일정액을 납입하여 목돈을 마련하는 적립식 예금</p> <p>2. 주머니 정기적금 : 오픈뱅킹 서비스를 이용하면 우대금리를 제공하는 특화상품</p> <p>3. 자유적립적금 : 납입방법 및 납입회수 등 저축방법이 자유로운 적립식 예금</p>	
대 출 금	<p>1. 슈퍼모기지론 : 할부상환 시 최장 30년 장기의 대출기간, 일시상환은 대출상환액이 최초대출액 20%까지 매년 중도상환수수료 면제, 다양한 적용금리 선택</p> <p>2. 햇살론 : 저소득, 저신용의 자영업자, 근로자, 농림어업인 대상의 서민대출</p>	

22. 금리결정체계 및 금리현황

가. 금리결정체계

■ 여신금리

현재 주로 적용되고 있는 금리체계는 농축협 MOR금리체계이며 기타 금리체계로는 실세금리 연동, 수신금리 연동, 개별금리 연동 금리체계가 있습니다. 농축협MOR금리체계는 은행채AAA에 농축협별 정기예탁금리를 감안하여 산출한 기준금리를 바탕으로, 원가가산금리(유동성프리미엄, 업무원가, 신용원가, 목표마진)와 가산 및 우대금리를 적용하여 결정됩니다.

실세금리연동대출 금리체계는 정기예탁금1년제금리, 특별회계 정기예치금리, 예탁금전국평균금리 등 시장실세금리에 가산금리(취급손비)를 더하여 대고객 적용금리를 결정하는 금리체계입니다.

수신금리 연동 금리는 예적금 담보대출시 수신금리에 연동하는 대출 금리로 수신금리에 0.5%~2.0%를 가산하여 운용하며, 개별금리는 고객과 개별로 약정한 금리로서 개별 계좌별로 관리하며 지자체 협약대출 등에 사용됩니다.

■ 수신금리

예금상품의 만기에 대응하는 시장대표금리를 기준으로 단기적 요인으로는 시장금리, 타행 금리 수준, 자금사정 및 예금취급비용 등을 들 수 있으며, 중장기적 요인으로는 ALM상 금리위험, 예대마진 및 경영전략 등이 포함됩니다.

시장금리수준은 자금조달비용을 추정하는 기준이 되므로 예금금리 수준 결정에 가장 중요한 요인이며, 시장금리 수준에 연동되어 있는 실적배당 예금상품의 금리결정에 절대적인 영향을 미칩니다.

예금취급비용은 예금업무를 처리하기 위해 소요되는 직접비용(예금자보호기금비용, 상환준비 부담비용)과 간접경비(인건비, 전산비 등)으로 구분할 수 있고 적정마진은 영업점이 실제로 약정한 예금금리에서 「내부금리 + 예금취급비용」을 차감하여 결정되며, 영업점장의 판단에 따라 가감할 수 있습니다.

또한, 경쟁기관의 금리수준과 경영전략 등도 일정한 한도 내에서 반영되며, 금융기관의 경영전략은 단기적으로 예금금리에 반영되기 보다는 중장기적으로 금리수준에 영향을 주는 요소로 자산·부채의 기간구조, 수익현황 및 시장점유율 등을 포함합니다.

금융기관은 자산과 부채의 만기불일치로 인한 위험을 줄이기 위해 자산과 부채의 만기구조를 가능한 일치시키는 방향으로 예금금리를 조절하고 있으며 일반적으로 예금의 평균만기가 대출의 평균만기보다 짧기 때문에 예금의 평균만기를 늘려야 할 경우 장기에금의 금리수준을 단기에금의 금리수준보다 기간스프레드 이상으로 높게 책정합니다.

나. 금리현황

■ 여신금리

구 분		신용등급별 현황			비고
		최상위 등급	최다차주 해당등급	최하위 등급	
개 인 대 출	신용대출	01등급	04등급	09등급	
		4.98	6.26	8.30	
	주택담보대출	01등급	04등급	09등급	
		4.75	4.64	5.78	
부동산(주택제외)담보대출	01등급	03등급	10등급		
		5.72	5.51	6.32	
	예적금담보대출	구분없음			
		3.85			
기 업 대 출	신용대출	구분없음			
	담보대출	구분없음			
		5.29			

■ 수신금리

구 분	기간	최저금리 ¹⁾	최고금리 ²⁾	비고
보 통 예 탁 금		0.01	0.01	
자 립 예 탁 금		0.01	0.01	
정 기 적 금	6개월이상 ~ 12개월미만	2.00	4.00	
	12개월이상 ~ 24개월미만	3.00	5.00	
	24개월이상 ~ 36개월미만	2.50	4.00	
	36개월이상 ~ 48개월미만	2.50	4.00	
	48개월이상 ~ 60개월미만	2.50	4.00	
	60개월이상	2.50	4.00	
정 기 예 탁 금	1개월이상 ~ 3개월미만	0.90	3.00	
	3개월이상 ~ 6개월미만	1.60	4.00	
	6개월이상 ~ 12개월미만	3.70	5.20	
	12개월이상 ~ 24개월미만	4.00	5.00	
	24개월이상 ~ 36개월미만	2.50	2.80	
	36개월이상 ~ 48개월미만	2.50	2.80	
	48개월이상 ~ 60개월미만	1.10	2.80	
	60개월이상	1.10	2.80	

주 1) 기본고시금리 기준

2) 일반우대금리 기준(정기적금:인터넷가입시, 정기에금:하나로고객등급별 등)

23. 자금조달 및 운용 실적(평잔)

(단위 : 백만 원, %)

구 분		2021년(A)		2022년(B)		증 감(B-A)			
		금액	구성비	금액	구성비	금액	구성비		
조달	비용성	예수금(별단제외)	832,247	69.53	910,462	70.03	78,215	0.50	
		차입금	상호금융	1,075	0.09	13,048	1.00	11,973	0.91
			정책자금	132,241	11.05	139,170	10.71	6,929	△0.34
			보험사업	0	0.0	0	0.00	0	0.00
			기타	0	0.0	0	0.00	0	0.00
			일반차입금	72,111	6.02	57,685	4.44	△14,426	△1.58
			기타	20,965	1.75	28,293	2.18	7,328	0.43
		소계	1,058,639	88.44	1,148,658	88.36	90,019	△0.08	
	무비용성	자기자본	86,607	7.24	95,779	7.37	9,172	0.13	
		충당금등	17,295	1.44	18,715	1.43	1,420	△0.01	
		기타	34,471	2.88	36,892	2.84	2,421	△0.04	
		소계	138,373	11.56	151,386	11.64	13,013	0.08	
	조달 합계		1,197,012	100.00	1,300,044	100.00	103,032		
	운용	수익성	예치금	128,399	10.73	113,362	8.72	△15,037	△2.01
대출금			상호금융	629,667	52.60	726,906	55.91	97,239	3.31
			정책자금	132,268	11.05	139,222	10.71	6,954	△0.34
			보험대출	0	0.00	0	0.00	0	0.00
			신용카드	825	0.07	858	0.07	33	0.00
			기타	0	0.00	0	0.00	0	0.00
			외상매출금	38,966	3.26	31,568	2.43	△7,398	△0.83
유가증권			0	0.00	0	0.00	0	0.00	
기타			63,288	5.28	66,517	5.12	3,229	△0.16	
소계			993,413	82.99	1,078,433	82.96	85,020	△0.03	
무수익성		비유동	투자자산	60,646	5.07	78,943	6.07	18,297	1.00
			유형자산	117,885	9.85	111,528	8.58	△6,357	△1.27
			무형자산	612	0.05	449	0.03	△163	△0.02
		기타	24,456	2.04	30,691	2.36	6,235	0.32	
소계	203,599	17.01	221,611	17.04	18,012	0.03			
운용 합계		1,197,012	100.00	1,300,044	100.00	103,032			

※ "차입금-기타"에 "보험일반차입금", "대출금-기타"에 "보험일반대출금" 각각 포함

24. 대출금 현황

■ 종류별 현황

(단위 : 백만 원, %)

구 분	2021년말(A)		2022년말(B)		증 감(B-A)	
	금 액	구성비	금 액	구성비	금 액	구성비
상 호 금 용 자 금 대 출	659,237	83.17	801,031	83.02	141,794	△0.15
정 책 자 금 대 출	133,378	16.83	163,803	16.98	30,425	0.15
기 타(보 험 일 반 대 출)	-	-	-	-	-	-
합 계	792,615	100.00	964,834	100.0	172,219	-

■ 담보별 현황

(단위 : 백만 원, %)

구 분	2021년말(A)		2022년말(B)		증 감 (B-A)		
	금 액	구성비	금 액	구성비	금 액	구성비	
담 보	부 동 산	669,083	84.41	793,605	82.25	124,522	△2.16
	준 부 동 산	-	-	-	-	-	0.00
	예 적 금	9,115	1.15	20,992	2.18	11,877	1.03
	보 증 서	2,155	0.27	2,086	0.22	△69	△0.05
	유 가 증 권	-	-	-	-	-	0.00
	동 산	857	0.11	841	0.09	△16	△0.02
	기 타	3,418	0.43	3,389	0.34	△29	△0.09
	소 계	684,628	86.37	820,913	85.08	136,285	△1.29
일부신용담보	86,328	10.90	95,390	9.89	9,062	△1.01	
신 용	21,659	2.73	48,531	5.03	26,872	2.30	
합 계	792,615	100.0	964,834	100.0	172,219	-	

주) 담보별 현황(카드계정제외): 상호금융자금대출 + 정책자금대출 + 기타(보험일반대출)

■ 용도별 현황

(단위 : 백만 원, %)

구 분		2021년(A)		2022년(B)		증 감(B-A)	
		금 액	구성비	금 액	구성비	금 액	구성비
가 계 대 출	주 택 구 입	140,412	17.72	246,031	25.50	105,619	7.78
	생 계 자 금	79,148	9.99	71,264	7.38	△7,884	△2.61
	기 차 입 금 상 환 자 금	20,124	2.54	17,173	1.78	△2,951	△0.76
	기 타	82,701	10.43	74,120	7.68	△8,581	△2.75
개 인 사 업 자 대 출		183,099	23.10	223,156	23.13	40,057	0.03
법 인 사 업 자 대 출		153,753	19.39	169,287	17.55	15,534	△1.84
정 책 자 금		133,378	16.83	163,803	16.98	30,425	0.15
합 계		792,615	100.00	964,834	100.00	172,219	-

■ 비조합원 대출현황

(단위 : 백만 원)

구 분	2021년(A)	2022년(B)	증 감(B-A)
신 규 취 급	54,288	82,584	28,296
대 출 한 도	371,214	449,245	78,031
대 출 금 액	238,995	277,790	38,795
대 출 잔 액	211,735	248,754	37,019

25. 예적금 현황

(단위 : 백만 원, %)

구 분	2021년(A)				2022년(B)				증감(B-A)	
	잔액	구성비	평잔	구성비	잔액	구성비	평잔	구성비	잔액	평잔
요구불예금	238,611	27.44	224,446	26.77	230,027	23.91	240,614	26.26	△8,584	16,168
적립식예금	56,925	6.55	45,602	5.44	40,048	4.16	41,725	4.55	△16,877	△3,877
거치식예금	574,074	66.02	568,356	67.79	691,884	71.93	634,043	69.19	117,810	65,687
합 계	869,610	100.0	838,404	100.0	961,959	100.0	916,382	100.0	92,349	77,978

26. 유가증권 투자 현황

(단위 : 백만 원, %)

구 분	2021년(A)		2022년(B)		증감(B-A)	
	금 액	구성비	금 액	구성비	금 액	구성비
국 · 공 채	-	-	-	-	-	-
회 사 채	-	-	-	-	-	-
수 익 증 권	-	-	-	-	-	-
예금자보호기금채권	-	-	-	-	-	-
기 타 유 가 증 권	-	-	-	-	-	-
합 계	-	-	-	-	-	-

27. 부실·고정이하여신 현황

(단위 : 백만 원)

구 분	2021년(A)	2022년(B)	증감(B-A)
총 여 신	793,552	1,003,764	210,212
고 정 이 하 여 신	7,450	6,924	△526
부 실 여 신	1,305	491	△814

주1) 총여신 : 상호금융자금대출+정책자금대출+보험일반대출+대리대출+여신성가지급금+신용가지급금+신용카드채권+유가증권+미수금(신용)

주2) 부실여신은 회수의문 및 추정손실의 합계임

28. 대손상각액 및 대손충당금 적립 현황

(단위 : 백만 원, %)

구 분		2021년(A)	2022년(B)	증감(B-A)
기 중 대 손 상 각 액		1,393	1,317	△76
대손충당금 적립현황	총 당 금 적 립 액	13,990	16,701	2,711
	총 당 금 비 율 (총당금적립률)	120.0	120.0	-

주) 대손충당금은 「상호금융업감독규정」 자산건전성 분류기준에 따라 적립됨.

29. 비업무용 부동산 보유 현황

(단위 : 백만 원)

구 분	취득후 1년미만 경과분	취득후 1~3년미만 경과분	취득후 3년 경과분
토 지	-	-	-
건 물	-	-	-

IV. 경영지표에 관한 사항

30. 경영평가 등급 현황

구 분	2021년말		2022년말	
	종합경영평가	경영실태평가	종합경영평가	경영실태평가
평가등급	1 등급	2 등급	1 등급	2 등급

31. 주요 경영비율 현황

(단위 : 백만원, %)

구 분		2021년	2022년	비 고	
자본적정성	순 자 본 비 율	9.01	8.27	높을수록 양호	
	단 순 자 기 자 본 비 율	8.03	7.28	높을수록 양호	
	총 자 본 비 율	12.38	11.33	높을수록 양호	
유 동 성	유 동 성 비 율	32.60	27.93	높을수록 양호	
	고 정 자 산 비 율	110.45	110.29	낮을수록 양호	
수 익 성	총 자 산 순 이 익 률	1.08	0.58	높을수록 양호	
	수 지 비 율	98.67	98.58	낮을수록 양호	
	총 자 산 경 비 율	3.92	4.34	낮을수록 양호	
자산건전성	손실위험도가중여신비율	1.61	1.38	낮을수록 양호	
	순 고 정 이 하 여 신 비 율	0.65	0.50	낮을수록 양호	
	연 체 대 출 금 비 율	0.52	0.31	낮을수록 양호	
생 산 성	직 원 1 인 당	영 업 이 익	52	55	높을수록 양호
		예 금	5,081	5,455	높을수록 양호
		대 출 금	4,618	5,156	높을수록 양호

주) 직원1인당 예금·대출금 = 예금·대출금(평잔) ÷ 직원수

V. 리스크 관리 및 내부통제에 관한 사항*2013.3.8.개정

32. 리스크 관리 개요

■ 리스크의 개념

➔ 리스크(Risk)란 장래에 예기치 못한 손실이 발생할 가능성을 말합니다. 즉, 자금을 운용하고 조달하는 과정에서 미래의 불확실성으로 인한 손실 발생 가능성, 또는 보유자산의 가치가 하락할 가능성을 말합니다.

■ 리스크관리 목적

➔ 리스크관리의 목적은 리스크 발생 원천을 파악하여 사전에 리스크를 완화시키거나, 위험에 대비할 수 있는 자본을 적정하게 관리함으로써 우리 농(축)협의 경영건전성과 안정적 성장을 도모하기 위함입니다.

■ 리스크관리 절차

➔ 우리 농(축)협의 리스크관리는 리스크인식과 한도설정, 측정, 모니터링 및 통제, 보고의 절차를 따르고 있으며, 전사적인 리스크관리를 위하여 유동성리스크, 금리리스크, 신용리스크, 시장리스크, 운영리스크, 신용편중리스크를 관리하고 있습니다.

■ 리스크관리 조직

➔ 리스크관리 조직은 이사회를 중심으로 리스크관리위원회, 리스크관리협의회, 리스크관리실무조직으로 구성되어 있으며, 리스크관리에 관한 정책 및 전략수립, 주요 사안에 대한 심의·의결·집행업무를 수행하고 있습니다.

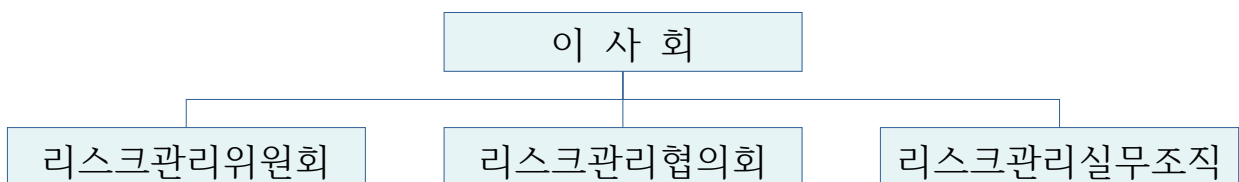

33. 통합리스크

■ 통합리스크의 개념

➔ 통합리스크란 우리 농(축)협에 노출된 리스크를 하나의 리스크관리지표로 통합하여 산출하고 적정 자본을 관리하는 것을 목적으로 합니다.

■ 통합리스크의 측정

➔ 통합리스크의 측정은 4개의 유형별 리스크를 통합하여 산출합니다.

구 분	측 정 방 법
금 리 리스크 (A)	금리EaR
신 용 리스크 (B)	바젤 II 내부등급법
시 장 리스크 (C)	시장VaR
운 영 리스크 (D)	바젤 II 운영표준방법

통합리스크 = A + B + C + D

■ 통합리스크 관리 방법

- ➔ 통합리스크는 가용자본 이내로 관리
- ➔ 통합리스크 허용 한도를 설정하고 유형별 리스크에 위험자본 배분
- ➔ 통합리스크 허용 한도는 사업계획과 연계하여 결정

■ 실제 리스크 관리 현황

선제적 리스크관리를 통해 부실 및 사고를 예방하고, 제한된 자기자본 범위 내에서 수익의 극대화를 위해 신용리스크, 시장리스크, 금리리스크, 운영리스크, 유동성리스크, 편중리스크를 관리 대상으로 하여 전사적 차원에서 통합하여 관리하고 있음.

34. 유동성리스크

■ 유동성리스크의 개념

- ➔ 유동성리스크란 운용과 조달기간이 불일치하거나 예기치 않은 자금의 유출 등으로 지급불능, 비정상적 자산처분, 자금차입에 따른 손실이 발생할 가능성을 말합니다.

■ 유동성리스크의 측정

- ➔ 유동성리스크의 측정은 유동성비율로 산출합니다.

$$\text{산출방법 : 유동성비율} = \frac{\text{잔존만기 3개월이내 유동자산}}{\text{잔존만기 3개월이내 유동부채}} \times 100$$

- ➔ 유동성리스크 측정 대상은 일정기간 안에 만기가 도래하는 자산과 만기가 도래하는 부채입니다.

■ 유동성리스크 관리 방법

- ➔ 유동성비율을 주지표로 관리하고, 유동성누적갭비율, 예대율, 금융기관 예금비율, 유동성커버리지비율(LCR)을 보조지표로 관리
- ➔ 자금의 조달과 운용의 기간불일치를 적정하게 관리
- ➔ 위원회 및 협의회에서 결정한 각종 목표비율한도 준수 및 관리
- ➔ 유동성리스크 발생에 대비한 유동성위기관리대책을 사전에 수립

■ 실제 리스크 관리 현황

유동성리스크의 관리 대상을 자산과 부채로 하여 매일 자금의 조달 및 운용 계획을 수립하고 모니터링하고 있으며, 유동성리스크의 추세를 파악하고 적시 대응을 위해 유동성위기단계점검표를 설정하고 해당 위기 단계 발생 시 사전에 수립된 유동성위기단계별 조치사항을 이행하기 위해 유동성위기단계 점검표를 분석하고 관리하고 있음.

35. 금리리스크

■ 금리리스크의 개념

- ➔ 금리리스크란 금리가 변동할 경우 자산과 부채의 금리기일 불일치로 인하여 손실이 발생할 가능성을 말합니다.

■ 금리리스크의 측정

- ➔ 금리리스크의 측정은 금리EaR로 산출합니다.

| 산출방법 : $\Sigma(\text{만기구간별 금리갭} \times (1\text{년} - \text{금리개정 중간시점}) \times 2\%)$

| 금리EaR 개념 : 금리가 향후 1년 안에 2%변동시 최대 손익변동액

- ➔ 금리리스크 측정대상은 일정기간 안에 금리를 변경할 수 있는 자산과 금리를 변경할 수 있는 부채입니다.

■ 금리리스크의 관리 방법

- ➔ 금리EaR을 주지표로 관리하고 금리누적갭비율을 보조지표, 금리변동에 따른 최대 자산가치변동액(VaR)을 참고지표로 관리
- ➔ 금융시장 동향 및 경쟁 금융기관 정보를 수집하여 금리 운용
- ➔ 위원회 및 협의회에서 결정한 각종 목표비율 한도 준수 및 관리
- ➔ 금리 변경시에는 손익 시뮬레이션을 실시하고, 금리 변경에 따른 손익 변동액을 예상하여 관리

■ 실제 리스크 관리 현황

금리리스크의 관리 대상을 금리민감자산과 금리민감부채로 정하고 금융시장동향, 경제 및 산업동향 등에 관한 정보를 수집, 분석하여 금리리스크 관리에 활용하고 있음.

또한 금리민감자산과 부채의 규모 및 만기, 수익률 현황과 시장환경을 분석하고 거액의 자금을 조달 및 운용하거나 여·수신 금리를 변경할 시에는 금리리스크에 미치는 영향을 사전에 검토하고 손익 시뮬레이션을 수행하고 있음.

36. 신용리스크

■ 신용리스크의 개념

- ➔ 신용리스크란 거래 상대방의 채무불이행으로 대출금과 유가증권 등 채권의 원리금을 회수하지 못하여 손실이 발생할 가능성을 말합니다.

■ 신용리스크의 측정

- ➔ 신용리스크 소요자기자본의 측정은 차주의 신용등급에 따른 부도율과 담보종류에 따른 부도시손실률을 위험가중치 함수에 대입하여 산출된 비예상손실에 예상손실 대비 대손충당금부족분을 합산하여 산출합니다.
- ➔ 신용리스크 측정 대상은 신용사업 자산계정(대외예치금, 유가증권, 상호 금융대출, 정책자금대출, 신용카드수탁계정 등)입니다.

■ 신용리스크 관리 방법

- ➔ 바젤 II 내부등급법에 의해 측정한 신용리스크 소요자기자본을 주지표로 관리
- ➔ 위원회 및 협의회에서 결정한 각종 목표비율 한도 준수 및 관리
- ➔ 독립적이고 전문적인 여신심사체제 확립
- ➔ 채무자 신용상태 등 수시 점검하여 부실징후 조기 발견
- ➔ 신용리스크 관련 위험프리미엄을 산출하여 금리에 반영

■ 실제 리스크 관리 현황

자산의 만기와 신규 여신 및 투자계획을 분석하여 한도를 설정하고, 그에 따른 리스크 규모를 적정하게 관리하고 있으며, 매일 신용리스크 지표값을 모니터링하여 리스크 수준의 증감현황 및 원인을 분석하고 한도 적정성을 검토하고 있음.

37. 시장리스크

■ 시장리스크의 개념

➡ 시장리스크란 금리, 주가, 환율 등 시장요인의 변동에 따라 유가증권 등의 자산가치가 감소할 가능성을 말합니다.

■ 시장리스크의 측정

➡ 시장리스크는 모수적 방법으로 측정한 시장VaR로 산출합니다.

| 산출방법 : 전월말시장 VaR 또는 과거 60일 평균 VaR×4 중 큰 금액

| VaR의 개념 : 정상시장 상황에서 주어진 신뢰수준과 일정 보유기간 동안 발생할 수 있는 최대 손실예상금액

➡ 시장리스크 측정대상은 외부운용자산 중 매도가능유가증권입니다.

■ 시장리스크 관리방법

➡ 모수적방법에 의해 측정한 시장리스크(VaR) 소요자기자본을 주지표로 관리

➡ 시장의 변동 상황 및 수익률을 지속적으로 관찰하여 개별거래에 이용

➡ 유가증권 운용에 관해서는 자금관리업무방법(예)에서 정한 규정 준용

■ 실제 리스크 관리 현황

시장리스크 소요자기자본을 주 지표로 설정하고 시장 VaR, 상품별 VaR, %VaR을 보조지표로 하여 허용 한도를 설정, 관리하고 있음. 허용 한도 초과 시에는 한도 초과 원인분석 및 주요 위험 종목을 파악하고 리스크 현황을 리스크관리협의체에 보고하며, 포지션 축소 및 위험 종목 매도, 한도 재설정을 검토함으로써 관리하고 있음.

38. 운영리스크

■ 운영리스크의 개념

- ➔ 운영리스크란 부적절하거나 잘못된 내부의 절차·인력·시스템 및 외부 사건으로 인하여 손실이 발생할 가능성을 말합니다.
- ➔ 운영리스크의 유형 : 내·외부 사취, 집행·전달 및 절차상 오류, 고용 및 사업장 안전, 고객·상품 및 영업 관련, 자연재해, 영업부진 및 시스템 실패 등

■ 운영리스크의 측정

- ➔ 운영리스크의 측정은 운영표준방법(SA : Standard Approach)을 적용하여 산출합니다.
| 산출방법 : 최근 3년간 각 연도에 대하여 영업영역별 총이익에 영업 영역별 상수(12~18%)를 곱한 값을 합하여 각 연도의 소요자기자본을 산출하고, 산출된 연도별 소요자기자본의 3년간 평균금액

■ 운영리스크 관리 방법

- ➔ 운영리스크의 경감 및 통제 강화를 위한 전략 수립 및 운영
- ➔ 사무소장 및 책임자는 운영리스크 관리자로서 리스크를 인식·평가·감시·보고
- ➔ 운영리스크 손실사건에 대한 데이터 축적 및 관리

■ 실제 리스크 관리 현황

운영리스크 경감 및 통제 강화를 위한 전략을 수립하여 운영하고 있으며, 운영리스크를 경감 할 수 있는 환경을 조성하기 위해 지속적인 임직원 교육 등을 통한 리스크관리 문화확산을 위해 노력하고 있음.

39. 신용편중리스크

■ 신용편중리스크의 개념

➔ 신용편중리스크란 신용리스크의 일부로서 자산 운용 시 특정 차주에 편중이 되어 손실이 발생할 가능성을 말합니다.

■ 신용편중리스크의 측정

➔ 신용편중리스크의 측정은 실제의 포트폴리오와 완전 분산 포트폴리오간 비중 차이를 측정하는 허핀달지수(HHI)로 산출합니다.

|산출방법 : 허핀달지수 = $\sum_{i=1} w_i^2$

■ 신용편중리스크 관리 방법

➔ 허핀달지수를 주지표로 관리

➔ 거액여신 및 유가증권 운용 시 협의회의 설정한도 준수

■ 실제 리스크 관리 현황

신용편중리스크 관리 대상 중 신용편중이 있다고 판단되는 동일인에 대해서는 모니터링, 한도 조정 등의 적절한 조치를 취하고 있으며, 신용편중리스크 발생이 심한 거액여신 및 외부 운용 등은 지양하고 소매여신 위주로 분산하여 포트폴리오를 구성하고 있음.

40. 내부통제

■ 사고정리 현황

(단위 : 백만원)

발생 일자	사고명	사고 내용	사고 금액	정 리		잔액	비고
				금액	내용		
해 당 없 음							

■ 감사수감 현황

감사기관	감사구분	감사기간	감사자	비고
내부감사	결산감사	2022.01.10.에서 01.21.사이 6일	안00,엄00	
내부감사	상반기 감사	2022.07.25.에서 08.01.사이 5일	안00,엄00	
조합감사위원회 (경기검사국)	부문감사	2022.12.26.~12.30.	윤00 등	
조합감사위원회 위임	지사무소 정기감사	연중	이00 등	
자점감사	자점감사	연중	자점(특명)감사자	
감사실	전산상시감사	연중	감사실	

■ 내부감사의 기능 및 역할

우리 농협의 감사는 다음과 같은 기능을 수행함으로써 임직원의 부당한 행위를 예방하고 조합원 및 예금자의 재산과 권익을 보호하고 있습니다.

- ➡ 매년 1회 이상 우리 농협의 재산 및 업무집행상황 등을 감사하고, 감사보고서를 작성하여 결산총회시 보고하여야 하며 필요하다고 인정되는 사항에 대한 조치를 건의할 수 있습니다.
- ➡ 감사는 이사회와 총회에 출석하여 그 의견을 진술할 수 있으며, 재산 또는 업무집행에 관하여 부정한 사실이 있는 것을 발견한 때에는 총회에 이를 보고하여야 합니다.
- ➡ 또한 임원이 법령 또는 정관을 위반하는 행위로 인하여 우리 농협이 회복할 수 없는 손해가 생길 염려가 있는 경우에는 우리 농협을 위하여 그 행위를 유지(중지)할 것을 청구할 수 있습니다.

41. 기관제재 및 임원문책 사항

검사기관	검사기간	대상자	징계양정	징계사유
해 당 없 음				

42. 임직원 대출현황

(단위 : 좌, 백만원)

건 수	연초 대출잔액	연중 추가대출	연중상환	연말 대출잔액
79	1,234	169	27	1,376

VI. 기타사항

43. 이용시 유의사항

■ 예금자보호제도

(가) 주요내용

○ 정의

- 농축협이 영업정지나 파산 등으로 고객의 예금을 지급하지 못하게 될 경우 상호금융예금자보호기금이 대신 예금(보험금)을 지급하는 제도

○ 보호대상 예금 및 보호한도

- 보호대상 예금 : 농축협이 신용사업에 의하여 수입한 예금 및 적금
- 보호한도 : 최대 5천만원
 - 예금 등의 금액과 기금관리위원회가 정하는 이자율을 곱한 금액 합산
 - 1인당 보호한도는 해당 농축협 본지점 거래를 모두 합하여 적용
 - 해당 농축협으로부터 대출을 받은 경우에는 채무액 등을 공제한 후 1인당 보호한도를 적용

※보호제외 예금자

1. 정부 및 지방자치단체, 2. 한국은행, 금융감독원, 예금보험공사
3. 예금자보호법에 의한 부보금융회사, 4. 농축협

(나) 보험금 지급

○ 보험금 지급(예금대지급)

- 예금 등 채권의 지급정지 및 조합 설립인가의 취소·해산의 인가·파산선고 등으로 보험 사고가 발생하면 해당 농축협 예금자의 청구에 의하여 보험금 지급

■ 금리 등 주요 거래조건 확인방법

➡ 영업점 또는 인터넷 홈페이지

44. 수수료

■ 수신

구분	거래종류		비고
수신부대 수수료	자기앞수표발행		50~300원/장
	강제자금화		1~5천원/건
	타행 정액자기앞수표지급		1천원/장
	제증명서 발급		2천원/건 (수기발급은 3천원/건) 2부이상 추가부수당 5백원
	통장·증서 재발행		2천원/건
	자기앞수표사고신고		1천원/장
	예금명의를변경		5천원
	송금	농협간송금	면제
		타행송금	500원 ~ 4,000원
	보관어음수탁		1천원/장
	보호예수		최고 4만원
e 금융 수수료	CD.ATM이용 (농협간 이체)		면제
	CD.ATM이용 (타행 이체)		400원 ~ 1,000원
	타행이체 (인터넷뱅킹, I-CMS)		500원
	타행이체 (텔레뱅킹)		500원
	현금IC발급		1,000원 ~ 4,000원
	OTP카드발급수수료		5,000원 ~ 10,000원
	납부자자동이체수수료		300원

(주) e-금융수수료 자동면제 항목은 무인거래만 해당되며, 농축협 기기 이용시 면제 (농협은행 취급분 제외) 단, 수신부대수수료 및 e금융수수료 중 창구에서의 현금IC 발급 및 OTP카드발급 수수료 등은 수기면제 대상임

■ 여신

구 분	금액	비고
1. 제증명 발급수수료 <ul style="list-style-type: none"> ■ 부채증명원, ■ 금융거래확인서 ■ 담보제공확인서 ■ 연대보증확인서 ■ 채무인수확인서 ■ 대출금원리금납입증명서 ■ 신용정보제공사실통보서 ■ 피담보채무범위확인서 	- 부수당 2,000원 - 추가(최대4부) 부수당 500원	- 고객의 요청에 의해 발급하는 모든 증명서를 말하며 부수당 징수 - 부채증명원은 채무자별로 징수 - 연말정산 소득공제관련 증명서는 제증명수수료를 받지 않음
2. 제증명 발급수수료 <ul style="list-style-type: none"> ■ 금융거래조회서 	- 건당 30,000원 - 수신만 있는 경우 10,000원	- 회계감사용 은행조회서
3. 중도상환수수료	최고 2% 이내	
4. 대출취급수수료	개별협약에 따름	- 기업에 대한 공동대출 취급 시에 한함 - 중도상환수수료와 중복수취불가
5. 한도약정수수료	한도약정금액의 0.5% 이내	- 기업에 대한 공동대출 취급 시에 한함 - 중도상환수수료와 중복수취불가

45. 이용자 편람 - 주요용어 해설

■ 경영실태평가(30. 경영평가 등급 현황)

➔ 우리 농(축)협의 경영건전성을 제고하기 위한 상시 감독체계 구축을 목표로 농협중앙회에서 신용협동조합법 제83조 등에 따라 자본적정성, 유동성, 수익성, 자산건전성을 평가하는 제도입니다.

■ 고정이하여신(27. 부실·고정이하여신 현황)

➔ 고정이하여신은 상호금융업감독규정 제11조에서 정한 자산건전성분류 자산 중 고정, 회수의문과 추정손실금액을 합한 것으로 총여신 대비 그 비율이 낮을수록 농(축)협의 자산건전성이 양호합니다.

| 고정 : 금융거래내용, 신용상태가 불량하여 구체적인 회수조치를 강구할 필요가 있는 채무자에 대한 총대출금 중 회수예상가액 해당 금액

■ 고정자산비율(31. 주요 경영비율 현황)

➔ 총고정자산 투자액(감가상각누계액 차감)과 자기자본과의 상관관계를 비교하여 고정투자의 적정성을 판단하는 비율입니다.

■ 단순자기자본비율(31. 주요 경영비율 현황)

➔ 총자본비율의 보완지표로 우리 농(축)협의 자본규모를 총괄적으로 측정할 수 있는 비율입니다.

$$| \text{단순자기자본비율} = \frac{\text{자기자본}}{\text{총자산}} \times 100$$

■ 대손충당금비율(28. 대손상각액 및 대손충당금 적립 현황)

➔ 자산건전성분류구간별 요적립액에 대한 충당금 적립비율로 아래의 산식을 적용하여 산출합니다.

$$| \text{대손충당금비율(적립률)} = \frac{\text{대손충당금잔액}}{\text{자산건전성분류구간별요적립액합계}} \times 100$$

* 대상 채권은 상호금융대출금, 정책자금대출금 및 보험일반대출금을 포함

* 정부 또는 농림수산정책자금대손보전기금 등으로부터 대손보전이 보장되는

대출금 포함(상호금융감독기준 개정으로 13.1.1. 부터는 해당 채권도 포함)

- * 우리 농(축)협은 정상 1%, 요주의 10%, 고정 20%, 회수의문 55%, 추정손실 100%를 적용하여 요적립액을 산출

■ 배당성향(13. 배당 현황)

➔ 배당성향은 법인세비용차감후당기순이익에 대한 배당금액의 비율로 아래의 산식을 적용하여 산출합니다.

$$| \text{배당성향} = \frac{\text{배당금액}}{\text{법인세차감후당기순이익}} \times 100$$

■ 부실여신(27. 부실·고정이하여신 현황)

➔ 부실여신은 농(축)협의 총여신 중 회수의문과 추정손실을 합한 것으로 총여신 대비 그 비율이 낮을수록 농(축)협의 자산건전성이 양호합니다.

| 총여신 = 대출금(상호금융·정책·공제·대리) + 신용카드채권 + 신용가 지급금 + 신용미수금 등

| 회수의문 : 고정으로 분류된 채무자에 대한 총대출 중 손실발생이 예상되나 현재 그 손실액을 확정할 수 없는 회수예상가액 초과금액

| 추정손실 : 고정으로 분류된 채무자에 대한 총대출금 중 회수불능이 확실하여 손비처리가 불가피한 회수예상가액 초과금액

■ 비예상손실(36. 신용리스크 관리)

➔ 비예상손실(Unexpected Loss)이라 함은 포트폴리오에서 발생할 수 있는 최대 신용손실(credit loss)금액에서 예상손실금액만큼 차감한 금액을 말합니다.

■ 비용성 또는 무비용성(23. 자금조달 및 운용 실적)

➔ 조달된 자금이 예수금과 같이 이자비용 등이 소요된 것은 비용성, 내부에서 적립한 총당금과 같이 비용이 소요되지 않은 것은 무비용성으로 구분하여 표시하였습니다.

■ 손실위험도가중여신비율(31. 주요 경영비율 현황)

➔ 우리 농(축)협의 여신 중 손실발생이 예상되는 부분을 자기자본과 대손

총당금의 합계액에 대비한 비율로서 우리 농(축)협 총여신의 예상손실 정도를 표시하는 핵심적인 지표입니다.

$$| \text{손실위험도가중여신비율} = \frac{\text{손실위험도가중여신}}{\text{자기자본} + \text{대손총당금}} \times 100$$

* 손실위험도가중여신 : 대출금 및 여신성가지급금에 대하여 자산건전성 분류 기준에 따라 고정분류채권의 20%, 회수의문채권의 55%, 추정손실채권의 100% 상당액을 합산

■ 수익성 또는 무수익성(23. 자금조달 및 운용 실적)

➔ 자금이 운용되었으나 대출금과 같이 이자수익 등이 발생하는 것은 수익성, 고정자산과 같이 수익이 없는 것은 무수익성으로 구분하여 표시하였습니다.

■ 수지비율(31. 주요 경영비율 현황)

➔ 농축협의 영업활동 결과로 나타난 영업수익(매출액, 이자수익, 수수료수익, 기타영업수익 등)이 영업비용(매출원가, 이자비용, 수수료비용, 기타영업비용, 판매비와관리비)을 커버할 수 있는 정도를 평가하는 지표입니다.

$$| \text{수지비율} = \frac{\text{영업비용}}{\text{영업수익}} \times 100$$

■ 순고정이하여신비율(31. 주요 경영비율 현황)

➔ 이자를 받지 못하고 있는 무수익 여신의 규모를 판단하는 지표로서 고정이하여신에서 총당금을 차감한 순고정이하여신을 총여신(총당금 차감)으로 나눈 비율입니다.

$$| \text{순고정이하여신비율} = \frac{\text{고정이하분류여신} - \text{대손총당금}}{\text{총여신} - \text{대손총당금}} \times 100$$

* 대손총당금(분자항목) : 고정이하분류여신에 대한 대손총당금

* 대손총당금(분모항목) : 총여신에 대한 대손총당금

■ 순자본 비율(31. 주요 경영비율 현황)

➔ 우리 농(축)협의 내부자금(출자금, 잉여금, 총당금 등)으로 잠재적인 손실을 어느 정도 흡수할 수 있는지를 나타내며 자본적정성을 판단하는 대표적인 지표입니다.

$$| \text{순자본비율} = \frac{\text{총자산} - \text{총부채} - \text{가입금} + \text{대손충당금}}{\text{총자산} + \text{대손충당금}} \times 100$$

■ 연체대출금비율(31. 주요 경영비율 현황)

➔ 농(축)협의 대출금 중 약정만기일에 상환되지 않은 대출금 등 연체대출금을 총대출금에 대비한 비율로서 대출금의 질적 수준을 평가하는 지표입니다.

$$| \text{연체대출금비율} = \frac{\text{연체대출금}}{\text{총대출금}} \times 100$$

■ 예상손실(36. 신용리스크 관리)

➔ 예상손실(Expected Loss)이라 함은 과거경험에 근거한 부도율, 회수율 등을 고려하여 포트폴리오로부터 1년 동안 발생하리라 예상하는 신용손실(credit loss)금액을 말합니다.

■ 유동성갭(34. 유동성리스크 관리)

➔ 유동성(만기)갭이란 일정한 기간 내에 만기도래하는 자산과 만기도래하는 부채의 차이를 말합니다.

■ 유동성비율(31. 주요 경영비율 현황)

➔ 고객으로부터 예금인출 또는 채권자의 차입금 상환 요구에 부응할 수 있는 능력을 판단하는데 유용한 지표로서 우리 농(축)협의 유동성 수준을 나타내는 가장 대표적인 지표입니다.

$$| \text{유동성비율} = \frac{\text{잔존만기 3개월이내 유동자산}}{\text{잔존만기 3개월이내 유동부채}} \times 100$$

* 유동자산 = 현금 및 예치금 + 상품유가증권 + 투자유가증권 + 대출금(요주의이하 분류대출금 제외)

* 유동부채 = 예금 + 차입금 + 예수금

■ 총자본비율(31. 주요 경영비율 현황)

➔ 은행권의 BIS비율과 같은 총자본비율은 위험가중자산에 대한 자기자본비율을 판단하는 지표로서 우리 농(축)협의 자본을 용도별·성격별로 각기 다른 위험가중치를 부여하여 산출합니다.

■ 총자산순이익률(31. 주요 경영비율 현황)

➔ 총자산순이익률은 농(축)협이 자산을 얼마나 효율적으로 이용하여 경영 성과를 올렸는가를 총괄적으로 나타내는 지표입니다.

$$| \text{총자산순이익률}(ROA) = \frac{\text{당기순이익}}{\text{총자산평균잔}} \times 100$$

■ 출자배당률(13. 배당 현황)

➔ 배당률은 납입출자금에 대한 배당금액의 비율을 나타내는 것으로 아래의 산식으로 산출합니다.

$$| \text{배당률} = \frac{\text{배당금액}}{\text{납입출자금평균잔}} \times 100$$

■ EaR(35. 금리리스크 관리)

➔ EaR(Earning at Risk)이란 금리의 불리한 변동에 따라 향후 일정기간 동안 발생할 수 있는 순이자이익의 최대감소 규모를 나타내는 최대손익 변동예상액을 말합니다.

■ VaR(37. 시장리스크 관리)

➔ VaR(Value at Risk)란 정상적인 시장에서 주어진 신뢰수준에 따라 일정기간동안 발생할 수 있는 최대 자산가치손실액을 말합니다.

■ 1좌당 배당액(13. 배당 현황)

➔ 1좌당 배당액은 1좌당 배당금액을 나타내는 것으로 아래의 산식으로 산출합니다.

$$| \text{1좌당배당액} = \frac{\text{배당금액}}{\text{총출자좌수}}$$