

# 목 차

분 기 보 고 서 .....	1
【대표이사 등의 확인】 .....	2
I. 회사의 개요 .....	3
1. 회사의 개요 .....	3
2. 회사의 연혁 .....	3
3. 자본금 변동사항 .....	3
4. 주식의 총수 등 .....	3
5. 정관에 관한 사항 .....	3
II. 사업의 내용 .....	4
1. 사업의 개요 .....	4
2. 주요 제품 및 서비스 .....	4
3. 원재료 및 생산설비 .....	5
4. 매출 및 수주상황 .....	8
5. 위험관리 및 파생거래 .....	10
6. 주요계약 및 연구개발활동 .....	14
7. 기타 참고사항 .....	16
III. 재무에 관한 사항 .....	26
1. 요약재무정보 .....	26
2. 연결재무제표 .....	28
2-1. 연결 재무상태표 .....	28
2-2. 연결 포괄손익계산서 .....	29
2-3. 연결 자본변동표 .....	30
2-4. 연결 현금흐름표 .....	31
3. 연결재무제표 주석 .....	32
1. 일반적 사항 (연결) .....	32
2. 재무제표 작성기준 및 회계정책의 변경 (연결) .....	34
3. 영업부문정보 (연결) .....	37
4. 현금및현금성자산 (연결) .....	39
5. 기타자산 및 부채 (연결) .....	39
6. 매출채권및기타채권 (연결) .....	41
7. 재고자산 (연결) .....	42
8. 관계기업투자 (연결) .....	43
9. 공정가치측정금융자산 (연결) .....	45
10. 유형자산 (연결) .....	47
11. 무형자산 (연결) .....	48
12. 리스 (연결) .....	50
13. 매입채무및기타채무 (연결) .....	51
14. 차입금 (연결) .....	52
15. 환불부채 및 반환제품회수권 (연결) .....	53
16. 퇴직급여 (연결) .....	54
17. 충당부채 (연결) .....	55
18. 우발채무와 약정사항 (연결) .....	56
19. 자본금과 잉여금 (연결) .....	57
20. 영업이익 (연결) .....	60
21. 영업외손익 (연결) .....	62

22. 법인세 (연결).....	65
23. 주당이익 (연결) .....	65
24. 특수관계자 공시 등 (연결) .....	68
25. 연결현금흐름표 (연결).....	70
26. 재무위험관리의 목적 및 정책 (연결).....	74
27. 공정가치 (연결) .....	86
28. 중단영업 (연결) .....	91
4. 재무제표.....	93
4-1. 재무상태표 .....	93
4-2. 포괄손익계산서.....	95
4-3. 자본변동표 .....	96
4-4. 현금흐름표 .....	96
5. 재무제표 주석.....	97
1. 회사의 개요 .....	97
2. 재무제표 작성기준 및 중요한 회계정책 .....	97
3. 영업부문정보 .....	100
4. 현금및현금성자산 .....	101
5. 기타자산 및 부채 .....	101
6. 매출채권및기타채권 .....	103
7. 재고자산 .....	104
8. 관계기업투자 및 종속기업투자.....	105
9. 공정가치측정금융자산 .....	106
10. 유형자산.....	109
11. 무형자산.....	110
12. 리스.....	111
13. 매입채무및기타채무.....	113
14. 차입금 .....	113
15. 환불부채 및 반환제품회수권 .....	114
16. 퇴직급여 .....	115
17. 충당부채 .....	116
18. 우발채무와 약정사항.....	117
19. 자본금과 잉여금.....	118
20. 영업이익 .....	121
21. 영업외손익.....	123
22. 법인세 .....	125
23. 주당이익 .....	126
24. 특수관계자 공시 등 .....	128
25. 현금흐름표.....	133
26. 재무위험관리 .....	136
27. 공정가치 .....	148
28. 중단영업 .....	153
6. 배당에 관한 사항 .....	155
7. 증권의 발행을 통한 자금조달에 관한 사항 .....	157
7-1. 증권의 발행을 통한 자금조달 실적 .....	157
7-2. 증권의 발행을 통해 조달된 자금의 사용실적 .....	159
8. 기타 재무에 관한 사항.....	159
IV. 이사의 경영진단 및 분석의견 .....	168

V. 회계감사인의 감사의견 등 .....	169
1. 외부감사에 관한 사항 .....	169
2. 내부통제에 관한 사항 .....	171
VI. 이사회 등 회사의 기관에 관한 사항 .....	172
1. 이사회에 관한 사항 .....	172
2. 감사제도에 관한 사항 .....	172
3. 주주총회 등에 관한 사항 .....	172
VII. 주주에 관한 사항.....	173
VIII. 임원 및 직원 등에 관한 사항 .....	178
1. 임원 및 직원 등의 현황.....	178
2. 임원의 보수 등 .....	182
IX. 계열회사 등에 관한 사항.....	183
X. 대주주 등과의 거래내용 .....	184
XI. 그 밖에 투자자 보호를 위하여 필요한 사항 .....	186
1. 공시내용 진행 및 변경사항 .....	186
2. 우발부채 등에 관한 사항 .....	186
3. 제재 등과 관련된 사항 .....	186
4. 작성기준일 이후 발생한 주요사항 등 기타사항 .....	186
XII. 상세표.....	187
1. 연결대상 종속회사 현황(상세).....	187
2. 계열회사 현황(상세) .....	187
3. 타법인출자 현황(상세).....	187
【 전문가의 확인 】 .....	188
1. 전문가의 확인.....	188
2. 전문가와의 이해관계 .....	188

# 분기 보고서

(제52기 3분기)

사업연도      2024년 01월 01일      부터  
                 2024년 09월 30일      까지

금융위원회

한국거래소 귀중

2024년      11월      14일

제출대상법인 유형 :

주권상장법인

면제사유발생 :

해당사항 없음

회 사 명 :

삼성전기주식회사

대 표 이 사 :

장덕현

본 점 소 재 지 :

경기도 수원시 영통구 매영로 150(매탄동)

(전 화) 031-210-5114

(홈페이지) <http://www.samsungsem.com>

작 성 책 임 자 :

(직 책) 재경팀장                      (성 명) 이근목

(전 화) 031-210-3937

## 【 대표이사 등의 확인 】

### 확 인 서

우리는 당사의 대표이사 및 신고업무담당이사로서  
이 공시서류의 기재내용에 대해 상당한 주의를 다하여 직접 확인·검토한 결과,  
중요한 기재사항의 기재 또는 표시의 누락이나 허위의 기재 또는 표시가 없고,  
이 공시서류에 표시된 기재 또는 표시사항을 이용하는 자의 중대한 오해를  
유발하는 내용이 기재 또는 표시되지 아니하였음을 확인합니다.

또한, 당사는 「주식회사 등의 외부감사에 관한 법률」 제8조의 규정에 따라  
내부회계관리제도를 마련하여 운영하고 있음을 확인합니다.

2024. 11. 14

삼성전기 주식회사

대표이사 : 장 덕 현

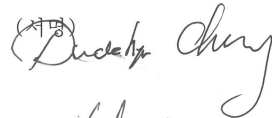
(서명) 

신고업무 담당이사 : 김 성 진

(서명) 

# I. 회사의 개요

## 1. 회사의 개요

기업공시서식 작성기준에 따라 분기보고서에는 회사의 개요를 기재하지 않았습니다.(사업보고서에 기재 예정)

## 2. 회사의 연혁

기업공시서식 작성기준에 따라 분기보고서에는 회사의 연혁을 기재하지 않았습니다.(사업보고서에 기재 예정)

## 3. 자본금 변동사항

기업공시서식 작성기준에 따라 분기보고서에는 자본금 변동사항을 기재하지 않았습니다.(사업보고서에 기재 예정)

## 4. 주식의 총수 등

기업공시서식 작성기준에 따라 분기보고서에는 주식의 총수 등을 기재하지 않았습니다.(사업보고서에 기재 예정)

## 5. 정관에 관한 사항

기업공시서식 작성기준에 따라 분기보고서에는 정관에 관한 사항을 기재하지 않았습니다.(사업보고서에 기재 예정)

## II. 사업의 내용

### 1. 사업의 개요

당사는 수동소자(MLCC, 인덕터, 칩저항)를 생산하는 컴포넌트 사업부문, 카메라모듈을 생산하는 광학통신솔루션 사업부문, 반도체패키지기판을 생산하는 패키지솔루션 사업부문의 총 3개 사업부문으로 구성되어 있습니다.

지역별로는 수원에 위치한 본사를 포함하여 국내에 총 3개의 생산기지(수원, 세종, 부산)와 해외 총 6개의 생산기지(중국, 필리핀, 베트남 등)를 보유, 14개의 자회사와 1개의 손자회사를 두고 사업을 운영하고 있습니다.

2024년 3분기 매출액은 전년 대비 18.34% 상승한 7조 8,018억원으로, 각 사업부문별 매출액 및 매출비중은 컴포넌트 사업부문 3조 3,803억원 (43.33%), 광학통신솔루션 사업부문 2조 9,361억원 (37.63%), 패키지솔루션 사업부문 1조 4,854억원 (19.04%)입니다. 매출 유형별 매출실적은 제품/상품 7조 4,996억원, 용역 및 기타매출 3,022억원으로 구성되어 있습니다. 당사의 주요 매출처는 삼성전자와 그 종속기업이며, 주요 매출처에 대한 매출비중은 전체 매출액 대비 약 29.8% 수준 입니다.

MLCC의 평균판매가격은 전년 대비 2.9% 상승 하였으며, 카메라모듈의 평균판매가격은 전년 대비 9.6% 상승 하였습니다. 반도체패키지기판의 평균판매가격도 전년 대비 3.5% 상승 하였습니다.

컴포넌트 사업부문의 주요 원재료는 PASTE/POWDER로 SHOEI, GUANGBO 등에서 매입하고 있으며, 광학통신솔루션 사업부문의 주요 원재료는 센서 IC로 삼성전자, SONY 등에서 매입, 패키지솔루션 사업부문의 주요 원재료는 CCL/PPG로 MITSUBISHI, RESONAC 등로부터 매입하여 제조하고 있습니다.

자세한 내용은 'II.사업의 내용'의 '2. 주요 제품 및 서비스'부터 '7. 기타 참고사항'까지의 내용을 참고하시기 바랍니다.

### 2. 주요 제품 및 서비스

#### 가. 주요 제품 등의 현황

당사는 스마트폰, 전장용, PC, 디스플레이, TV 부품 등을 생산, 판매하고 있습니다. 2024년 3분기 사업부문별 매출액 및 매출비중은 다음과 같습니다.

[제52기 3분기('24.01.01 ~ '24.09.30)]

(단위 : 백만원)

사업부문	주요제품	구체적용도	매출액	비중
컴포넌트	수동소자(MLCC, Inductor, Chip Resistor 등)	스마트폰용, 전장용, PC용 등	3,380,312	43.33%

광학통신솔루션	카메라모듈	스마트폰용, 전장용 등	2,936,147	37.63%
패키지솔루션	반도체패키지기판	PC용, 스마트폰용 등	1,485,363	19.04%
계			7,801,822	100.00%

※ 매출액은 연결기준으로 작성되었으며, 세부 유형별 매출액은 'II. 사업의 내용  
4. 매출 및 수주상황'을 참조하시기 바랍니다.

#### 나. 주요 제품 등의 가격변동추이

MLCC의 평균판매가격은 전년 대비 2.9% 상승 하였으며, 카메라모듈의 평균판매가격은 전년 대비 9.6% 상승 하였습니다. 반도체패키지기판의 평균판매가격도 전년 대비 3.5% 상승 하였습니다.

### 3. 원재료 및 생산설비

당사는 국내 및 해외 원자재 업체로부터 제품생산에 필요한 원재료를 매입하고 있으며, 주요 원재료 등의 현황 및 가격변동추이는 다음과 같습니다.

#### 가. 주요 원재료 등의 현황

[제52기 3분기 ('24.01.01 ~ '24.09.30)]

(단위 : 백만원)

사업부문	매입유형	품목	용도	매입액	비중	업체명(매입처)
컴포넌트	원자재	PASTE/POWDER	수동소자 주재료	374,423	46.9%	SHOEI, GUANGBO
	원자재	FILM	적층Base	212,274	26.6%	TORAY, COSMO
	원자재	기타	-	211,056	26.5%	-
광학통신솔루션	원자재	센서 IC	센서	1,060,518	51.3%	삼성전자(*), SONY
	원자재	ACTUATOR	구동장치	405,653	19.6%	ACTRO, IM
	원자재	기타	-	603,142	29.1%	-
패키지솔루션	원자재	CCL/PPG	기판축	61,780	21.7%	MITSUBISHI, RESONAC
	원자재	약품류	도금	51,332	18.0%	ATOTECH, NR G&C
	원자재	기타	-	171,474	60.3%	-
총 계				3,151,652		

※ 연결기준으로 작성되었습니다.

※ (\*) 삼성전자는 당사의 최대주주입니다.

컴포넌트 사업부문의 주요 원재료는 PASTE/POWDER이며, 광학통신솔루션 사업부문의 주요 원재료는 센서 IC, 패키지솔루션 사업부문의 경우 CCL/PPG가 주요 원재료입니다. MLCC의 주요 원재료인 PASTE/POWDER는 SHOEI, GUANGBO 등에서 매입하고 있으며, 카메라모듈에 사용되는 센서 IC는 삼성전자, SONY 등에서 매입하고 있습니다. 또한 MITSUBISHI, RESONAC 등으로부터 CCL/PPG를 매입하여 기판을 제조하고 있습니다.

#### 나. 주요 원재료 등의 가격변동추이

컴포넌트 사업부문의 주요 원재료인 PASTE/POWDER의 평균 매입단가는 전년 대비 5.8%



하락, 광학통신솔루션 사업부문의 주요 원재료인 카메라모듈용 센서 IC의 평균 매입단가는 전년 대비 11.9% 상승, 패키지솔루션 사업부문의 원재료 중 CCL/PPG의 평균 매입단가는 전년 대비 0.7% 하락 하였습니다.

다. 생산능력 및 산출근거

당사의 2024년 3분기('24.01.01~'24.09.30) 가동일은 총 222일 입니다.  
1일 평균 가동시간은 24시간이며, 총 가동시간은 5,328시간 입니다.  
생산능력은 '시간당 평균 생산능력 \* 1일 평균 가동시간 \* 월평균가동일수'의 방법으로 산출 하고 있습니다.

사업부문	품 목	사업소	제52기 3분기 ( '24.01.01~ '24.09.30)	제51기 ( '23.01.01~ '23.12.31)	제50기 ( '22.01.01~ '22.12.31)
			수량	수량	수량
컴포넌트 (億個)	수동소자(MLCC, Inductor, Chip Resistor 등 )	국내 및 해외사업장	9,163	12,568	12,445
광학통신솔루션 (百万個)	카메라모듈		119	158	195
패키지솔루션 (千㎡)	반도체패키지기판		583	784	784

※ 생산능력은 글로벌 완제품기준으로 산출하였습니다.

라. 생산실적 및 가동률

(1) 생산실적

사업부문	품 목	사업소	제52기 3분기 ( '24.01.01~ '24.09.30)	제51기 ( '23.01.01~ '23.12.31)	제50기 ( '22.01.01~ '22.12.31)
			수량	수량	수량
컴포넌트 (億個)	수동소자(MLCC, Inductor, Chip Resistor 등)	국내 및 해외사업장	7,601	8,809	7,227
광학통신솔루션 (百万個)	카메라모듈		86	121	115
패키지솔루션 (千㎡)	반도체패키지기판		394	458	699

※ 생산실적은 글로벌 완제품기준으로 산출하였습니다.

(2) 가동률

사업부문	품 목	생산능력	생산실적	평균가동률
컴포넌트 (億個)	수동소자(MLCC, Inductor, Chip Resistor 등)	9,163	7,601	83%

광학통신솔루션 (百万個)	카메라모듈	119	86	73%
패키지솔루션 (千㎡)	반도체패키지기판	583	394	68%

※ 가동률은 생산능력 대비 생산실적기준으로 산출하였습니다.

## 마. 생산설비의 현황 등

### (1) 사업장 현황

당사는 수원에 위치한 본사를 포함하여 국내에 총 3개의 생산기지(수원, 세종, 부산)와 해외 총 6개의 생산기지(중국, 필리핀, 베트남 등)를 보유하고 있습니다.

지역	사업장	소재지
국내생산	수원	경기도 수원시 영통구 매영로 150(매탄동)
	세종	세종특별자치시 연동면 삼성길 25
	부산	부산광역시 강서구 녹산산업중로 333(송정동)
해외생산	천진	No.80 XIAQING ROAD,THE WEST ZONE OF TEDA, TIANJIN, CHINA, 300462
	고신	No.1, Weisan Rd., Micro-Electronics Industrial Park Xiqing Dist., Tianjin, China, 300385
	쿤산	788, Nanhe Rd, Kunshan E&T Development Zone, Jiangsu, China 215300
	필리핀	Block 5 Calamba Premiere Industrial Park Calamba City, Philippines
	베트남	Yen Binh Industrial Zone, Dong Tien Ward, Pho Yen Town, Thai Nguyen, Vietnam
	멕시코	BENITO JUAREZ 139, FRACCIONAMIENTO PARQUE INDUSTRIAL QUERETARO, QUERETARO, MEXICO
해외판매	미국	3655 North First Street San Jose, CA 95134
	독일	Koelner Strasse 12, 65760 Eschborn, Germany
	싱가폴	3 Church Street Samsung Hub #23-01 Singapore 049483
	심천	14F, Tower A,SCC,Junction of Houhai Blvd and Haide 1st Rd., Nanshan,District, Shenzhen, Guangdong,China, 518064
	일본	Shinagawa Grand Central Tower 9F, 2-16-4, Kounan,Minato-ku, Tokyo 108-0075, Japan
해외연구	인도	Unit #201, 2 Floor, WTC, Brigade Gateway, 26/1, Dr Rajkumar Rd, Malleshwaram-West, Bangalore, Karnataka, India

※ Kunshan Samsung Electro-Mechanics Co., Ltd.는 청산 진행중입니다.

### (2) 생산설비의 현황

당사의 시설 및 설비는 토지, 건물 및 구축물, 기계장치, 건설중인자산 등이 있으며, 2024년 3분기말 현재 장부가액은 5조 6,096억원으로 전년말 대비 63억원 증가 하였습니다. 2024년 중 신규취득은 5,130억원 입니다.

(단위 : 천원)

구 분		토 지	건물 및 구축물	기계장치	건설중인자산/ 미착기계	차량운반구/ 공구기구비품	계
기초		206,484,586	2,003,076,148	1,538,065,716	1,736,779,685	118,931,426	5,603,337,561
증감	취득및자본적지출	-	96,232	12,753,729	488,413,309	11,727,939	512,991,209
	처분 및 폐기	-	(422,798)	(4,502,891)	-	(296,563)	(5,222,252)
	본계정대체	-	323,560,493	651,926,134	(995,523,648)	20,037,021	-
	감가상각비	-	(78,090,138)	(443,535,777)	-	(40,177,939)	(561,803,854)
	기타(*)	190,391	34,503,582	(1,140,799)	24,441,759	2,298,672	60,293,605

기말	206,674,977	2,282,723,519	1,753,566,112	1,254,111,105	112,520,556	5,609,596,269
----	-------------	---------------	---------------	---------------	-------------	---------------

- ※ 연결기준으로 작성되었습니다.
- ※ (\*) 환율변동액 및 타계정 대체액 등으로 구성되어 있습니다.
- ※ 주요 유형자산에 대한 시가는 객관적인 판단이 어려워 기재를 생략하였습니다.
- ※ 차입금과 관련하여 담보로 제공된 유형자산은 없습니다.

**바. 설비의 신설·매입 계획 등**

당사는 2024년 중 생산설비 CAPA 증대 등에 4,272억원을 사용하였습니다. 향후 주력사업의 시장지배력 확대와 중장기 육성 신사업 중심으로 투자를 계획하고 있으며, 재무상태 및 시장상황 등을 고려하여 탄력적으로 집행할 예정입니다.

[부문별 시설투자금액]

(단위 : 억원)

사업부문	구분	투자기간	투자대상 자산	투자효과	'24년 투자액 (누계)
컴포넌트	증 설	'24년	생산설비 등	CAPA 증대 등	1,055
광학통신솔루션	자동화	'24년		CAPA 증대 등	177
패키지솔루션	합리화	'24년		CAPA 증대 등	2,100
연구개발				연구개발 및 유지보수 등	940
합 계					4,272

## 4. 매출 및 수주상황

**가. 매출실적**

당사의 2024년 3분기 매출은 7,801,822백만원으로 컴포넌트 사업부문이 3,380,312백만원, 광학통신솔루션 사업부문이 2,936,147백만원, 패키지솔루션 사업부문이 1,485,363백만원입니다. 세부내역은 다음과 같습니다.

(단위 : 백만원)

사업 부문	매출유형	품 목		제52기 3분기 ( '24.01.01 ~ '24.09.30)	제51기 ( '23.01.01 ~ '23.12.31)	제50기 ( '22.01.01 ~ '22.12.31)
컴포넌트	제품 상품 용역 기타매출	수동소자 (MLCC, Inductor, Chip Resistor 등)	수출	3,266,691	3,762,448	3,983,498
			내수	113,621	140,574	148,785
			합계	3,380,312	3,903,022	4,132,283
광학통신솔루션	제품 상품 용역 기타매출	카메라모듈	수출	2,713,578	2,993,994	2,997,380
			내수	222,569	278,018	188,628
			합계	2,936,147	3,272,012	3,186,008

패키지솔루션	제 품	반도체패키지기판	수출	1,464,958	1,688,535	2,051,622
	상 품		내수	20,405	28,843	36,697
	용 역		합계	1,485,363	1,717,378	2,088,319
합 계			수출	7,445,227	8,444,977	9,032,500
			내수	356,595	447,435	374,110
			합계	7,801,822	8,892,412	9,406,610

※ 연결기준으로 작성되었습니다.

※ 통신모듈 사업의 영업정지에 따라 제50기, 제51기 항목이 재작성 되었습니다.

#### - 매출 유형별 매출실적

(단위 : 백만원)

구 분	제52기 3분기 ( '24.01.01 ~ '24.09.30 )	제51기 ( '23.01.01 ~ '23.12.31 )	제50기 ( '22.01.01 ~ '22.12.31 )
제품/상품	7,499,569	8,618,326	9,255,753
용역 및 기타매출	302,253	274,086	150,857
계	7,801,822	8,892,412	9,406,610

※ 연결기준으로 작성되었습니다.

※ 통신모듈 사업의 영업정지에 따라 제50기, 제51기 항목이 재작성 되었습니다.

#### 나. 판매경로 (국내 및 해외)

당사가 거래선에 직접 공급하는 비중은 74.1%이며, 25.9%는 대리점 등을 경유하여 판매하고 있습니다.

##### - 국내

판매자	판매경로	고객
생산 및 매입	대리점	고객
	직접판매	

##### - 해외

판매자	판매경로		고객
생산법인	판매법인		고객
	판매법인	대리점	
	대리점		
	직접판매		

#### 다. 판매방법 및 조건

당사는 국내판매의 경우 약정 여신조건 및 현금, Local L/C 등을 통해 거래하고 있으며, 해외 거래의 경우 거래선과의 계약에 따라 L/C, D/A, T/T, VMI 등의 조건으로 거래하고 있습니다.

#### 라. 판매 전략

- 전략거래선에 대한 영업력 강화로 안정적 비즈니스 가속화
- 중화/전장 등 성장시장에 대한 판촉 강화
- 고부가품 판매 확대로 수익성 제고
- 미래 성장을 위한 신규 응용처(5G/AI) 지속 발굴
- 법인간 협력 및 현지 대응체계 강화

#### 마. 주요 매출처

2024년 3분기 당사의 주요 매출처는 삼성전자와 그 종속회사이며, 해당 거래처에 대한 매출 비중은 전체 매출액 대비 약 29.8% 입니다.

#### 바. 수주상황

당사는 일부 제품군에서 거래처의 생산계획에 따라 납품하고 있으나, 공급물량이 확정되어 있지 않고 대내외적 경제환경 변화와 그에 따른 수요를 정확히 예측할 수 없습니다. 또한 당사는 원가기준 투입법을 적용하여 진행기준수익을 인식하는 수주계약은 없습니다.

## 5. 위험관리 및 파생거래

당사의 주요 금융부채는 차입금, 매입채무및기타채무, 리스부채 및 기타부채 등으로 구성되어 있으며, 이러한 금융부채는 영업활동을 위한 자금을 조달하기 위하여 발생하였습니다. 또한 당사는 영업활동에서 발생하는 매출채권, 현금 및 단기예금 등과 같은 다양한 금융자산도 보유하고 있습니다.

금융자산 및 금융부채에서 발생할 수 있는 주요 위험은 시장위험, 신용위험 및 유동성위험입니다. 당사의 주요 경영진은 아래에서 설명하는 바와 같이, 각 위험별 관리절차를 검토하고 정책에 부합하는지 검토하고 있습니다. 또한 당사는 투기 목적의 파생상품거래를 실행하지 않는 것이 기본적인 정책입니다.

당사의 재무위험 관리는 재정팀이 주관하고 있으며, 사업부, 국내·외 종속기업과 공조하여 주기적으로 재무위험의 측정·평가 및 헷지 등을 실행하고 있습니다.

#### 가. 시장위험

시장위험은 시장가격의 변동으로 인하여 금융상품의 공정가치가 변동할 위험입니다. 시장위험은 이자율위험, 환위험 및 기타 가격위험의 세가지 유형으로 구성됩니다.

다음의 민감도 분석은 당분기말 및 전기말과 관련되어 있습니다.

## (1) 이자율위험

이자율위험은 시장이자율의 변동으로 인하여 금융상품의 공정가치가 변동할 위험입니다. 당사는 이자율 변동으로 인한 불확실성의 최소화를 위한 정책을 수립 및 운용하고 있습니다. 보고기간말 당사는 주로 변동이자부 차입금과 관련된 시장이자율의 변동위험에 노출되어 있습니다.

보고기간말 현재 변동이자율이 적용되는 차입금은 867,938,825천원(전기말 : 795,920,686천원)이며, 다른 모든 변수가 동일하고 이자율이 100 basis points 변동하는 경우, 변동이자부 차입금의 이자비용이 당분기 세전손익에 미치는 영향은 다음과 같습니다.

(단위: 천원)

구 분	당분기말		전기말	
	100 bp 상승시	100 bp 하락시	100 bp 상승시	100 bp 하락시
이자비용	(8,679,388)	8,679,388	(7,959,208)	7,959,208

## (2) 환위험

환위험은 환율의 변동으로 인하여 금융상품의 공정가치나 미래현금흐름이 변동할 위험입니다. 당사는 해외 영업활동과 해외 중속기업에 대한 순투자자로서 인하여 USD 및 EUR 등의 환위험에 노출되어 있습니다. 보고기간말 현재 기능통화 이외의 외화로 표시된 화폐성자산 및 부채의 장부금액은 다음과 같습니다.

(단위: 천원)

구 분	당분기말		전기말	
	자 산	부 채	자 산	부 채
USD	3,190,679,207	2,517,827,551	3,270,605,740	2,147,657,733
EUR	79,072,244	76,711,053	63,152,322	52,892,397
JPY	4,019,908	53,439,741	14,952,437	104,154,593
PHP	11,162,513	53,526,834	11,051,549	50,279,200
MXN	407,644	-	4,912,770	-
VND	3,077,854	14,563,210	4,926,711	57,602,758
SGD	936,533	3,450,553	678,605	3,592,160
기타	403,474	455,655	292,453	867,896
계	3,289,759,377	2,719,974,597	3,370,572,587	2,417,046,737

당사는 내부적으로 환율 변동에 대한 환위험을 정기적으로 측정하고 있습니다. 보고기간말 현재 각 외화에 대한 기능통화의 환율 5% 변동시 환율변동이 세전손익에 미치는 영향은 다음과 같습니다.

(단위: 천원)

구 분	당분기말	전기말
-----	------	-----

	5% 상승시	5% 하락시	5% 상승시	5% 하락시
USD	33,642,582	(33,642,582)	56,147,400	(56,147,400)
EUR	118,059	(118,059)	512,996	(512,996)
JPY	(2,470,992)	2,470,992	(4,460,108)	4,460,108
PHP	(2,118,216)	2,118,216	(1,961,383)	1,961,383
MXN	20,382	(20,382)	245,639	(245,639)
VND	(574,268)	574,268	(2,633,802)	2,633,802
SGD	(125,701)	125,701	(145,678)	145,678
기타	(2,609)	2,609	(28,772)	28,772
계	28,489,237	(28,489,237)	47,676,292	(47,676,292)

상기 민감도 분석은 보고기간말 현재 기능통화 이외의 외화로 표시된 화폐성 자산 및부채를 대상으로 하였습니다.

### (3) 기타 가격위험

기타 가격위험은 이자율위험이나 환위험 이외의 시장가격의 변동으로 인하여 금융상품의 공정가치나 미래현금흐름이 변동할 위험이며, 당사의 공정가치측정금융자산 중 시장성 있는 지분증권은 가격변동위험에 노출되어 있으며, 보고기간말 현재 해당주식의 주가가 5% 변동 시 상장지분상품의 가격변동이 기타포괄손익(기타포괄손익-공정가치측정지분상품평가손익)에 미치는 영향은 다음과 같습니다.

(단위: 천원)

구 분	5% 상승시	5% 하락시
법인세효과 차감전 기타포괄손익	9,361,140	(9,361,140)
법인세효과	(2,340,285)	2,340,285
법인세효과 차감후 기타포괄손익	7,020,855	(7,020,855)

### 나. 신용위험

신용위험은 거래상대방이 의무를 이행하지 않아 재무손실이 발생할 위험입니다. 당사는 영업활동과 재무활동에서 신용위험에 노출되어 있습니다.

#### (1) 매출채권 및 기타채권

당사는 모든 신용거래 상대방에 대하여 신용검증절차를 수행하여 신용상태가 건전한 상대방과 거래하고 있습니다. 또한, 대손위험에 대한 당사의 노출정도가 중요하지 않은 수준으로 유지될 수 있도록 지속적으로 신용도를 재평가하는 등 매출채권 및 기타채권 잔액에 대한 지속적인 관리업무를 수행하고 있습니다. 당사의 대손위험에 대한 최대 노출정도는 다음과 같습니다.

(단위: 천원)

구 분	당분기말	전기말
매출채권	1,394,978,755	1,126,444,181
기타채권	20,494,512	89,992,593

당사는 상기 채권에 대해 매 보고기간말에 미래전망정보에 근거하여 기대신용손실을 평가합니다. 손상 방식은 신용위험의 유의적인 증가 여부에 따라 결정됩니다. 단, 매출채권에 대해 회사는 채권의 최초 인식시점부터 전체기간 기대신용손실을 인식하는 간편법을 적용합니다. 해외거래처에 대한 신용위험과 관련하여 한국무역보험공사 및 해외 현지보험회사 등과 보증보험계약을 체결하고 있습니다.

## (2) 기타의 자산

현금, 단기예금 및 장·단기대여금 등으로 구성되는 당사의 기타의 자산으로부터 발생하는 신용위험은 거래상대방의 부도 등으로 발생합니다. 이러한 경우 당사의 신용위험 노출 정도는 최대 해당 금융상품 장부금액과 동일한 금액이 될 것입니다. 한편, 당사는 우리은행 등의 금융기관에 현금및현금성자산 및 단기금융상품 등을 예치하고 있으며, 신용등급이 우수한 금융기관과 거래하고 있으므로 금융기관으로부터의 신용위험은 제한적입니다.

## 다. 유동성위험

유동성위험은 만기까지 모든 금융계약상의 약정사항들을 이행할 수 있도록 자금을 조달하지 못할 위험입니다. 당사는 특유의 유동성 전략 및 계획을 통하여 자금부족에 따른 위험을 관리하고 있습니다. 당사는 금융상품의 만기와 영업현금 흐름의 추정치를 고려하여 금융자산과 금융부채의 만기를 대응시키고 있습니다.

다음은 금융부채의 만기에 따른 상환계획으로서 할인되지 않은 계약상의 금액입니다. 금융부채의 잔존만기별 현금흐름은 할인되지 아니한 명목금액으로서 상환을 요구 받을 수 있는 기간 중 가장 이른 일자를 기준으로 작성되었습니다.

## (1) 당분기말

(단위: 천원)

구 분	3개월 이내	3개월~1년	1년~5년	5년 초과	계
매입채무및기타채무	722,906,082	5,876,513	5,290	-	728,787,885
단기차입금	1,332,000,490	380,745,279	-	-	1,712,745,769
유동성장기차입금	1,688,896	196,842,555	-	-	198,531,451
장기차입금	907,689	2,773,494	66,151,452	-	69,832,635
리스부채	6,723,478	16,601,406	47,535,094	8,432,208	79,292,186
기타부채	-	3,820,712	-	-	3,820,712
계	2,064,226,635	606,659,959	113,691,836	8,432,208	2,793,010,638

## (2) 전기말

(단위: 천원)



구 분	3개월 이내	3개월~1년	1년~5년	5년 초과	계
매입채무및기타채무	1,071,892,174	13,652,813	7,310	-	1,085,552,297
단기차입금	960,158,659	110,983,904	-	-	1,071,142,563
유동성장기차입금	36,424,106	207,619,814	-	-	244,043,920
장기차입금	2,752,106	8,409,213	222,928,852	-	234,090,171
리스부채	7,112,931	20,136,032	47,945,480	13,557,963	88,752,406
기타부채	-	4,428,312	-	-	4,428,312
계	2,078,339,976	365,230,088	270,881,642	13,557,963	2,728,009,669

## 라. 자본관리

자본관리의 주 목적은 당사의 영업활동을 유지하고 주주가치를 극대화하기 위하여 높은 신용등급과 건전한 자본비율을 유지하기 위한 것입니다.

당사는 자본구조를 경제환경의 변화에 따라 수정하고 있으며, 이를 위하여 배당정책을 수정하거나 자본감소 혹은 신주발행을 검토하도록 하고 있습니다. 한편, 기중 자본관리의 목적, 정책 및 절차에 대한 변경은 없었습니다.

당사는 순부채를 총자본(자기자본과 순부채를 합한 금액)으로 나눈 부채비율을 사용하여 감독하고 있는 바, 당사는 순부채를 매입채무및기타채무, 차입금 및 기타부채에서 현금및현금성자산을 차감하여 산정하고 있습니다. 보고기간말 현재 부채비율은 다음과 같습니다.

(단위: 천원)

구 분	당분기말	전기말
매입채무및기타채무	1,062,520,206	1,363,027,772
차입금	1,960,408,621	1,521,513,477
기타부채	48,794,904	45,507,410
차감: 현금및현금성자산	(2,463,693,836)	(1,669,189,597)
순부채	608,029,895	1,260,859,062
자기자본	8,563,954,364	8,030,324,975
총자본 (순부채 및 자기자본)	9,171,984,259	9,291,184,037
부채비율 (순부채/총자본)	6.63%	13.57%

## 마. 파생상품 및 풋백옵션 등 거래 현황

거래내역 없음

# 6. 주요계약 및 연구개발활동

## 가. 경영상의 주요계약 등

해당사항 없음.

## 나. 연구개발활동

### (1) 연구개발활동의 개요

당사는 PC와 핸드폰 분야에서 소형 고용량, 미세선평, 고화질 부품 방향으로 기술개발 및 사업을 확대해 왔습니다.

향후 지능형 디바이스, 자동차 등에 대응하기 위하여 원천소재, 혁신설비, 신규공법을 바탕으로 IT 및 자동차 분야의 차세대 부품을 개발하고 대내외 시너지 제고를 통하여 수동소자, 카메라모듈, 차세대패키지기관 등의 사업을 집중 육성하고 있습니다.

기술개발에 있어서 품질을 원천 경쟁력으로 삼고, 미래를 대비한 다양한 어플리케이션을 발굴 및 국내외 고객과 긴밀한 교류를 통하여 삼성전기의 미래 신성장 동력을 지속 확대해 나가고 있습니다.

### (2) 연구개발 담당조직

당사는 연구개발 업무를 전담하는 중앙연구소 산하에 각 사업부문별 선행개발팀을 조직하여 미래기술 확보 및 글로벌 시장을 개척할 수 있는 차세대 제품개발을 진행하고 있으며 각 사업부문별로도 연구개발 조직을 두어 차별화된 기술력을 바탕으로 기술변화에 적기 대응하고 있습니다. 또한 소프트웨어 개발을 위해 해외에 인도 R&D 법인을 설립하여 운영 중입니다.

연구개발 담당조직 현황

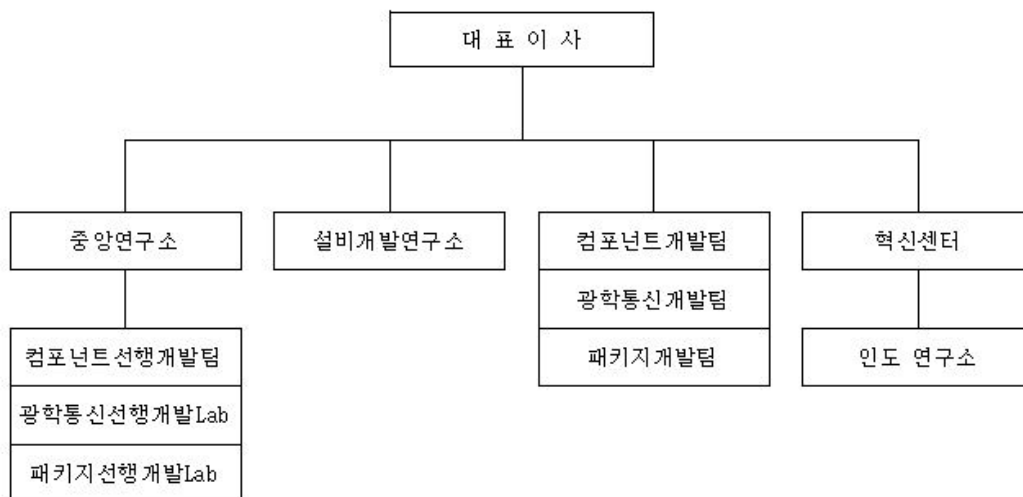

※ 연구개발조직도는 2024년 3분기말 기준입니다.

### (3) 연구개발비용

당사의 최근 3년간 연구개발 비용은 다음과 같습니다.

(단위 : 백만원)

과 목	제52기 3분기 ( '24.01.01~ '24.09.30)	제51기 ( '23.01.01~ '23.12.31)	제50기 ( '22.01.01~ '22.12.31)
연구개발비용 계	491,225	555,756	537,241
(정부보조금)	(-)	(-)	(-)
연구개발비 / 매출액 비율 [연구개발비용 총계÷당기매출액×100]	6.3%	6.2%	5.7%

※ 연결기준이며, 한국채택국제회계기준에 따라 작성되었습니다.

※ 비율은 정부보조금(국고보조금)을 차감하기 전의 연구개발비용 지출총액을 기준으로 산정하였습니다.

※ 통신모듈 사업의 영업정지에 따라 제50기, 제51기 항목이 재작성 되었습니다.

#### (4) 연구개발 실적

당사의 최근 3년간 연구개발 실적은 다음과 같습니다.

연도	연구과제	기대효과
2022년	전장용 초소형, 초고용량 MLCC 개발	- 고부가 전장제품 라인업을 강화하여 전장용 MLCC 시장 점유율 확대
	중화향 OIS 카메라 모듈 개발	- OIS 모듈 개발을 통한 차기 프로젝트 횡전개로 매출확대 기여
	무선향 S22용 기판 개발	- 플래그십 초박판, 고밀도 회로기판 개발로 매출 기여
	전장용 기판 개발	- 자율주행 ADAS용 최고 난이도 전장기판 개발로 High-end 제품 진입
	미주향 Triple 카메라 모듈 개발	- 당사 개발 OIS 및 Folded Zoom 초기 개발로 매출 확대
	무선향 폴더블 ZFlip4 및 Fold4용 카메라 모듈 개발	- 초슬림 OIS 채용하여 고객 요구성능 확보 및 기술 격차 확대
	미주향 초소형, 초고용량 MLCC 개발	- 스마트폰 플래그십 모델내 채용 승인으로 매출 확대 기여
	전장용 고온, 고압, 고신뢰성 MLCC 개발	- 글로벌 자동차 부품업체 및 완성차 업체를 대상으로 시장 점유율 확대
	전장용 카메라 모듈 개발	- 고화소 패키지 적용 카메라 모듈 개발로 전장 매출 확대 기여
	고성능 서버용 패키지기판 개발	- 서버용 고성능 패키지기판 플랫폼 기술 확보를 통한 High-end 시장 진입
2023년	전장용 고전압, 최고용량 MLCC 개발	- 하이엔드급 전장용 제품 라인업 확대로 시장 공략
	중화향 Quad 모듈 양산	- 고부가 다기능 Quad 모듈 양산을 통한 매출 확대 및 타 거래선 횡전개
	차세대 CPU용 기판 개발	- 차세대 CPU용 패키지기판 제품 개발을 통한 시장 선점으로 매출 기여
	무선향 Foldable용 슬림 카메라 개발	- 플래그십 슬림형 카메라 모듈 개발로 매출 확대 기여
	Server용 고성능 Package 기판개발	- Server CPU 제품 개발을 통한 고부가 제품 Line-up 확대로 매출에 기여
	Lens Lead 광학 줌 개발	- 렌즈 분리형 차세대 Folded Zoom 기술 확보 및 양산으로 매출 확대 기여
	전장 ADAS용 Package 기판 개발	- 하이엔드급 전장용 제품 개발을 통한 매출 확대 기여
	급속 충전용 MLCC 개발	- 1000V급 xEV 급속 충전용 제품 개발로 전장용 MLCC 라인업 확보
2024년	중화향 다단 조리개 적용 모듈 개발	- 고부가 기능 모듈 양산 및 다단 조리개 횡전개 확대로 매출 확대 기여
	ADAS용 초고용량 전장품 최초 개발	- 고부가 전장 제품 라인업을 강화하여 MLCC 시장 점유율 확대
	중화향 2억 화소 초점사 모듈 개발	- 고성능 근접촬영 기능 탑재한 모듈 개발을 통한 매출 확대 기여
	주요거래선향 Foldable용 초슬림 모듈 개발	- 초슬림 모듈 개발로 매출 확대 및 시장 선도
	Server향 초고용량 MLCC 개발	- 서버용 제품 개발을 통한 고부가 제품 매출 확대 기여
	네트워크용 고성능 Package 기판 개발	- 고성능 네트워크용 Package 기판 기술 확보로 지속 성장하는 시장내 매출/점유율 확대
	Note PC용 고성능 Package 기판 개발	- 부품 내장 기술을 적용한 고성능 Package 기판 개발로 신규시장 선점 및 매출 확대

## 7. 기타 참고사항

## 가. 지적재산권 보유현황

당사는 디지털 컨버전스 환경에 적극 대응하고, 글로벌 리더로서의 위상을 확고히 다지기 위해 R&D 역량을 강화하고 있으며, 2024년 3분기말 현재 아래의 지적재산권을 보유하고 있습니다.

(단위 : 건)

구 분	총계	국내특허	해외특허	국내상표	해외상표
등 록	10,815	3,954	6,835	17	9
출원중	6,737	2,109	4,628	0	0
합 계	17,552	6,063	11,463	17	9

이들은 대부분 스마트폰, 전장용, PC, 디스플레이, TV 부품 등에 관한 특허로써 당사 전략제품에 사용중이거나 향후 활용될 예정으로, 사업보호의 역할뿐만 아니라 유사기술/특허 난립의 상황 하에서 경쟁사 견제의 역할도 하고 있습니다. 또한, 미래 신기술 관련 선행 특허 선점을 통해 향후 신규사업 진출시 사업보호의 역할이 기대되고 있습니다.

## 나. 환경물질의 배출 또는 환경보호와 관련된 사항

### (1) 녹색경영 개요

당사는 무역환경규제에 능동적으로 대응하기 위해 1996년 전자 부품업계 최초로 미국 인증기관 UL(社)로부터 Global Standard에 부합하는 ISO14001 인증 취득을 시작으로 1998년부터 중국, 필리핀, 베트남 등 현지 해외사업장에 인증 취득을 확대 적용하였고, 범지구적인 기후변화 이슈와 글로벌 제품 환경규제에 체계적으로 대응하기 위한 시스템을 구축하고 있습니다.

국내사업장 환경규제와 관련법률은 환경오염시설의 통합관리에 관한 법률, 대기환경보전법, 물환경보전법, 폐기물관리법, 소음진동관리법, 토양환경보전법, 기후위기 대응을 위한 탄소중립·녹색성장 기본법, 온실가스 배출권의 할당 및 거래에 관한 법률, 화학물질관리법, 화학물질의 등록 및 평가 등에 관한 법률 등이 해당됩니다. 사업 활동으로 인한 환경부하를 줄이기 위해 법 기준보다 엄격한 사내 관리기준을 적용하고 있으며, 환경관련 법령을 준수하고 있습니다.

당사 국내사업장은 환경부 「환경기술 및 환경산업 지원법」 제16조의2에 따라 녹색기업으로 지정(舊 환경친화기업)되어 있으며, 국내 녹색기업협의회 회장사로서 환경관련 정책 수립, 기업내 우수사례 전파등 활동을 수행하고 있습니다.

당사는 국내 뿐만 아니라 해외법인에서도 현지 법규 준수하고 있으며 필리핀, 천진에서는 해당국 우수기업상 등을 수상하는 등 현지 정부의 정책을 준수하고 있습니다.

### (2) 녹색경영 인증

- ESH (Environment, Safety, Health) 인증 현황

구 분	한국			중국		필리핀	베트남
	수원	세종	부산	천진	고신		
ISO14001	BSI	BSI	KSA	SHEC	SGS	BSI	BV
ISO45001	BSI	BSI	KSA	SHEC	SGS	BSI	BV
녹색기업	환경부 지정	환경부 지정	환경부 지정	해당사항 없음			

※ 국제규격 인증내용을 기재하였습니다.

BSI : 영국표준협회(British Standard Institution)

KSA : 한국표준협회(Korea Standards Association)

SHEC : 중국 인증기관(Shanghai Huanke Environmental Certification Co., Ltd)

SGS : 스위스 인증기관 (Societe Generale de Surveillance)

BV : 프랑스 인증기관(Bureau Veritas)

(3) 기후변화 대응

기후변화 문제는 기업의 지속가능성을 결정하는 중요한 요소로 부각되고 있습니다. 당사는 국내외 기후변화 규제가 점차적으로 가시화됨에 따라 정부의 저탄소 녹색 성장 정책에 발맞춰 저탄소 경영 접목을 통한 전략적 탄소경영 활동을 추진하고 있습니다.

- EnMS(Energy Management System) 구축

에너지경영시스템은 사업장의 에너지이용 효율 목표를 달성하기 위해 인적·물적 자원 및 관리체계를 시스템화하여 체계적이고 지속적으로 관리하는 전사적 에너지관리 활동입니다. 당사는 에너지 효율향상을 위한 전사적 활동을 추진하고 있으며, 2011년 12월 국내 3개 사업장에 에너지경영시스템(ISO 50001) 인증 취득을 기반으로 천진, 고신사업장 인증에 이어 2018년 베트남 사업장에 대한 인증을 확대하였습니다.

[ISO 50001(에너지경영시스템) 인증현황]

구분	한국			중국		필리핀	베트남
	수원	세종	부산	천진	고신		
인증기관	BSI	BSI	KSA	SHEC	SHEC	BSI	BV

BSI : 영국표준협회(British Standard Institution)

KSA : 한국표준협회(Korea Standards Association)

SHEC : 중국 인증기관(Shanghai Huanke Environmental Certification Co., Ltd)

BV : 프랑스 인증기관(Bureau Veritas)

- 온실가스 규제 대응

당사는 정부 온실가스 정책에 적극적으로 대응하고 있습니다. 국내·외 사업장에 대한 온실가

스 인벤토리를 구축하여 전 사업장의 에너지사용량, 온실가스 배출현황을 체계적으로 관리하고 있으며, 제3자 검증을 통해 배출량의 투명성과 객관성을 확보하였습니다.

당사는 「온실가스 배출권의 할당 및 거래에 관한 법률」 제 8조에 따른 배출권 할당 대상업체에 해당되며, 국내사업장의 3개년 온실가스 배출량 및 에너지 사용량은 다음과 같습니다.

구 분	2023년	2022년	2021년
온실가스 (단위 : tCO <sub>2</sub> e)	451,100	474,809	458,723
에너지 (단위 : TJ)	9,466	9,802	9,568

또한 폭우시 인근하천 수위 감시 및 위기대응시나리오에 의거 단계별 경보발령 및 조치를 시행하고 있습니다. 이와 더불어 국내사업장을 중심으로 녹색경영 부문의 비상시 사고대응 조직, 절차 및 훈련체계 등에 대해 인증기관으로부터 사업연속성관리 (Business Continuity Management) 인증을 취득한 바 있습니다.

#### [ISO 22301(사업연속성관리) 인증현황]

구 분	수 원	세 종	부 산	천진	필리핀
現인증기관	BSI				

#### - 제품 탄소성적 표지 인증 및 폐기물 매립제로 인증

당사는 제품생산 전 과정에서 온실가스 배출을 줄이기 위한 활동을 전개하고 있습니다. 정부에서는 원료채취, 생산, 유통, 사용, 폐기 등 전과정에서 발생하는 온실가스 배출량을 라벨형태로 제품에 부착하여 이해관계자에게 공개함으로써 저탄소 소비문화에 기여하는 제도인 환경성적표지 제도를 운영중으로 당사는 주요 제품에 대해 환경부 산하 한국환경산업기술원의 환경성적표지인증을 취득하였습니다.

또한, 미국 UL사에서는 사업장 폐기물의 자원순환률에 대한 실적을 검증하여 재활용률 요건을 충족하는 업체에 인증등급을 부여하는 폐기물 매립제로 인증을 운영하고 있으며 당사의 국내 전사업장(수원, 세종, 부산), 중국(천진, 고신), 베트남 사업장이 재활용 실적을 인정받아 Platinum 등급을 취득하였습니다.

#### (4) 글로벌 제품환경규제 대응

당사는 EU 유해물질사용제한 지침 등 강화되고 있는 제품 환경규제 및 기업의 사회적 책임 요구에 사전 대응하고자 당사에서 구매하는 원부자재에 환경규제물질이 함유되지 않도록 유해물질 사전 검토 및 유해물질 간이검사, 정밀분석 등 대응 시스템을 운영중입니다.

#### - 유해물질관리시스템 인증 (HSPM : Hazardous Substance Process Management)

유해물질관리시스템 인증은 전기전자제품 생산과정의 유해물질 최소화 및 제거를 위한 유해물질공정관리 기술규격으로 품질경영시스템의 기본틀을 바탕으로 환경유해물질 관리 체계를 접목한 기술규격입니다.

당사는 글로벌 유해물질 인증 규격인 QC-080000 인증을 컴포넌트 사업부 제품 대상으로 취득, 유지관리하고 있습니다.

[QC-080000 인증현황]

사업장	한국		중국	필리핀
	수원	부산	천진	
現인증기관	DQS Taiwan Inc			

※ DQS Taiwan Inc : 독일인증기관

#### 다. 사업부문별 시장여건 및 영업의 개황

당사는 수동소자(MLCC, 인덕터, 칩저항)를 생산하는 컴포넌트 사업부문, 카메라모듈을 생산하는 광학통신솔루션 사업부문, 반도체패키지기관을 생산하는 패키지솔루션 사업부문의 총 3개 사업부문으로 구성되어 있습니다.

사업부문	주요제품
컴포넌트	· 수동소자 (MLCC, Inductor, Chip Resistor 등)
광학통신솔루션	· 카메라모듈
패키지솔루션	· 반도체패키지기관

#### [컴포넌트 사업부문]

##### (산업의 특성)

컴포넌트 사업은 수동소자 사업으로서 주요 제품은 MLCC(Multi Layer Ceramic Capacitors), Inductor, Chip Resistor 등이 있습니다.

Smart IT · 가전 전자제품에서부터 산업, 전장, 의료기기 등에 기본적으로 사용되는필수 전자부품입니다.

재료/공법/설비기술이 바탕이 되는 소재 · 장치산업으로서 유전체, 자성체 및 전도성 Paste 등 원천재료기술과 분산, 성형, 인쇄, 적층, 소성 등 핵심공정기술의 노하우가 필요한 진입장벽이 높은 산업입니다.

##### (산업의 성장성)

주요 Application인 스마트폰, 태블릿PC, 스마트 TV, 게임기, AR/VR기기 등의 고기능화 추세로 관련 부품의 수요가 증가할 것으로 전망 됩니다.

또한 자동차의 운전자 편의성 향상을 위한 전자장비의 채용이 빠르게 진행되고 있으며, 안전장치 및 연비 개선을 위한 각종 전자기기 채용증가로 자동차용 수요가 확대되고 있습니다.

Set의 고기능화에 따라 수동소자 사업은 앞으로도 지속적인 성장이 예상됩니다.

##### (경기변동의 특성)

스마트폰, 태블릿PC, 스마트TV 등 IT 제품과 서버, 기지국, 자동차 등 전자 장비 가 필요한

세트 수요 및 경기 변화에 민감하게 영향을 받습니다.

경기가 호황일 때에는 완제품 수요 증가와 재고 비축으로 인해 고객인 주요 Set 업체로부터 주문량이 급증하며, 불황일 때에는 완제품 수요 감소와 재고 감축으로 인해 수요가 감소합니다.

(시장여건)

스마트기기, Wearable, AR/VR기기 등 다기능 고성능 Set제품이 늘어나고 있습니다. 스마트폰을 비롯한 Set 제품의 박형화로 초소형 MLCC의 채용이 확대되고, 기기 내 노이즈 제거와 고성능 IC대응하기 위한 초소형/고용량 MLCC, 파워인덕터 등 Set 당 탑재되는 수동소자의 소요원수도 증가하고 있는 상황입니다.

또한, 자동차의 전장화로 인해 고온/고압 제품에 대한 차량 내 소요원수가 증가하고 있는 추세입니다.

<컴포넌트 사업 주요제품 시장점유율 추이>

제 품	2024년 3분기	2023년	2022년
MLCC	23%	21%	21%

※ 2023년부터 산출 대상 회사수를 확대 하였고, 이에 따라 2022년 시장점유율을 재계산 하였습니다.

※ 시장점유율은 당사의 추정치이므로 조사기관별로 시장점유율이 상이할 수 있습니다.

(회사의 경쟁우위 요소)

초소형 고용량 재료기술 및 성형, 인쇄, 적층, 소성 등 핵심 공정기술의 고도화와 개발스피드, 제조경쟁력 강화를 통하여 시장내 경쟁우위를 선점하고 있습니다.

그리고 파워인덕터 등 지속적으로 수요가 증가하고 있는 Inductor 제품의 Line Up을 강화하고 적극적으로 고객 요구에 대응하고 있습니다.

향후에도 시장변화에 흔들림 없는 사업 운영을 위해 IT용 소형/고용량 제품 등 고부가품 중심으로 Product Mix를 개선하고, 그간 지속 확대해온 제품 Coverage 및 승인률을 기반으로 xEV용 고온/고압 등 고신뢰성 제품 공급을 확대하여 사업 경쟁력을 강화해 나가겠습니다.

(영업의 개황 등)

당사는 0402(0.4mm×0.2mm) Size 등의 초소형 MLCC를 포함하여 고객의 다양한 Size 요구에 대응하고 있으며, 재료기술과 공정기술을 바탕으로 초고용량 제품을 지속 개발하여 공급중에 있습니다.

당사는 시장주도권 선점을 위해 지속적인 신상품 개발을 통한 Line Up 다양화와 선진시장과 신흥시장의 고객에 대한 균형있는 대응으로 글로벌 시장 점유율을 확대하고 견조한 수익성을 확보하겠습니다.

또한, 고신뢰성 MLCC 개발 강화를 통해 자동차와 기지국/데이터센터 등 산업용 성장 시장에서의 고온/초고용량 제품 등 고부가 제품 공급 확대를 지속 추진하여 입지를 강화하고, 동



시에 Solar Energy/AI 서버/위성 인터넷 등 신시장을 지속 발굴하고 진입을 확대해 나가겠습니다.

[광학통신솔루션 사업부문]

(산업의 특성)

광학통신솔루션 사업은 모바일/전장용 카메라모듈로 구성되어 있습니다.

제품의 생산 관점에서는 조립·모듈 사업으로 분류되고, 개발 관점에서는 광학기술, 회로 설계기술, 패키징 공정기술로 구성되어 있습니다.

신규소재, 재료의 융복합을 통해 Set를 리드하는 솔루션을 끊임없이 창출해 나가는 응용제품 사업으로 디지털 제어와 S/W 기술의 중요성이 점점 부각되고 있는 기술 집약적인 산업입니다.

(산업의 성장성)

카메라모듈의 응용 분야는 스마트폰 등 개인 모바일 기기용을 중심으로 자동차, 스마트가전, 보안, IoT(사물인터넷, Internet of Things) 등으로 확대되고 있습니다.

모바일용 카메라모듈의 경우 스마트폰의 수적 증가뿐만 아니라 카메라모듈의 고성능화와 함께 오토포커스, 광학식 손떨림보정(OIS : Optical Image Stabilization), Folded/멀티카메라의 채용과 같은 부가기능의 추가로 시장규모가 성장하고 있습니다.

또한, 전장용 카메라모듈은 운전자 지원 시스템의 확대에 따라 차량 당 카메라의 채용수가 증가하고 있으며, 고화소 및 시인성 개선 요구 등으로 고부가가치 제품에 대한 수요가 확대 중입니다.

(경기변동의 특성)

모바일, 자동차 등 Set제품의 경기 변화에 민감하게 영향을 받습니다.

경기가 호황일 때에는 완제품 수요 증가로 인해 Set업체로부터 주문량이 증가하며, 불황일 때에는 완제품 수요 감소와 재고 조정으로 인해 수요 감소가 일어납니다.

(시장여건)

모바일용 카메라모듈은 스마트폰의 고사양화에 따라 고화소 트리플/쿼드 카메라모듈 비중이 확대되고 있으며, Flagship 스마트폰을 중심으로 폴디드줌 카메라모듈, 가변조리개 등 적극적인 신기술이 채용이 이뤄지고 있습니다.

전장용 카메라모듈의 경우, 최근 안전운전을 위한 규제가 강화됨에 따라 전/후방 감시 및 블랙박스 카메라 등 Viewing용과 고급차 중심의 운전자/사각지대 모니터링 등 Sensing용 시스템 모듈 적용이 증가하고 있습니다. 또한 고화소 및 눈, 성에, 안개 등 기상악화 상황에서도 안정적인 성능을 유지하기 위한 전천후 기능에 대한 Needs가 확대되고 있습니다.

<광학통신솔루션 사업 주요제품 시장점유율 추이>

제 품	2024년 3분기	2023년	2022년
카메라모듈	9%	11%	11%

※ 시장점유율은 당사의 추정치이므로 조사기관별로 시장점유율이 상이할 수 있습니다.

#### (회사의 경쟁우위 요소)

당사는 광학렌즈설계, 회로설계, 패키징, S/W 기술을 기반으로 당사의 소재 역량과 결합시켜 고객 Needs에 적합한 카메라모듈과 관련 솔루션을 제공하고 있습니다.

카메라모듈은 렌즈설계 및 금형기술에서부터 오토포커스, 광학식 손떨림 보정 등 초정밀 고성능 액츄에이터 제조 내재화와 함께 S/W기술까지 보유하여 최적의 솔루션을 제공하는 강점을 가지고 있습니다.

이를 바탕으로 스마트폰 카메라의 Wide용 고화소 빅 센서 및 조리개, Tele용 고배율 Folded Zoom 채용 확대 등 사양 Upgrade 추세에 맞춰 고부가 시장공략을 지속 강화하겠습니다.

전장 카메라는 ADAS 고도화로 인한 5M 등 고화소 센싱 카메라 수요 증가에 따라 고정밀 고신뢰성 카메라 개발 및 제조 역량을 강화하여 차세대 제품 선점 및 Design-In 경쟁력을 제고 하도록 하겠습니다. 또한, 글로벌 xEV 거래선 외에도 전통 OEM 거래선의 신규 과제 수주도 적극 확대하며 고객 다변화 활동도 병행 추진하겠습니다.

#### (영업의 개황 등)

카메라모듈은 업계 최고성능의 Folded 카메라 및 1억화소 이미지센서가 채용된 고성능 카메라모듈을 양산하여 주요 프리미엄 스마트폰에 공급하고 있으며, 중화 및 신흥국 스마트폰 시장공략을 강화하여 매출을 확대해 나가고 있습니다.

또한 전장용 카메라모듈 등 성장 분야에 있어서도 고부가 카메라모듈 공급 확대를 통해 매출 확대를 도모하고 있습니다.

당사는 성장시장을 중심으로 고기능 제품과 차별화 신제품의 Line Up을 강화하고, 고객별 맞춤형 마케팅 및 기술지원을 지속하며, 원가절감을 통한 끊임없는 사업경쟁력 확보를 통해 시장지배력을 강화할 계획입니다.

### [패키지솔루션 사업부문]

#### (산업의 특성)

패키지솔루션 사업은 인쇄회로기판사업으로서 주요 제품은 반도체패키지기관으로 반도체 및 전자부품을 전기적으로 연결하고 기계적으로 지지하는 회로연결용 부품입니다.

IT·가전 전자제품에서부터 자동차, 항공기, 선박 등 모든 산업에 기본적으로 사용됩니다.

최근 프로세서 (CPU, GPU, AP, NPU 등) 반도체의 성능 진화에 따라 FCBGA기관은 단순 연결 기능에서 프로세서의 성능을 개선하는 역할로 발전하고 있습니다.

전방산업으로는 스마트폰, 컴퓨터 등 전자산업이 있고, 후방산업으로는 잉크, 원판 등 소재산업과 도금, 인쇄, 노광 등의 설비산업이 있어 전후방 산업간 연관 관계가 높고 그에 따라 파급 효과도 큼니다.

또한 장치산업으로서 대규모 투자가 필요하고 화학, 전기, 기계가공 등 복합적인

기술이 필요하기 때문에 진입장벽이 높습니다.

(산업의 성장성)

반도체 고성능화에 따라 기관의 대형화/고밀도/고다층화가 진행되고 있으며 AP용 메모리용 기관, 5G용 안테나 기관, 노트북/서버/네트워크 기관 등 High-End 제품이 시장 성장을 견인하고 있습니다.

(경기변동의 특성)

인쇄회로기관은 전자기기, 반도체 등 사용되는 제품의 수요변화에 영향을 받습니다.

경기가 호황일 때에는 완제품 수요 증가로 인해 Set 업체로부터 부품 주문량이 늘어나며, 불황일 때에는 완제품의 수요 감소 및 재고 조정 영향으로 수요가 줄어듭니다.

기관은 Set 제품개발의 초기 단계부터 필요하기 때문에 전자산업의 실물경기에 선행한 개발이 이루어져야 하며 사전 기술 및 양산성 확보가 중요합니다.

(시장여건)

IT 기기의 고기능화와 경박단소화에 따라 반도체패키지기관의 박형 고밀도 고다층화 및 선풍미세화가 지속 요구되고 있습니다.

<패키지솔루션 사업 주요제품 시장점유율 추이>

제 품	2024년 3분기	2023년	2022년
BGA	17%	16%	17%

※ 시장 점유율은 외부조사 기관인 Prismark의 세계시장점유율 자료(금액기준)을 활용하였습니다.

※ 2022년 시장점유율은 외부조사 기관(Prismark) 및 업체별 실적 발표 데이터 기준으로 재계산 하였습니다.

(회사의 경쟁우위 요소)

당사는 축적된 재료제어기술, 공정기술, 제품기술과 안정된 공급능력을 바탕으로 고객사와 긴밀한 협력관계를 유지하고 있으며, 연구개발 역량을 집중하여 미세 회로 패턴, 차세대패키지 등 새로운 기술과 제품을 개발하기 위해 지속적으로 노력하고 있습니다.

BGA는 스마트폰 AP/메모리용 기관의 신규 모델 적기 승인 및 공급 확대를 추진하고, IC 및 수동소자 내장 기관 등 기술 Leadership을 바탕으로 주요 고객사와 선행 개발을 강화함으로써 신규 응용처 및 고객 기반을 지속 확대하겠습니다.

FCBGA는 중장기 성장이 예상되는 고성능 서버/네트워크용 기관과 xEV 및 자율 주행이 확대되는 전장 부문 등 High-end 제품의 수주 확대 및 고객 다변화를 적극 추진하겠습니다.

또한, AI 가속기 등 신규 응용처 및 신규 고객 발굴 활동을 추진하여 기관 사업의 중장기 성장 기반을 강화하겠습니다.

(영업의 개황 등)

패키지기관 수요 증가에 따라 High-end 모바일용 AP 기관, 5G mmWave 안테나용, Note PC 박판 CPU용 기관, 서버용 대면적 고다층 고부가 제품 위주로 제품 포트폴리오를 전환하고 고객 수요에 대응함으로써 매출 및 수익성을 제고하고 있습니다.

당사는 시장 리더십 강화를 위해 지속적으로 반도체패키지기관의 박형 고밀도 고다층화 및 선편 미세화를 추진하여 IT기기의 고기능화와 경박단소화에 대응하고 있습니다.

또한, 당사는 소재/설비 기술을 바탕으로 박형화에도 기관이 휘지 않는 휼제어 기술, 미세선편 구현 기술 등 차별화된 기술 역량으로 고객의 수요에 대응하고 있습니다.

## 라. 사업부문별 요약 재무현황

(단위 : 백만원)

		컴포넌트		광학통신솔루션		패키지솔루션		계
		금액	비중	금액	비중	금액	비중	
제52기 3분기 (‘24.01.01~’24.09.30)	매출액	3,380,312	43.33%	2,936,147	37.63%	1,485,363	19.04%	7,801,822
	영업손익	384,175	61.97%	121,064	19.53%	114,732	18.50%	619,971
	자산	6,164,608	48.91%	2,424,629	19.24%	4,014,681	31.85%	12,603,918
제51기 (‘23.01.01~’23.12.31)	매출액	3,903,022	43.89%	3,272,012	36.80%	1,717,378	19.31%	8,892,412
	영업손익	361,594	54.74%	122,351	18.52%	176,599	26.74%	660,544
	자산	5,814,775	49.88%	2,514,802	21.57%	3,328,295	28.55%	11,657,872
제50기 (‘22.01.01~’22.12.31)	매출액	4,132,283	43.93%	3,186,008	33.87%	2,088,319	22.20%	9,406,610
	영업손익	607,739	50.40%	133,410	11.07%	464,649	38.53%	1,205,798
	자산	6,115,289	55.61%	2,100,317	19.10%	2,781,565	25.29%	10,997,171

※ 연결기준으로 작성되었습니다.

※ 통신모듈 사업의 영업정지에 따라 제50기, 제51기 항목이 재작성 되었습니다.

- 공통 판매비와 관리비 및 자산의 합리적 배부 기준 적용
- 공통 판매비와 관리비의 경우 직접귀속이 가능한 경비는 각 사업부문에 직접 귀속하고, 귀속여부가 불분명한 공통경비는 각 배부 기준(매출액, 인원, 생산액비 등)에 의거 적절히 배부하고 있습니다.
- 공통자산의 경우 직접귀속이 가능한 자산(재고자산, 고정자산, 투자자산 등)은 각 사업부문에 직접 귀속하고, 전사 공통관리가 필요한 자산 및 자산귀속이 불분명한 자산은 합리적인 배부 기준(매출액 등)에 의거 각 사업부문에 배부하고 있습니다.

### III. 재무에 관한 사항

#### 1. 요약재무정보

##### 가. 요약연결재무정보

(단위 : 원)

구 분	제52기 3분기	제51기	제50기
	2024년 9월말	2023년 12월말	2022년 12월말
[유동자산]	6,122,408,351,903	5,208,418,321,146	4,888,318,770,849
당좌자산	4,055,918,587,132	3,065,769,365,699	2,879,490,264,204
재고자산	2,046,564,339,877	2,119,538,128,949	1,901,579,577,671
기타유동자산	19,925,424,894	23,110,826,498	107,248,928,974
[비유동자산]	6,481,510,076,071	6,449,453,280,702	6,108,852,127,792
투자자산	310,869,426,720	281,423,094,856	320,285,365,112
유형자산	5,609,596,268,521	5,603,337,560,847	5,235,280,993,908
무형자산	150,570,330,592	151,368,146,277	150,053,392,512
기타비유동자산	410,474,050,238	413,324,478,722	403,232,376,260
자산 총계	12,603,918,427,974	11,657,871,601,848	10,997,170,898,641
[유동부채]	3,267,728,339,604	2,900,459,629,423	2,525,123,479,970
[비유동부채]	772,235,724,580	727,086,996,977	778,562,739,386
부채 총계	4,039,964,064,184	3,627,546,626,400	3,303,686,219,356
[자본금]	388,003,400,000	388,003,400,000	388,003,400,000
[자본잉여금]	1,053,516,215,437	1,053,516,215,437	1,053,516,215,437
[기타자본](*)	△146,701,455,500	△146,701,455,500	△146,701,455,500
[기타포괄손익누계액]	800,972,514,851	679,817,803,853	623,163,733,141
[적립금]	3,965,465,257,472	3,842,665,257,472	3,315,765,257,472
[이익잉여금]	2,291,330,340,660	2,030,411,122,731	2,304,746,822,612
지배기업 소유주지분	8,352,586,272,920	7,847,712,343,993	7,538,493,973,162
비지배지분	211,368,090,870	182,612,631,455	154,990,706,123
자본 총계	8,563,954,363,790	8,030,324,975,448	7,693,484,679,285
	2024년 1월 1일~ 2024년 9월 30일	2023년 1월 1일~ 2023년 12월 31일	2022년 1월 1일~ 2022년 12월 31일
매출액	7,801,821,960,838	8,892,411,942,806	9,406,610,256,060
영업이익	619,971,458,877	660,544,454,780	1,205,797,978,276
계속영업이익	500,878,667,581	477,382,160,374	1,038,937,772,788
세후중단영업손익	△8,845,947,243	△26,900,035,201	△45,418,590,618
당기순이익	492,032,720,338	450,482,125,173	993,519,182,170
지배기업 소유주지분	470,741,233,129	422,956,706,612	980,551,642,127
비지배지분	21,291,487,209	27,525,418,561	12,967,540,043
보통주 기본 및 희석주당이익	6,230	5,597	12,977

우선주 기본 및 희석주당이익	6,267	5,647	13,027
보통주 기본 및 희석주당계속영업이익	6,347	5,953	13,579
우선주 기본 및 희석주당계속영업이익	6,384	6,003	13,629
연결에 포함된 회사수	15개	15개	15개

(\*) 기타자본 : 자본조정

[△는 음(-)의 수

치임]

※ 통신모듈 사업의 영업정지에 따라 제50기, 제51기 항목이 재작성 되었습니다.

## 나. 요약별도재무정보

(단위 : 원)

구 분	제52기 3분기	제51기	제50기
	2024년 9월말	2023년 12월말	2022년 12월말
[유동자산]	4,717,020,559,858	3,884,300,286,185	3,968,881,562,303
당좌자산	3,890,541,067,116	3,059,292,184,067	3,256,667,968,584
재고자산	815,795,554,751	813,043,412,061	702,940,619,974
기타유동자산	10,683,937,991	11,964,690,057	9,272,973,745
[비유동자산]	4,418,554,177,871	4,404,777,663,323	3,941,375,254,869
투자자산	1,777,463,660,868	1,760,310,521,789	1,354,815,554,030
유형자산	2,116,819,965,015	2,129,633,416,236	2,095,638,144,349
무형자산	147,583,642,728	147,450,394,891	144,833,132,028
기타비유동자산	376,686,909,260	367,383,330,407	346,088,424,462
자산 총계	9,135,574,737,729	8,289,077,949,508	7,910,256,817,172
[유동부채]	2,356,691,581,786	1,966,518,942,993	1,757,496,589,058
[비유동부채]	635,374,494,457	438,564,798,180	366,895,151,373
부채 총계	2,992,066,076,243	2,405,083,741,173	2,124,391,740,431
[자본금]	388,003,400,000	388,003,400,000	388,003,400,000
[자본잉여금]	1,014,665,717,368	1,014,665,717,368	1,014,665,717,368
[기타자본](*)	△146,701,455,500	△146,701,455,500	△146,701,455,500
[기타포괄손익누계액]	604,472,525,756	573,508,153,946	525,966,205,898
[적립금]	3,965,465,257,472	3,842,665,257,472	3,315,765,257,472
[이익잉여금]	317,603,216,390	211,853,135,049	688,165,951,503
자본 총계	6,143,508,661,486	5,883,994,208,335	5,785,865,076,741
종속 · 관계 · 공동기업 투자주식의 평가방법	원가법	원가법	원가법
	2024년 1월 1일~ 2024년 9월 30일	2023년 1월 1일~ 2023년 12월 31일	2022년 1월 1일~ 2022년 12월 31일
매출액	5,708,663,751,389	6,795,888,643,719	7,228,617,085,274
영업이익	257,841,887,119	145,852,545,844	822,053,262,406
계속영업이익	323,375,602,154	238,834,879,260	722,474,941,656
세후중단영업손익	△7,803,505,613	△19,018,235,504	△21,117,164,073
당기순이익	315,572,096,541	219,816,643,756	701,357,777,583
보통주 기본 및 희석주당손익	4,176	2,908	9,282

우선주 기본 및 희석주당손익	4,213	2,958	9,332
보통주 기본 및 희석주당계속영업이익	4,279	3,160	9,561
우선주 기본 및 희석주당계속영업이익	4,317	3,210	9,611

(\*) 기타자본 : 자본조정  
임]

[△는 음(-)의 수치

※ 통신모듈 사업의 영업정지에 따라 제50기, 제51기 항목이 재작성 되었습니다.

## 2. 연결재무제표

### 2-1. 연결 재무상태표

#### 연결 재무상태표

제 52 기 3분기말 2024.09.30 현재

제 51 기말 2023.12.31 현재

(단위 : 원)

	제 52 기 3분기말	제 51 기말
자산		
유동자산 합계	6,122,408,351,903	5,208,418,321,146
현금및현금성자산 (주4,27)	2,463,693,836,089	1,669,189,597,138
기타금융자산 (주5,27)	21,370,860,270	65,119,675,394
매출채권및기타채권 (주6,24,26,27)	1,474,972,230,523	1,235,009,440,897
단기대여금 (주27)	240,487,773	121,486,617
선급금	27,277,985,595	22,667,419,488
선급비용	64,861,670,009	48,240,192,974
당기법인세자산 (주22)	3,501,516,873	25,421,553,191
재고자산 (주7)	2,046,564,339,877	2,119,538,128,949
반환제품회수권 (주15)	19,925,424,894	23,110,826,498
비유동자산 합계	6,481,510,076,071	6,449,453,280,702
관계기업투자 (주8)	54,464,239,367	66,479,378,394
공정가치측정금융자산 (주9,27)	252,046,422,967	210,783,748,644
장기대여금 (주27)	4,358,764,386	4,159,967,818
유형자산 (주10)	5,609,596,268,521	5,603,337,560,847
사용권자산 (주12)	106,399,806,873	107,155,092,423
무형자산 (주11)	150,570,330,592	151,368,146,277
순확정급여자산 (주16)	64,528,533,584	125,719,439,733
기타금융자산 (주5,27)	58,132,592,899	14,162,945,763
장기선급금및선급비용	46,456,307,675	40,144,644,353
이연법인세자산 (주22)	134,956,809,207	126,142,356,450
자산총계	12,603,918,427,974	11,657,871,601,848
부채		
유동부채 합계	3,267,728,339,604	2,900,459,629,423

매입채무및기타채무 (주13,24,26,27)	976,213,989,810	1,283,198,829,232
단기차입금 (주6,14,26,27)	1,701,823,794,435	1,067,870,754,310
선수금 (주18)	223,475,065,722	196,206,367,419
당기법인세부채	76,148,637,802	18,151,193,406
유동성장기차입금 (주14,26,27)	192,604,826,796	237,120,413,218
유동성리스부채 (주12,26,27)	22,681,608,519	24,904,225,632
총당부채 (주17)	3,406,744,586	1,184,996,790
환불부채 (주15)	22,578,767,673	26,315,439,604
기타유동부채 (주5,26,27)	48,794,904,261	45,507,409,812
비유동부채 합계	772,235,724,580	727,086,996,977
장기차입금 (주14,26,27)	65,980,000,000	216,522,309,951
장기기타채무 (주13)	86,306,215,612	79,828,943,115
순확정급여부채 (주16)	22,776,769,992	20,872,781,397
장기선수금 (주18)	544,688,481,602	358,469,092,654
장기리스부채 (주12,26,27)	51,175,805,839	50,095,396,736
이연법인세부채 (주22)	1,308,451,535	1,298,473,124
부채총계	4,039,964,064,184	3,627,546,626,400
자본		
지배기업 소유주지분	8,352,586,272,920	7,847,712,343,993
자본금 (주19)	388,003,400,000	388,003,400,000
자본잉여금 (주19)	1,053,516,215,437	1,053,516,215,437
기타자본 (주19)	(146,701,455,500)	(146,701,455,500)
기타포괄손익누계액 (주19)	800,972,514,851	679,817,803,853
적립금 (주19)	3,965,465,257,472	3,842,665,257,472
이익잉여금	2,291,330,340,660	2,030,411,122,731
비지배지분	211,368,090,870	182,612,631,455
자본총계	8,563,954,363,790	8,030,324,975,448
부채 및 자본의 총계	12,603,918,427,974	11,657,871,601,848

## 2-2. 연결 포괄손익계산서

### 연결 포괄손익계산서

제 52 기 3분기 2024.01.01 부터 2024.09.30 까지

제 51 기 3분기 2023.01.01 부터 2023.09.30 까지

(단위 : 원)

	제 52 기 3분기		제 51 기 3분기	
	3개월	누적	3개월	누적
매출액 (주3,20,24)	2,615,317,199,767	7,801,821,960,838	2,356,676,164,263	6,592,507,831,151
매출원가 (주20,24)	2,087,712,982,082	6,281,817,150,400	1,894,160,108,900	5,259,619,923,395
매출총이익	527,604,217,685	1,520,004,810,438	462,516,055,363	1,332,887,907,756
판매비와 관리비 (주20)	302,728,791,789	900,033,351,561	274,402,832,552	786,605,710,169



영업이익	224,875,425,896	619,971,458,877	188,113,222,811	546,282,197,587
영업외손익				
금융수익 (주21,27)	19,282,106,613	52,813,835,755	13,160,798,039	36,827,604,235
금융원가 (주21,27)	23,357,889,406	60,355,021,661	22,979,272,210	66,112,195,427
지분법손익 (주8)	(3,881,878,903)	(11,369,538,745)	(5,940,880,478)	(14,537,813,512)
기타수익 (주21,27)	6,069,283,963	213,905,102,596	96,568,650,493	311,586,404,654
기타비용 (주21,27)	80,138,842,634	215,892,317,190	73,214,669,626	317,291,370,240
법인세비용차감전분기순이익	142,848,205,529	599,073,519,632	195,707,849,029	496,754,827,297
법인세비용 (주22)	16,411,424,867	98,194,852,051	30,234,724,161	73,605,769,116
계속영업분기순이익	126,436,780,662	500,878,667,581	165,473,124,868	423,149,058,181
중단영업손익 (주28)	(2,231,142,223)	(8,845,947,243)	(568,259,258)	(20,717,043,985)
분기순이익	124,205,638,439	492,032,720,338	164,904,865,610	402,432,014,196
기타포괄손익 합계	(43,294,512,985)	130,177,652,202	91,580,498,090	127,738,197,611
후속적으로 당기손익으로 재분류되지 않는 항목:				
기타포괄손익-공정가치측정금융자산평가손익	9,137,351,910	30,964,371,810	15,453,638,092	(22,345,198,748)
기타포괄손익-공정가치측정금융자산처분손익	0	0	0	71,922,189,390
지분법자본변동	(215,636,967)	(484,200,211)	(272,717,341)	(211,399,369)
후속적으로 당기손익으로 재분류되는 항목:				
해외사업환산손익	(52,216,227,928)	99,697,480,603	76,399,577,339	78,372,606,338
총포괄이익	80,911,125,454	622,210,372,540	256,485,363,700	530,170,211,807
계속영업이익의 귀속				
지배기업 소유주지분	117,430,270,363	479,587,180,372	156,098,822,343	400,244,676,001
비지배지분	9,006,510,299	21,291,487,209	9,374,302,525	22,904,382,180
분기순이익의 귀속				
지배기업 소유주지분	115,199,128,140	470,741,233,129	155,530,563,085	379,527,632,016
비지배지분	9,006,510,299	21,291,487,209	9,374,302,525	22,904,382,180
총포괄이익의 귀속				
지배기업 소유주지분	71,463,520,160	591,895,944,127	240,511,655,547	502,792,121,754
비지배지분	9,447,605,294	30,314,428,413	15,973,708,153	27,378,090,053
주당이익 (주23)				
보통주기본주당이익(손실) (단위 : 원)	1,524	6,230	2,058	5,022
보통주희석주당이익(손실) (단위 : 원)	1,524	6,230	2,058	5,022
우선주기본주당순이익(손실) (단위 : 원)	1,537	6,267	2,071	5,060
우선주희석주당순이익(손실) (단위 : 원)	1,537	6,267	2,071	5,060
보통주 기본 및 희석주당계속영업이익 (단위 : 원)	1,554	6,347	2,066	5,297
우선주 기본 및 희석주당계속영업이익 (단위 : 원)	1,566	6,384	2,078	5,334

## 2-3. 연결 자본변동표

### 연결 자본변동표

제 52 기 3분기 2024.01.01 부터 2024.09.30 까지

제 51 기 3분기 2023.01.01 부터 2023.09.30 까지

(단위 : 원)

	자본								
	지배기업의 소유주에게 귀속되는 자본							비지배자본	자본 합계
	자본금	자본잉여금	기타자본	기타포괄손익누계액	적립금	이익잉여금	지배기업의 소유주에게 귀속되는 자본 합계		
2023.01.01 (분기초)	388,003,400,000	1,053,516,215,437	(146,701,455,500)	623,163,733,141	3,315,765,257,472	2,304,746,822,612	7,538,493,973,162	154,990,706,123	7,693,484,679,285
분기순이익	0	0	0	0	0	379,527,632,016	379,527,632,016	22,904,382,180	402,432,014,196
지분법자본변동	0	0	0	(211,399,369)	0	0	(211,399,369)	0	(211,399,369)
기타포괄손익-공정가치측정금융자산평가손익	0	0	0	(22,345,198,748)	0	0	(22,345,198,748)	0	(22,345,198,748)
기타포괄손익-공정가치측정금융자산처분손익	0	0	0	71,922,189,390	0	0	71,922,189,390	0	71,922,189,390
해외사업환산손익	0	0	0	73,898,898,465	0	0	73,898,898,465	4,473,707,873	78,372,606,338
총포괄손익	0	0	0	123,264,489,738	0	379,527,632,016	502,792,121,754	27,378,090,053	530,170,211,807
연차배당	0	0	0	0	0	(158,791,902,700)	(158,791,902,700)	(1,555,284,396)	(160,347,187,096)
적립금의 적립	0	0	0	0	526,900,000,000	(526,900,000,000)	0	0	0
비지배자본의 변동	0	0	0	0	0	0	0	(3,470,000)	(3,470,000)
2023.09.30 (분기말)	388,003,400,000	1,053,516,215,437	(146,701,455,500)	746,428,222,879	3,842,665,257,472	1,998,582,551,928	7,882,494,192,216	180,810,041,780	8,063,304,233,996
2024.01.01 (분기초)	388,003,400,000	1,053,516,215,437	(146,701,455,500)	679,817,803,853	3,842,665,257,472	2,030,411,122,731	7,847,712,343,993	182,612,631,455	8,030,324,975,448
분기순이익	0	0	0	0	0	470,741,233,129	470,741,233,129	21,291,487,209	492,032,720,338
지분법자본변동	0	0	0	(484,200,211)	0	0	(484,200,211)	0	(484,200,211)
기타포괄손익-공정가치측정금융자산평가손익	0	0	0	30,964,371,810	0	0	30,964,371,810	0	30,964,371,810
기타포괄손익-공정가치측정금융자산처분손익	0	0	0	0	0	0	0	0	0
해외사업환산손익	0	0	0	90,674,539,399	0	0	90,674,539,399	9,022,941,204	99,697,480,603
총포괄손익	0	0	0	121,154,710,998	0	470,741,233,129	591,895,944,127	30,314,428,413	622,210,372,540
연차배당	0	0	0	0	0	(87,022,015,200)	(87,022,015,200)	(1,564,678,998)	(88,586,694,198)
적립금의 적립	0	0	0	0	122,800,000,000	(122,800,000,000)	0	0	0
비지배자본의 변동	0	0	0	0	0	0	0	5,710,000	5,710,000
2024.09.30 (분기말)	388,003,400,000	1,053,516,215,437	(146,701,455,500)	800,972,514,851	3,965,465,257,472	2,291,330,340,660	8,352,586,272,920	211,368,090,870	8,563,954,363,790

## 2-4. 연결 현금흐름표

### 연결 현금흐름표

제 52 기 3분기 2024.01.01 부터 2024.09.30 까지

제 51 기 3분기 2023.01.01 부터 2023.09.30 까지

(단위 : 원)

	제 52 기 3분기	제 51 기 3분기
영업활동순현금흐름	1,165,550,304,724	1,004,234,923,850
영업활동에서 창출된 현금 (주25)	1,156,152,477,644	1,107,758,500,643
이자의 수취	50,999,210,843	36,764,646,280
법인세의 납부	(41,601,383,763)	(140,288,223,073)
투자활동순현금흐름	(631,583,600,456)	(791,065,539,551)
기타금융자산의 감소	7,878,448,022	7,512,225,833

기타금융자산의 증가	(6,190,705,935)	(2,937,195,462)
공정가치측정금융자산의 처분	164,335,218	99,578,203,874
공정가치측정금융자산의 취득	(146,035,003)	(5,438,509,173)
유형자산의 처분	2,399,676,981	4,453,376,757
유형자산의 취득	(618,524,584,828)	(946,705,939,678)
무형자산의 처분	0	21,905,259
무형자산의 취득	(40,681,011,257)	(39,010,833,671)
정부보조금의 수취	23,236,312,946	21,464,468,009
배당금의 수취	279,963,400	279,963,400
매각예정자산의 처분으로 인한 순현금흐름	0	69,716,795,301
재무활동순현금흐름	247,560,045,336	(242,747,145,839)
단기차입금의 차입	3,198,311,194,754	1,500,902,308,930
단기차입금의 상환	(2,551,974,759,979)	(1,370,243,495,263)
유동성장기차입금의 상환	(220,190,810,475)	(182,044,800,000)
장기차입금의 차입	7,788,008,886	52,012,800,000
리스부채의 지급	(19,492,154,220)	(19,312,916,642)
이자의 지급	(78,302,998,172)	(63,715,428,068)
배당금의 지급	(88,584,145,458)	(160,342,144,796)
비지배지분의 변동	5,710,000	(3,470,000)
현금및현금성자산의 증감	781,526,749,604	(29,577,761,540)
외화환산으로 인한 현금의 변동	12,977,489,347	16,081,262,176
기초 현금및현금성자산	1,669,189,597,138	1,677,067,099,648
분기말 현금및현금성자산	2,463,693,836,089	1,663,570,600,284

### 3. 연결재무제표 주석

#### 1. 일반적 사항 (연결)

##### 1-1 연결회사의 개요

삼성전기주식회사(이하 "회사" 또는 "지배회사")는 1973년 8월 8일에 자본금 81백만원으로 설립되어 12월 31일을 보고기간말로 하고 있으며, 1979년에 한국거래소에 주식을 상장한 공개법인으로서 각종 전자부품의 제조·판매업을 영위하고 있습니다.

2024년 9월 30일 현재 회사는 경기도 수원시, 세종특별자치시 및 부산 녹산공단에 공장을 두고 있으며, 국내, 미주, 유럽 및 아시아 각국에 14개의 자회사와 1개의 손자회사를 두고 있습니다.

##### 1-2 종속기업의 현황

(1) 보고기간말 현재 회사의 종속기업의 현황은 다음과 같습니다.

회 사 명	자본금(천원)	투자주식수	지분율	업 종	소재지	결산월
Tianjin Samsung Electro-Mechanics Co., Ltd.	331,501,389	-	81.76%	수동소자 제조	중국	12월

(*1)						
Samsung Electro-Mechanics Philippines, Corp.	53,917,212	4,046,711 주	100.00 %	수동소자 제조	필리핀	12월
Samsung High-Tech Electro-Mechanics(Tianjin) Co., Ltd. (*1)	38,972,998	-	95.00%	카메라모듈 제조	중국	12월
Kunshan Samsung Electro-Mechanics Co., Ltd. (*1)(*2)	643,181,550	-	100.00 %	인쇄회로기판 제조	중국	12월
Samsung Electro-Mechanics Vietnam Co., Ltd. (*1)	112,840,500	-	100.00 %	카메라모듈 제조	베트남	12월
Samsung Electro-Mechanics America, Inc.	3,420,160	5,000주	100.00 %	판매법인	미국	12월
Samsung Electro-Mechanics GmbH (*1)	3,089,662	-	100.00 %	판매법인	독일	12월
Calamba Premier Realty Corporation (*3)	3,383	398주	39.80%	부동산 임대업	필리핀	12월
Samsung Electro-Mechanics Pte, Ltd.	1,215,800	1,760,200 주	100.00 %	판매법인	싱가폴	12월
Samsung Electro-Mechanics (Shenzhen) Co., Ltd. (*1)	2,368,283	-	100.00 %	판매법인	중국	12월
Samsung Electro-Mechanics Japan Co., Ltd.	4,696,119	330,000주	100.00 %	판매법인	일본	12월
Batino Realty Corporation	2,704	1,000주	39.80%	부동산 임대업	필리핀	12월
Samsung Electro-Mechanics Software India Bangalore Private Limited	16,790	100,000주	100.00 %	소프트웨어 개발	인도	12월
Samsung Electro-Mechanics Mexico S.A. de C.V. (*1)	4,936,338	-	100.00 %	카메라모듈 제조	멕시코	12월
SVIC 47호 신기술사업투자조합 (*1)	25,976,000	-	99.00%	투자조합	한국	12월

(\*1) 법인형태가 주식회사가 아니므로 주식수가 존재하지 않습니다.

(\*2) Kunshan Samsung Electro-Mechanics Co., Ltd.는 영업을 중단하였으며, 보고기간말 현재 청산 진행 중에 있습니다

(주석 28 참조).

(\*3) 손자회사인 Batino Realty Corporation을 100% 소유하고 있는 종속기업입니다.

한편, Calamba Premier Realty Corporation과 Batino Realty Corporation은 지분율이 50% 미만이지만 계약 상 약정에서 발생하는 권리가 있어, 연결회사가 실질적으로 지배하고 있으므로 연결대상에 포함하였습니다.

(2) 보고기간말 현재 연결재무제표 작성대상 종속기업의 주요재무현황은 다음과 같습니다.

(단위: 천원)

회 사 명	자산총액	부채총액	매출액	분기순손익
Tianjin Samsung Electro-Mechanics Co., Ltd.	2,005,406,573	937,811,267	2,220,803,403	107,832,000
Samsung Electro-Mechanics Philippines, Corp.	971,351,024	554,072,637	1,082,826,916	30,718,106
Samsung High-Tech Electro-Mechanics (Tianjin) Co., Ltd.	513,473,648	203,344,240	1,016,496,504	36,121,989
Kunshan Samsung Electro-Mechanics Co., Ltd.	165,261,960	159	-	1,260,883
Samsung Electro-Mechanics Vietnam Co., Ltd.	2,426,032,243	1,625,727,325	2,022,079,808	54,158,255
Samsung Electro-Mechanics America, Inc.	107,834,198	71,703,806	282,984,132	3,560,118
Samsung Electro-Mechanics GmbH	129,267,091	68,394,332	251,149,983	5,136,335
Calamba Premier Realty Corporation	10,582,484	7,910,894	-	(247,262)
Samsung Electro-Mechanics Pte, Ltd.	98,119,039	54,721,926	209,005,482	3,844,885
Samsung Electro-Mechanics (Shenzhen) Co., Ltd.	796,033,960	537,353,867	2,089,809,074	16,917,086
Samsung Electro-Mechanics Japan Co., Ltd.	25,320,579	18,530,079	73,043,168	599,315
Batino Realty Corporation	5,440,011	3,942,766	-	102,532
Samsung Electro-Mechanics Software India Bangalore Private Limited	9,681,136	5,044,871	10,010,767	966,449
Samsung Electro-Mechanics Mexico S.A. de C.V.	4,166,486	-	-	(901,051)
SVIC 47호 신기술사업투자조합	23,248,219	140,526	-	(422,269)
계	7,291,218,651	4,088,698,695	9,258,209,237	259,647,371

## 2. 재무제표 작성기준 및 회계정책의 변경 (연결)

### 2-1 재무제표 작성기준

지배회사 및 종속기업(이하 "연결회사")의 분기연결재무제표는 '주식회사 등의 외부감사에 관한 법률'에 따라 제정된 한국채택국제회계기준 기업회계기준서 제1034호에 따라 작성되었습니다.

중간재무제표는 연차재무제표에 기재할 것으로 요구되는 모든 정보 및 주석사항을 포함하고 있지 아니하므로, 2023년 12월 31일로 종료되는 회계기간에 대한 연차재무제표의 정보도 함께 참고하여야 합니다.

## 2-2 연결회사가 채택한 제·개정된 기준서 및 해석서

연결회사는 2024년 1월 1일로 개시하는 회계기간부터 다음의 제·개정 기준서 및 해석서를 신규로 적용하였습니다.

### (1) 기업회계기준서 제1001호 '재무제표 표시' 개정 - 부채의 유동·비유동 분류

동 개정사항은 유동부채와 비유동부채의 분류는 보고기간말에 존재하는 기업의 권리에 근거한다는 점을 명확히 하고 기업이 부채의 결제를 연기할 수 있는 권리를 행사할지 여부에 대한 기대와는 무관하다는 점을 강조합니다. 그리고 부채 결제의 의미와결제방식을 현금, 자신의 지분상품, 그 밖의 자산 또는 용역을 거래상대방에게 이전하는 것으로 명확히 합니다. 해당 기준서의 개정이 연결재무제표에 미치는 중요한 영향은 없습니다.

### (2) 기업회계기준서 제1001호 '재무제표 표시' 개정 - 약정사항이 있는 비유동부채

동 개정사항은 보고기간말 이전에 준수해야 하는 차입약정상의 특정 조건(이하 '약정사항')만 보고기간 후 12개월 이상 부채의 결제를 연기할 수 있는 기업의 권리에 영향을 미친다고 규정합니다. 약정사항의 준수 여부가 보고기간 이후에만 평가되더라도, 이러한 약정사항은 보고기간말 현재 권리가 존재하는지에 영향을 미칩니다.

또한 보고기간 이후에만 준수해야 하는 약정사항은 결제를 연기할 수 있는 권리에 영향을 미치지 않는다고 규정합니다. 하지만 부채의 결제를 연기할 수 있는 기업의 권리가 보고기간 후 12개월 이내에 준수하는 약정사항에 따라 달라진다면, 보고기간 후 12개월 이내에 부채가 상환될 수 있는 위험을 재무제표 이용자가 이해할 수 있도록 정보를 공시합니다. 이러한 정보에는 약정사항에 대한 정보(약정사항의 성격, 기업이 약정사항을 준수해야 하는 시점을 포함), 관련된 부채의 장부금액, 그리고 약정사항을 준수하기 어려울 수 있음을 나타내는 사실과 상황이 포함됩니다. 해당 기준서의 개정이 연결재무제표에 미치는 중요한 영향은 없습니다.

### (3) 기업회계기준서 제1007호 '현금흐름표' 및 기업회계기준서 제1107호 '금융상품 공시' 개정 - 공급자금융약정

동 개정사항은 기업회계기준서 제1007호 '현금흐름표'의 공시 목적에 재무제표이용자가 공급자금융약정이 기업의 부채와 현금흐름에 미치는 영향을 평가할 수 있도록 공급자금융약정에 대한 정보를 공시해야 한다는 점을 추가합니다. 또한 기업회계기준서 제1107호 '금융상품 공시'를 개정하여 유동성위험 집중도에 대한 익스포저와 관련한 정보를 공시하도록 하는 요구사항의 예로 공급자금융약정을 추가하였습니다.

'공급자금융약정'이라는 용어는 정의되지 않습니다. 대신 동 개정사항은 정보를 제공해야 하는 약정의 특성을 제시합니다.

공시 목적을 이루기 위하여, 공급자금융약정에 대한 다음 내용을 통합하여 공시하여야 합니다.

- 약정의 조건
- 공급자금융약정에 해당하는 금융부채의 장부금액 및 그 금융부채와 관련하여 재무상태표에 표시되는 항목
- 공급자금융약정에 해당하는 금융부채 중 공급자가 금융제공자에게서 이미 금액을 받은 부분에 해당하는 장부금액 및 그 금융부채와 관련하여 재무상태표에 표시되는 항목
- 공급자금융약정에 해당하는 금융부채의 지급기일 범위와 공급자금융약정에 해당하지 않는 비교 가능한 매입채무의 지급기일 범위
- 공급자금융약정에 해당하는 금융부채 장부금액의 비현금 변동 유형과 영향
- 유동성위험 정보

해당 기준서의 개정이 연결재무제표에 미치는 중요한 영향은 없습니다.

#### (4) 기업회계기준서 제1116호 '리스' 개정 - 판매후리스에서 발생하는 리스부채

동 개정사항은 기업회계기준서 제1115호 '고객과의 계약에서 생기는 수익'을 적용하여 판매로 회계처리 되는 판매후리스에 대하여 후속측정 요구사항을 추가하였습니다. 동 개정사항은 리스개시일 후에 판매자-리스이용자가 계속 보유하는 사용권에 대해서는 판매자-리스이용자가 어떠한 차손익도 인식하지 않는 방식으로 '리스료'나 '수정 리스료'를 산정하도록 요구합니다. 해당 기준서의 개정이 연결재무제표에 미치는 중요한 영향은 없습니다.

#### (5) 기업회계기준서 제1001호 '재무제표 표시' 개정 - 가상자산 공시

동 개정사항은 가상자산 관련 거래에 대해 다른 기준서에서 요구하는 공시요구사항에 추가하여, 1) 가상자산을 보유하는 경우, 2) 가상자산을 고객을 대신하여 보유하는 경우, 3) 가상자산을 발행하는 경우로 각각 구분하여 각 경우별로 공시해야 할 사항을 규정합니다. 가상자산을 보유하는 경우 가상자산의 일반정보, 적용한 회계정책, 가상자산별 취득경로와 취득원가 및 당기말 공정가치 등에 대한 정보를 공시해야 합니다. 또한 가상자산을 발행한 경우 발행한 가상자산과 관련된 기업의 의무 및 의무이행상황, 매각한가상자산의 수익인식시기 및 금액, 발행 후 보유 중인 가상자산의 수량과 중요한 계약내용 등을 공시하여야 합니다. 해당 기준서의 개정이 연결재무제표에 미치는 중요한 영향은 없습니다.

### 2-3 연결회사가 적용하지 않은 제·개정 기준서 및 해석서

제정 또는 공표되었으나 시행일이 도래하지 않아 적용하지 아니한 제·개정 기준서 및 해석서는 다음과 같습니다.

#### (1) 기업회계기준서 제1021호 '환율변동효과' 및 기업회계기준서 제1101호 '한국채택국제회계기준의 최초채택'(개정) - 교환가능성 결여

동 개정사항은 회계목적상 다른 통화와 교환이 가능하다고 보는 상황에 대해 정의하고, 다른 통화와의 교환가능성 평가, 교환가능성이 결여된 경우 사용할 현물환율 추정 및 공시 요구사항을 명확히 합니다.

다른 통화와 교환이 가능하지 않다면 측정일에 현물환율을 추정해야 하며, 관측 가능한 환율을 조정 없이 사용하거나 다른 추정기법을 사용하도록 하고 있습니다.

상기 개정사항은 2025년 1월 1일 이후 최초로 시작되는 회계연도부터 전진적용하며 조기적용이 허용됩니다.

연결회사는 동 개정으로 인한 연결재무제표의 영향을 검토 중에 있습니다.

## 2-4 중요한 회계추정 및 가정

연결회사는 미래에 대하여 추정 및 가정을 하고 있습니다. 추정 및 가정은 지속적으로 평가되며, 과거 경험과 현재의 상황에서 합리적으로 예측가능한 미래의 사건과 같은 다른 요소들을 고려하여 이루어집니다. 이러한 회계추정은 실제 결과와 다를 수도 있습니다.

분기연결재무제표 작성시 사용된 중요한 회계추정 및 가정은 법인세비용을 결정하는데 사용된 추정의 방법을 제외하고는 전기 연결재무제표 작성에 적용된 회계추정 및 가정과 동일합니다.

### 3. 영업부문정보 (연결)

#### 영업부문에 대한 일반정보

연결회사의 영업부문은 총 3개의 제조사업부문으로 구성되어 있으며, 각 사업부문의 제품 유형은 다음과 같습니다.

- 컴포넌트사업부문: 수동소자(MLCC, Inductor, Chip Resistor 등)
- 광학통신솔루션사업부문: 카메라모듈
- 패키지솔루션사업부문: 반도체 패키지 기판

#### 주요 고객에 대한 공시

당분기

(단위 : 백만원)

	삼성전자와 그 종속기업
매출액	2,325,300
주요 고객에 대한 정보	연결회사의 당분기 또는 전분기 매출(중단영업 포함)에서 차지하는 비중이 10% 이상인 거래처는 삼성전자와 그 종속기업이며, 당분기 해당 거래처에 대한 매출은 23,253억원(전분기: 21,734억원)입니다.

전분기

(단위 : 백만원)

	삼성전자와 그 종속기업
매출액	2,173,400
주요 고객에 대한 정보	연결회사의 당분기 또는 전분기 매출(중단영업 포함)에서 차지하는 비중이 10% 이상인 거래처는 삼성전자와 그 종속기업이며, 당분기 해당 거래처에 대한 매출은 23,253억원(전분기: 21,734억원)입니다.

#### 영업부문에 대한 공시

당분기

(단위 : 백만원)



	기업 전체 총계			기업 전체 총계 합 계
	영업부문			
	컴포넌트	광학통신솔루션	패키지솔루션	
매출액	3,380,312	2,936,147	1,485,363	7,801,822
감가상각비	320,562	53,947	187,294	561,803
무형자산상각비	15,314	13,477	8,723	37,514
사용권자산상각비	11,731	4,907	2,736	19,374
영업이익(손실)	384,175	121,064	114,732	619,971

전분기

(단위 : 백만원)

	기업 전체 총계			기업 전체 총계 합 계
	영업부문			
	컴포넌트	광학통신솔루션	패키지솔루션	
매출액	2,927,984	2,389,896	1,274,628	6,592,508
감가상각비	388,420	69,086	136,702	594,208
무형자산상각비	15,617	15,258	4,907	35,782
사용권자산상각비	11,666	4,912	2,331	18,909
영업이익(손실)	300,297	95,784	150,201	546,282

지역에 대한 일반정보의 공시

(단위 : 백만원)

	국내	중국및동남아	일본	미주	유럽
주요 재화 및 용역	수동소자, 카메라모듈 , 반도체패키지기판 등	수동소자, 카메라모듈 등	수동소자, 반도체패키 지기판 등	수동소자, 반도체패키 지기판 등	수동소자 등
주요 고객	삼성전자, TSMC, Google 등	삼성전자, Xiaomi, Tesla 등	Shinko, Sony 등	Intel, Future, Bosch 등	Bosch, Continental, Rutronik 등

지역에 대한 공시

당분기

(단위 : 백만원)

	지역									지역 합계
	국내			중국	동남아	미주	유럽	일본	연결조정	
	내수	수출	국내 합계							
매출액	356,595	2,254,198		3,032,044	1,558,443	279,952	247,547	73,043	0	7,801,822
비유동자산			2,274,982	1,269,993	2,335,303	4,603	1,021	468	(19,804)	5,866,566

전분기

(단위 : 백만원)

	지역									지역 합계
	국내			중국	동남아	미주	유럽	일본	연결조정	
	내수	수출	국내 합계							
매출액	353,865	1,781,844		2,453,073	1,414,210	282,555	231,620	75,341	0	6,592,508
비유동자산			2,210,525	1,433,749	2,218,259	1,500	1,708	972	(18,749)	5,847,964

지역별 매출액 및 비유동자산에 대한 기술

연결회사 내 법인간 매출이 제외된 금액입니다.

금융상품, 이연법인세자산, 관계기업투자 등이 제외된 금액입니다.

#### 4. 현금및현금성자산 (연결)

현금및현금성자산 공시

당분기말

(단위 : 천원)

	공시금액
보유현금	25,777
단기예금	2,463,668,059
계	2,463,693,836

전기말

(단위 : 천원)

	공시금액
보유현금	25,289
단기예금	1,669,164,308
계	1,669,189,597

#### 5. 기타자산 및 부채 (연결)

기타자산에 대한 공시

당분기말

(단위 : 천원)

		공시금액
기타유동자산 합계		21,370,860
기타유동자산 합계	단기금융상품	0
	유동국공채	2,150
	유동미수수익	7,900,008
	유동예치보증금	1,721,779
	유동임차보증금	11,746,923
기타비유동자산 합계		58,132,593
기타비유동자산 합계	장기금융상품	39,019,206
	비유동국공채	0
	비유동미수수익	0
	비유동예치보증금	0
	비유동임차보증금	19,113,387

전기말

(단위 : 천원)

		공시금액
기타유동자산 합계		65,119,675
기타유동자산 합계	단기금융상품	39,000,000
	유동국공채	8,060

	유동미수수익	6,040,339
	유동예치보증금	181,700
	유동임차보증금	19,889,576
기타비유동자산 합계		14,162,946
기타비유동자산 합계	장기금융상품	19,170
	비유동국공채	0
	비유동미수수익	0
	비유동예치보증금	0
	비유동임차보증금	14,143,776

기타 부채에 대한 공시

당분기말

(단위 : 천원)

		공시금액
기타유동부채 합계		48,794,904
기타유동부채 합계	유동예수금	38,340,603
	유동예수보증금	3,820,712
	유동선수수익	6,633,589
기타비유동부채 합계		0
기타비유동부채 합계	비유동예수금	0
	비유동예수보증금	0
	비유동선수수익	0

전기말

(단위 : 천원)

		공시금액
기타유동부채 합계		45,507,410
기타유동부채 합계	유동예수금	37,598,088
	유동예수보증금	4,428,312
	유동선수수익	3,481,010
기타비유동부채 합계		0
기타비유동부채 합계	비유동예수금	0
	비유동예수보증금	0
	비유동선수수익	0

사용이 제한된 금융자산

당분기말

(단위 : 천원)

	단기금융상품	장기금융상품	장기금융상품	금융자산, 분류 합계
금융기관	우리은행 외 1곳	우리은행 외 1곳	우리은행 외 6곳	

사용이 제한된 금융자산	0	39,000,000	19,206	39,019,206
제한내용		협력사 금융지원을 위한 상생펀드 등	당좌개설보증금	

전기말

(단위 : 천원)

	단기금융상품	장기금융상품	장기금융상품	금융자산, 분류 합계
금융기관	우리은행 외 1곳	우리은행 외 1곳	우리은행 외 6곳	
사용이 제한된 금융자산	39,000,000	0	19,170	39,019,170
제한내용	협력사 금융지원을 위한 상생펀드 등		당좌개설보증금	

## 6. 매출채권및기타채권 (연결)

매출채권 및 기타채권의 공시

당분기말

(단위 : 천원)

		공시금액
매출채권 및 기타유동채권 합계		1,474,972,231
매출채권 및 기타유동채권 합계	단기매출채권, 총액	1,394,978,755
	단기미수금, 총액	80,146,267
	대손충당금, 유동매출채권및미수금	(152,791)
매출채권 및 기타비유동채권 합계		0
매출채권 및 기타비유동채권 합계	장기매출채권, 총액	0
	장기미수금, 총액	280,820
	대손충당금, 비유동매출채권및미수금	(280,820)

전기말

(단위 : 천원)

		공시금액
매출채권 및 기타유동채권 합계		1,235,009,441
매출채권 및 기타유동채권 합계	단기매출채권, 총액	1,126,444,181
	단기미수금, 총액	108,717,097
	대손충당금, 유동매출채권및미수금	(151,837)
매출채권 및 기타비유동채권 합계		0
매출채권 및 기타비유동채권 합계	장기매출채권, 총액	0
	장기미수금, 총액	280,820
	대손충당금, 비유동매출채권및미수금	(280,820)

손실충당금의 변동내역과 금융상품 총 장부금액의 변동내역에 관한 설명

당분기

(단위 : 천원)

	매출채권 및 기타채권
기초	432,657
제각 등	954
기말	433,611

전분기

(단위 : 천원)

	매출채권 및 기타채권
기초	467,285
제각 등	341
기말	467,626

#### 전부가 제거되지 않은 양도된 금융자산에 대한 공시

연결회사는 당분기 및 전분기 중 은행과의 매출채권 팩토링 계약을 통해 매출채권을 할인하였습니다. 연결회사가 매출채권 팩토링 거래에서 제공한 매출채권은 채무자의 채무불이행시의 상환청구 등으로 대부분의 위험과 보상을 연결회사가 보유하는 경우, 금융자산의 제거요건을 충족하지 않아 제거되지 않았습니다. 이러한 거래에서 인식한 금융부채는 재무상태표에 단기차입금으로 분류되어 있습니다(주석 14 참조).

#### 전부가 제거되지 않은 양도된 금융자산에 대한 공시

당분기말

(단위 : 천원)

	매출채권
할인된 매출채권의 장부금액	1,092,469,797
관련차입금의 장부금액	1,092,469,797

전기말

(단위 : 천원)

	매출채권
할인된 매출채권의 장부금액	725,592,791
관련차입금의 장부금액	725,592,791

#### 할인된 매출채권의 장부금액에 대한 설명

할인된 매출채권에는 연결회사 간의 매출채권이 포함되어 있습니다.

### 7. 재고자산 (연결)

재고자산 세부내역

당분기말

(단위 : 천원)

	취득원가	총당금	장부금액 합계
--	------	-----	---------

제품 및 상품	596,892,853	(52,593,594)	544,299,259
재공품	970,544,792	(26,670,386)	943,874,406
원재료	425,972,814	(9,768,975)	416,203,839
저장품	86,048,618	0	86,048,618
미착품	56,138,217	0	56,138,217
계	2,135,597,294	(89,032,955)	2,046,564,340

전기말

(단위 : 천원)

	취득원가	총당금	장부금액 합계
제품 및 상품	640,218,841	(41,646,868)	598,571,973
재공품	936,646,159	(17,285,891)	919,360,268
원재료	460,102,887	(5,673,980)	454,428,907
저장품	82,881,973	0	82,881,973
미착품	64,295,008	0	64,295,008
계	2,184,144,868	(64,606,739)	2,119,538,129

## 8. 관계기업투자 (연결)

8-1 관계기업에 대한 투자주식의 지분율 현황 등

보고기간말 현재 관계기업에 대한 투자주식의 지분율 현황 등의 내역은 다음과 같습니다.

(1) 당분기말

(단위: 주, 천원)

회 사 명	보유주식 수	지분율	취득원가	순자산지분 가액	장부금액	주된 사업 장	사용재무제 표일	관계기업 활동의 성 격
스탬코주식회 사	1,440,000	30.00 %	7,200,000	47,268,105	47,268,105	한국	9월 30일	반도체부품 제조, 판 매
삼성글로벌리 서치	2,856,000	23.80 %	14,280,000	7,196,134	7,196,134	한국	9월 30일	조사연구 및 인력개 발용역
계			21,480,000	54,464,239	54,464,239			

(2) 전기말

(단위: 주, 천원)

회 사 명	보유주식 수	지분율	취득원가	순자산지분 가액	장부금액	주된 사업 장	사용재무제 표일	관계기업 활동의 성 격
스탬코주식회 사	1,440,000	30.00 %	7,200,000	47,310,582	47,310,582	한국	12월 31일	반도체부품 제조, 판 매
삼성글로벌리 서치	2,856,000	23.80 %	14,280,000	19,168,797	19,168,797	한국	12월 31일	조사연구 및 인력개 발용역
계			21,480,000	66,479,379	66,479,379			

8-2 관계기업의 요약재무정보

(단위: 천원)

구 분	스택코주식회사		삼성글로벌리서치	
	당분기말	전기말	당분기말	전기말
유동자산	64,862,732	65,084,660	52,723,246	118,870,344
비유동자산	212,533,925	170,085,118	69,186,253	66,501,823
자산 계	277,396,657	235,169,778	121,909,499	185,372,167
유동부채	66,480,332	55,589,440	81,361,999	87,335,754
비유동부채	53,355,975	21,878,399	10,311,641	17,495,250
부채 계	119,836,307	77,467,839	91,673,640	104,831,004
자본 계	157,560,350	157,701,939	30,235,859	80,541,163

(단위: 천원)

구 분	스택코주식회사		삼성글로벌리서치	
	당분기	전분기	당분기	전분기
매출	156,774,181	133,710,972	91,789,288	83,473,191
분기순손익	(75,488)	(11,233,150)	(47,676,018)	(46,923,817)
기타포괄손익	(66,101)	973,182	(2,629,286)	(2,411,010)
총포괄손익	(141,589)	(10,259,968)	(50,305,304)	(49,334,827)

### 8-3 종속별 지분법평가내역

#### (1) 당분기

(단위: 천원)

회 사 명	기초평가액	지분법손익	지분법 자본변동	기말평가액
스택코주식회사	47,310,582	(22,647)	(19,830)	47,268,105
삼성글로벌리서치	19,168,797	(11,346,893)	(625,770)	7,196,134
계	66,479,379	(11,369,540)	(645,600)	54,464,239

#### (2) 전분기

(단위: 천원)

회 사 명	기초평가액	지분법손익	지분법 자본변동	기말평가액
스택코주식회사	51,452,759	(3,369,945)	291,955	48,374,769
삼성글로벌리서치	19,636,390	(11,167,869)	(573,820)	7,894,701
계	71,089,149	(14,537,814)	(281,865)	56,269,470

### 8-4 관계기업의 순자산에서 관계기업에 대한 지분의 장부금액으로 조정한 내역

#### (1) 당분기말

(단위: 천원)

회 사 명	관계기업 분기말 순자산(A)	지분율(B)	순자산 지분금액(AXB)	장부금액
스택코주식회사	157,560,350	30.00%	47,268,105	47,268,105
삼성글로벌리서치	30,235,859	23.80%	7,196,134	7,196,134
계	187,796,209		54,464,239	54,464,239

#### (2) 전기말

(단위: 천원)

회 사 명	관계기업 기말 순자산(A)	지분율(B)	순자산 지분금액(AXB)	장부금액
스템코주식회사	157,701,939	30.00%	47,310,582	47,310,582
삼성글로벌리서치	80,541,163	23.80%	19,168,797	19,168,797
계	238,243,102		66,479,379	66,479,379

## 9. 공정가치측정금융자산 (연결)

공정가치측정금융자산 내역에 대한 공시

당분기말

(단위 : 천원)

	시장성 있는 금융자산	시장성 없는 금융자산	금융자산, 분류 합계
취득원가	111,775,522	38,902,730	150,678,252
장부금액	187,222,790	64,823,633	252,046,423

전기말

(단위 : 천원)

	시장성 있는 금융자산	시장성 없는 금융자산	금융자산, 분류 합계
취득원가	111,775,522	38,955,152	150,730,674
장부금액	145,936,961	64,846,788	210,783,749

시장성 있는 공정가치측정 금융자산의 세부 내역

당분기말

(단위 : 천원)

	금융자산, 분류	
	시장성 있는 금융자산	
	삼성중공업주	(주)아이마켓코리아
보유주식수(단위 : 주)	18,150,855	613,252
지분율	0.0206	0.0183
취득원가	111,468,896	306,626
장부금액	182,053,076	5,169,714

전기말

(단위 : 천원)

	금융자산, 분류	
	시장성 있는 금융자산	
	삼성중공업주	(주)아이마켓코리아
보유주식수(단위 : 주)	18,150,855	613,252
지분율	0.0206	0.0183
취득원가	111,468,896	306,626
장부금액	140,669,126	5,267,835

시장성 없는 공정가치측정 금융자산의 세부 내역

당분기말

(단위 : 천원)



금융자산, 분류										
시장성 없는 금융자산										
기타포괄손익-공정가치측정금융자산					당기손익-공정가치측정금융자산					
상성벤처투자㈜	(주)한국능률협회컨설팅	IMA	(주)인결	인텔렉추얼디스커버리	코리아오브컴㈜	(주)케이비아이코스모	(주)옵티스	DS Asia Holdings	당기손익-공정가치측정기타금융자산	
보유주식수(단위 : 주)	1,020,000	8,000	347,696	0	7,212	16,000	29,033	10,963	3,208,399	0
지분율	0.1700	0.0100	0.0869	0.0000	0.0022	0.0342	0.0142	0.0005	0.0180	0.0000
취득원가	5,100,000	40,000	4,028,477	0	250,004	600,000	6,451,253	54,816	16,276	22,361,904
장부금액	33,603,900	40,000	8,122,874	0	0	0	0	0	0	23,056,859
공정가치측정에 사용된 평가과정에서 사용한 기술, 자산	연결회사는 비상장주식에 대하여 독립적인 외부평가기관의 전문가적 판단에 근거한 합리적인 평가모형과 적절한 추정치를 사용하여 산정한 금액을 공정가치로 보아 평가하였습니다. 외부평가기관은 공정가치 산정시 추정재무제표를 기초로 한 미래현금흐름 등을 기초로 하여 적합하다고 판단된 평가방법을 사용하여 공정가치를 산정하였습니다.		연결회사는 비상장주식에 대하여 독립적인 외부평가기관의 전문가적 판단에 근거한 합리적인 평가모형과 적절한 추정치를 사용하여 산정한 금액을 공정가치로 보아 평가하였습니다. 외부평가기관은 공정가치 산정시 추정재무제표를 기초로 한 미래현금흐름 등을 기초로 하여 적합하다고 판단된 평가방법을 사용하여 공정가치를 산정하였습니다.							

전기말

(단위 : 천원)

금융자산, 분류										
시장성 없는 금융자산										
기타포괄손익-공정가치측정금융자산					당기손익-공정가치측정금융자산					
상성벤처투자㈜	(주)한국능률협회컨설팅	IMA	(주)인결	인텔렉추얼디스커버리	코리아오브컴㈜	(주)케이비아이코스모	(주)옵티스	DS Asia Holdings	당기손익-공정가치측정기타금융자산	
보유주식수(단위 : 주)	1,020,000	8,000	347,696	40	7,212	16,000	29,033	10,963	3,208,399	0
지분율	0.1700	0.0100	0.0869	0.0000	0.0022	0.0342	0.0142	0.0005	0.0180	0.0000
취득원가	5,100,000	40,000	4,028,477	200	250,004	600,000	6,451,253	54,816	16,276	22,414,126
장부금액	33,603,900	40,000	8,122,874	200	0	0	0	0	0	23,079,814

공정가치측정에 사용된 평가과정에 대한 기술, 자산	연결회사는 비상장주식에 대하여 독립적인 외부평가기관의 전문가적 판단에 근거한 합리적인 평가모형과 적절한 추정치를 사용하여 산정한 금액을 공정가치로 보아 평가하였습니다. 외부평가기관은 공정가치 산정시 추정재무제표를 기초로 한 미래현금흐름 등을 기초로 하여 적합하다고 판단된 평가방법을 사용하여 공정가치를 산정하였습니다.	연결회사는 비상장주식에 대하여 독립적인 외부평가기관의 전문가적 판단에 근거한 합리적인 평가모형과 적절한 추정치를 사용하여 산정한 금액을 공정가치로 보아 평가하였습니다. 외부평가기관은 공정가치 산정시 추정재무제표를 기초로 한 미래현금흐름 등을 기초로 하여 적합하다고 판단된 평가방법을 사용하여 공정가치를 산정하였습니다.							

시장성 없는 공정가치측정 금융자산의 소계에 대한 공시  
당분기말 (단위 : 천원)

	금융자산, 분류	
	시장성 없는 금융자산	
	기타포괄손익-공정가치측정금융자산	당기손익-공정가치측정금융자산
취득원가	9,168,477	29,734,253
장부금액	41,766,774	23,056,859

전기말 (단위 : 천원)

	금융자산, 분류	
	시장성 없는 금융자산	
	기타포괄손익-공정가치측정금융자산	당기손익-공정가치측정금융자산
취득원가	9,168,677	29,786,475
장부금액	41,766,974	23,079,814

10. 유형자산 (연결)

유형자산에 대한 세부 정보 공시  
당분기말 (단위 : 천원)

	유형자산																								
	토지						건물		구축물		기계장치				차량운반구			공구기구비품				건설중인자산 등			
	장부금액		장부금액 합		장부금액		장부금액 합		장부금액		장부금액 합		장부금액		장부금액 합		장부금액		장부금액 합		장부금액		장부금액 합		
	취득원가	상각누계액	계	취득원가	상각누계액	계	취득원가	상각누계액	계	취득원가	상각누계액	계	취득원가	상각누계액	계	취득원가	상각누계액	계	취득원가	상각누계액	계	취득원가	상각누계액	계	
유형자산	206,674,977	0	206,674,977	3,167,512,457	(969,960,787)	2,197,551,669	176,275,150	(91,103,294)	85,171,856	8,177,222,449	(6,423,656,337)	1,753,566,112	6,505,089	(4,908,294)	1,596,795	525,378,832	(414,455,071)	110,923,761	1,254,111,110	0	1,254,111,110				
				0	77	3				9	37	2						1)		5			5		

유형자산																			
토지				건물				구축물				기계장치				차량운반구			
장부금액		장부금액 합		장부금액		장부금액 합		장부금액		장부금액 합		장부금액		장부금액 합		장부금액		장부금액 합	
취득원가	상각누계액	계		취득원가	상각누계액	계		취득원가	상각누계액	계		취득원가	상각누계액	계		취득원가	상각누계액	계	
유형자산	206,484,586	0		206,484,586	2,799,025,70	(885,657,96		1,913,367,73	174,933,802	(85,225,380)		89,708,412	7,496,290,10	(5,958,224,3		1,538,065,71	6,363,648	(4,577,517)	
					5	9)		6				0	84)	6		1,786,131	491,184,381	(374,039,08	
																	117,145,295	1,736,779,68	1,736,779,68
																	5	0	5

## 유형자산 합계

## 당분기말

(단위 : 천원)

	취득원가	상각누계액	장부금액 합계
유형자산	13,513,680,052	(7,904,083,783)	5,609,596,269

## 전기말

(단위 : 천원)

	취득원가	상각누계액	장부금액 합계
유형자산	12,911,061,907	(7,307,724,346)	5,603,337,561

## 상각누계액에 대한 기술

손상차손누계액과 정부보조금을 합산한 금액입니다.

## 유형자산에 대한 변동내역

## 당분기

(단위 : 천원)

	토지	건물	구축물	기계장치	차량운반구	공구기구비품	건설중인자산 등	유형자산 합계
기초	206,484,586	1,913,367,736	89,708,412	1,538,065,716	1,786,131	117,145,295	1,736,779,685	5,603,337,561
취득 및 자본적지출	0	95,868	364	12,753,729	0	11,727,939	488,413,309	512,991,209
처분 및 폐기	0	(422,795)	(3)	(4,502,891)	(65)	(296,498)	0	(5,222,252)
분계정대체	0	323,560,493	0	651,926,134	266,066	19,770,955	(995,523,648)	0
감가상각비	0	(72,637,870)	(5,452,268)	(443,535,777)	(505,903)	(39,672,036)	0	(561,803,854)
손상차손								
기타	190,391	33,588,231	915,351	(1,140,799)	50,566	2,248,106	24,441,759	60,293,605
분기말	206,674,977	2,197,551,663	85,171,856	1,753,566,112	1,596,795	110,923,761	1,254,111,105	5,609,596,269

## 전분기

(단위 : 천원)

	토지	건물	구축물	기계장치	차량운반구	공구기구비품	건설중인자산 등	유형자산 합계
기초	206,208,095	1,922,650,584	87,511,333	1,579,290,787	2,103,938	139,439,105	1,298,077,152	5,235,280,994
취득 및 자본적지출	0	116,779	12,157	23,802,542	107,758	5,281,901	826,716,329	856,037,466
처분 및 폐기	0	(9,265,747)	(5,397)	(1,739,295)	(2,172)	(47,783)	0	(11,060,394)
분계정대체	0	76,569,726	6,408,025	481,932,926	291,125	11,265,252	(576,467,054)	0
감가상각비	0	(67,558,571)	(5,441,657)	(482,110,199)	(551,614)	(38,546,177)	0	(594,208,218)
손상차손	0	0	0	(35,287,325)	0	0	0	(35,287,325)
기타	445,660	75,542,616	872,564	33,042,601	73,418	2,409,731	14,262,884	126,649,474
분기말	206,653,755	1,998,055,387	89,357,025	1,598,932,037	2,022,453	119,802,029	1,562,589,311	5,577,411,997

## 유형자산의 기타변동에 대한 기술

환율변동액 및 타계정 대체액 등으로 구성되어 있습니다.

## 11. 무형자산 (연결)

무형자산에 대한 세부 정보 공시

당분기말

(단위 : 천원)

	영업권 이외의 무형자산											
	특허권/산업재산권			소프트웨어 등			건설중인무형자산			회원권		
	장부금액		장부금액 합계	장부금액		장부금액 합계	장부금액		장부금액 합계	장부금액		장부금액 합계
	취득원가	상각누계액		취득원가	상각누계액		취득원가	상각누계액		취득원가	상각누계액	
무형자산	90,724,728	(47,809,511)	42,915,217	331,161,333	(254,229,284)	76,932,049	2,724,499	0	2,724,499	30,715,159	(2,716,593)	27,998,566

전기말

(단위 : 천원)

	영업권 이외의 무형자산											
	특허권/산업재산권			소프트웨어 등			건설중인무형자산			회원권		
	장부금액		장부금액 합계	장부금액		장부금액 합계	장부금액		장부금액 합계	장부금액		장부금액 합계
	취득원가	상각누계액		취득원가	상각누계액		취득원가	상각누계액		취득원가	상각누계액	
무형자산	83,852,405	(42,591,138)	41,261,267	282,605,352	(226,553,876)	56,051,476	26,072,523	0	26,072,523	30,699,473	(2,716,593)	27,982,880

무형자산 합계

당분기말

(단위 : 천원)

	취득원가	상각누계액	장부금액 합계
무형자산	455,325,719	(304,755,388)	150,570,331

전기말

(단위 : 천원)

	취득원가	상각누계액	장부금액 합계
무형자산	423,229,753	(271,861,607)	151,368,146

무형자산 상각누계액에 대한 기술

손상차손누계액을 합산한 금액입니다.

무형자산에 대한 변동 정보 공시

당분기

(단위 : 천원)

	특허권/산업재산권	소프트웨어 등	건설중인무형자산	회원권	영업권 이외의 무형자산 합계
기초	41,261,267	56,051,476	26,072,523	27,982,880	151,368,146
증가	9,842,000	13,226,624	11,947,331	0	35,015,955
처분 및 폐기	(148,156)	(12)	0	0	(148,168)
본계정대체	0	35,295,355	(35,295,355)	0	0
상각액	(8,039,894)	(29,474,397)	0	0	(37,514,291)
기타	0	1,833,003	0	15,686	1,848,689
분기말	42,915,217	76,932,049	2,724,499	27,998,566	150,570,331

전분기

(단위 : 천원)

	특허권/산업재산권	소프트웨어 등	건설중인무형자산	회원권	영업권 이외의 무형자산 합계
기초	37,118,017	71,563,790	13,392,540	27,979,046	150,053,393

증가	10,653,725	13,538,561	16,063,936	0	40,256,222
처분 및 폐기	(185,928)	(6)	0	0	(185,934)
본계정대체	0	4,709,600	(4,709,600)	0	0
상각액	(7,307,592)	(28,473,929)	0	0	(35,781,521)
기타	0	2,345,843	0	19,357	2,365,200
분기말	40,278,222	63,683,859	24,746,876	27,998,403	156,707,360

#### 무형자산의 기타변동에 대한 기술

환율변동액 및 타계정 대체액 등으로 구성되어 있습니다.

## 12. 리스 (연결)

사용권자산에 대한 양적 정보 공시

당분기

(단위 : 천원)

	토지와 건물	차량운반구	기타장비	자산 합계
기초	90,906,741	15,820,768	427,584	107,155,092
신규 및 재계약	14,477,297	3,292,972	29,579	17,799,848
중도해지로 인한 제각	(2,641,533)	(18,112)	0	(2,659,645)
상각비	(11,822,897)	(7,450,833)	(100,218)	(19,373,948)
기타	2,970,596	469,637	38,226	3,478,459
분기말	93,890,204	12,114,432	395,171	106,399,807

전분기

(단위 : 천원)

	토지와 건물	차량운반구	기타장비	자산 합계
기초	100,602,269	16,221,431	215,622	117,039,322
신규 및 재계약	15,267,014	9,534,524	560,143	25,361,681
중도해지로 인한 제각	(12,572,875)	(122,492)	(12,500)	(12,707,867)
상각비	(11,463,690)	(7,275,355)	(169,475)	(18,908,520)
기타	3,495,759	(331,692)	(103,893)	3,060,174
분기말	95,328,477	18,026,416	489,897	113,844,790

리스부채에 대한 공시

당분기

(단위 : 천원)

	공시금액
기초	74,999,623
신규 및 재계약	16,797,440
중도해지로 인한 제각	(2,758,770)
이자비용	1,837,457

지급	(19,492,154)
기타	2,473,818
기말	73,857,414

전분기 (단위 : 천원)

	공시금액
기초	83,982,421
신규 및 재계약	25,116,602
중도해지로 인한 제각	(13,105,469)
이자비용	1,757,476
지급	(19,312,917)
기타	1,826,420
기말	80,264,533

#### 사용권자산과 리스부채의 기타변동에 대한 기술

환율변동액 등으로 구성되어 있습니다.

인식 면제 규정이 적용된 단기리스 및 소액리스에 관련되는 비용 및 리스 총 현금 유출액

당분기 (단위 : 천원)

	공시금액
인식 면제 규정이 적용된 단기리스에 관련되는 비용	6,581,774
인식 면제 규정이 적용된 소액자산 리스에 관련되는 비용	1,300,695
리스 현금유출	27,374,623

전분기 (단위 : 천원)

	공시금액
인식 면제 규정이 적용된 단기리스에 관련되는 비용	10,144,321
인식 면제 규정이 적용된 소액자산 리스에 관련되는 비용	1,253,875
리스 현금유출	30,711,113

### 13. 매입채무및기타채무 (연결)

매입채무 및 기타채무

당분기말 (단위 : 천원)

		공시금액
매입채무 및 기타유동채무 합계		976,213,990
매입채무 및 기타유동채무 합계	유동 매입채무	408,783,571

	유동 미지급금	196,766,280
	유동 미지급비용	370,646,660
	유동 미지급배당금	17,479
매입채무 및 기타비유동채무 합계		86,306,216
매입채무 및 기타비유동채무 합계	비유동 매입채무	0
	비유동 미지급금	3,045,498
	비유동 미지급비용	83,260,718
	비유동 미지급배당금	0

전기말

(단위 : 천원)

		공시금액
매입채무 및 기타유동채무 합계		1,283,198,829
매입채무 및 기타유동채무 합계	유동 매입채무	595,941,913
	유동 미지급금	387,903,856
	유동 미지급비용	299,335,766
	유동 미지급배당금	17,294
매입채무 및 기타비유동채무 합계		79,828,943
매입채무 및 기타비유동채무 합계	비유동 매입채무	0
	비유동 미지급금	2,852,419
	비유동 미지급비용	76,976,524
	비유동 미지급배당금	0

## 14. 차입금 (연결)

차입금에 대한 세부 정보

당분기말

(단위 : 천원)

차입금명칭																			차입금명칭		
단기차입금												장기차입금									
대출채권 할인-우리은행 외 4곳			일반차입금-신한은행 외 1곳			일반차입금-Mizuho 외 3곳			일반차입금-Vietcombank			일반차입금-Metrolbank			일반차입금-HSBC			일반차입금-Citibank 외 1곳			
법위		법위 합계	법위		법위 합계	법위		법위 합계	법위		법위 합계	법위		법위 합계	법위		법위 합계	법위		법위 합계	
하위법위	상위법위		하위법위	상위법위		하위법위	상위법위		하위법위	상위법위		하위법위	상위법위		하위법위	상위법위		하위법위			상위법위
차입금, 기존 이자율	SOFR	SOFR		SOFR	SOFR		LPR	LPR						SOFR			LPR				
차입금, 기존 이자율 조정	0.00330	0.00600		(0.00300)	0.00400		(0.01510)	(0.01030)		0.03400	0.03500			0.00300			(0.00450)			0.00000	
단기차입금			1,092,469.7 97			283,714,000			193,679,997			131,960,000								1,701,823.7 94	
장기차입금 총액														118,764,000			139,820,827			0	
1년 이내 만 가도래분(유 동성장기차 입금)																				(192,604.82 7)	
장기차입금 순액																				65,980,000	

[illegible][illegible]

## 15. 환불부채 및 반환제품회수권 (연결)

	공시금액
환불부채	22,578,768
반환제품회수권	19,925,425

	공시금액
환불부채	26,315,440
반환제품회수권	23,110,826



## 환불부채에 대한 설명

환불부채는 고객이 반품할 것으로 추정되는 금액이며, 동 환불부채에 상응하여 수익인식금액이 조정됩니다.

## 반환제품회수권에 대한 설명

반환제품회수권은 고객이 반품권을 행사하면 연결회사가 고객으로부터 제품을 회수할 권리를 나타냅니다. 연결회사는 반품수량을 추정하기 위하여 누적 역사적 경험을 사용하고 있습니다.

## 16. 퇴직급여 (연결)

### 확정급여제도에 대한 공시

당분기

(단위 : 천원)

	전부 또는 부분적으로 기금이 적립되는 확정급여제도
제도의 유형에 대한 기술	연결회사는 종업원을 위하여 확정급여제도를 운영하고 있으며, 확정급여채무의 보험수리적 평가는 예측단위적립방식을 사용하여 적격성이 있는 독립적인 보험계리인에 의해서 수행되었습니다.
확정급여채무의 현재가치	(956,187,753)
사외적립자산의 공정가치	997,939,517
재무상태표상 순확정급여자산	41,751,764

전분기

(단위 : 천원)

	전부 또는 부분적으로 기금이 적립되는 확정급여제도
제도의 유형에 대한 기술	연결회사는 종업원을 위하여 확정급여제도를 운영하고 있으며, 확정급여채무의 보험수리적 평가는 예측단위적립방식을 사용하여 적격성이 있는 독립적인 보험계리인에 의해서 수행되었습니다.
확정급여채무의 현재가치	(905,880,420)
사외적립자산의 공정가치	943,875,700
재무상태표상 순확정급여자산	37,995,280

### 순확정급여부채(자산)에 대한 공시

당분기

(단위 : 천원)

	전부 또는 부분적으로 기금이 적립되는 확정급여제도
기초	(104,846,658)
기여금 납입액	(288,310)

퇴직급여 지급액	13,535,388
당기손익으로 인식하는 총비용	49,529,601
환율변동효과	318,215
분기말	(41,751,764)

전분기

(단위 : 천원)

	전부 또는 부분적으로 기금이 적립되는 확정급여 제도
기초	(94,981,114)
기여금 납입액	(73,412)
퇴직급여 지급액	6,626,720
당기손익으로 인식하는 총비용	49,636,663
환율변동효과	795,863
분기말	(37,995,280)

#### 확정기여제도 공시

연결회사는 종업원을 위해 확정기여형 퇴직급여제도를 운영하고 있습니다. 연결회사의 의무는 별개의 기금에 고정 기여금을 납부하는 것이며, 종업원이 향후 지급받을 퇴직급여액은 기금 등에 납부한 기여금과 그 기여금에서 발생하는 투자수익에 따라 결정됩니다. 사외적립자산은 수탁자의 관리하에서 기금형태로 연결회사의 자산들로부터 독립적으로 운용되고 있습니다.

### 17. 총당부채 (연결)

기타총당부채에 대한 공시

당분기말

(단위 : 천원)

	판매보증총당부채	온실가스배출부채	기타총당부채 합계
총당부채	3,406,745	0	3,406,745

총당부채의 성격에 대한 기술	연결회사는 출고한 제품에 대한 품질보증 등으로 인하여 향후 부담할 것으로 예상되는 비용을 과거 경험을 등을 기초로 추정하여 판매보증총당부채로 설정하고 있습니다. 한편, 상기 판매보증총당부채의 경제적 효익의 유출이 예상되는 시기는 보고기간말로부터 1년 이내입니다.	온실가스배출부채는 할당된 배출권을 실제 배출량이 초과할 때에만 인식하며, 다음 (1)과 (2)를 더하여 측정하고 있습니다.  (1) 정부에 제출할 해당 이행연도 분으로 보유한 배출권의 장부금액 (2) (1)의 배출권 수량을 초과하는 배출량에 대해 해당 의무를 이행하는 데에 소요되는 지출에 대한 보고기간 말 현재 최선의 추정치	
-----------------	--	---	--

전기말

(단위 : 천원)

	판매보증총당부채	온실가스배출부채	기타총당부채 합계
총당부채	1,154,482	30,515	1,184,997
총당부채의 성격에 대한 기술	연결회사는 출고한 제품에 대한 품질보증 등으로 인하여 향후 부담할 것으로 예상되는 비용을 과거 경험을 등을 기초로 추정하여 판매보증총당부채로 설정하고 있습니다. 한편, 상기 판매보증총당부채의 경제적 효익의 유출이 예상되는 시기는 보고기간말로부터 1년 이내입니다.	온실가스배출부채는 할당된 배출권을 실제 배출량이 초과할 때에만 인식하며, 다음 (1)과 (2)를 더하여 측정하고 있습니다.  (1) 정부에 제출할 해당 이행연도 분으로 보유한 배출권의 장부금액 (2) (1)의 배출권 수량을 초과하는 배출량에 대해 해당 의무를 이행하는 데에 소요되는 지출에 대한 보고기간 말 현재 최선의 추정치	

## 18. 우발채무와 약정사항 (연결)

약정에 대한 공시

(단위 : 천원)

	당좌차월	수입L/C약정	매출채권 할인약정	외상매출채권담보대출 약정	일반대출 등 약정	계약이행보증 등	제공받은 장기공급 계약이행보증
약정처	우리은행 외 5개 은행	신한은행 외 1개 은행	우리은행 외 4개 은행	우리은행 외 2개 은행	BoA 은행 등 다수의 금융기관	제이피모간체이스은행 등	제이피모간체이스은행 등
총 약정금액	68,000,000		100,000,000	103,600,000		838,112,551	

총 약정금액, 외화	USD 36,000,000 EUR 21,700,000	USD 7,000,000	USD 1,010,000,000		USD 1,948,000,000 RMB 3,702,000,000		
총 약정금액, 외화의 원화환산액	79,492,702	9,237,200	1,332,796,000				
약정에 대한 설명	상기 당좌차월약정과 관련하여 당좌개설보 증금이 예치되어 있 습니다(주석 5 참조).			구매대금의 지급과 관련하여 우리은행 외 2개 은행과 한도액 103,600,000천원의 외상매출채권담보대 출 약정을 맺고 있습 니다	BoA 은행 등 다수의 금융기관과 한도액 USD 1,948백만, RMB 3,702백만의 일 반대출 등의 약정을 맺고 있습니다.	제품공급계약과 인허 가 및 공탁관련 이행 보증을 위하여 제이 피모간체이스은행 등 과 838,112,551천원 의 계약이행보증 등 을 맺고 있습니다.	보고기간말 현재 연 결회사가 주요 거래 선들과 체결한 장기 제품공급계약과 관련 하여 수령한 선수금 의 총액은 USD 563백만입니다. 이 와 관련하여 연결회 사는 제이피모간체이 스은행 등으로부터 계약이행보증을 제공 받고 있습니다(주석 18-1 참조).
선수금, 제공받은 장 기공급 계약이행보증 관련							USD 563,000,000

## 19. 자본금과 잉여금 (연결)

주식의 분류에 대한 공시

(단위 : 천원)

	보통주	우선주	주식 합계
수권주식수(단위: 주)		20,000,000	200,000,000
1주당금액(단위: 원)			5,000
발행주식총수 (단위: 주)		2,906,984	77,600,680
납입자본금			388,003,400
자기주식수 (단위: 주)	2,000,000	53,430	
우선주에 대한 기술		지배회사의 정관에서는 우선주식을 20백만주의 범위 내에서 발행할 수 있도록하고 있습니다. 지배회사가 발행할 우선 주식은 액면금액을 기준 으로 연 1% 이상으로 우 선배당율을 정할 수 있 는 바, 보고기간말 현재 이러한 조건으로 발행된 무의결권 우선주식은 2,906,984주입니다.	

자본잉여금에 대한 공시

당분기말

(단위 : 천원)

	공시금액
주식발행초과금	931,477,700
신주인수권대가	12,160,470
자기주식처분이익	16,769,322
주식선택권	1,201,580
기타자본잉여금	91,907,143
계	1,053,516,215

전기말

(단위 : 천원)

	공시금액
주식발행초과금	931,477,700
신주인수권대가	12,160,470
자기주식처분이익	16,769,322
주식선택권	1,201,580
기타자본잉여금	91,907,143
계	1,053,516,215

기타자본에 대한 설명

보고기간말 현재 연결회사의 기타자본은 전액 자기주식입니다.

보고기간말 현재 지배회사는 주가안정을 위하여 자기주식 (보통주식 2,000,000주와 우선주식 53,430주)을 보유하고 있습니다.

기타포괄손익의 항목별 분석에 대한 공시

당분기말

(단위 : 천원)

	자본				자본 합계
	지배기업의 소유주에게 귀속되는 자본				
	기타포괄손익누적액				
	기타포괄손익-공정가 치측정금융자산평가 손익	기타포괄손익-공정가 치측정금융자산처분 손익	지분법자본변동	해외사업환산손익	
기타포괄손익누계액	82,228,177	527,862,899	1,641,787	189,239,652	800,972,515

전기말

(단위 : 천원)

	자본				자본    합계
	지배기업의 소유주에게 귀속되는 자본				
	기타포괄손익누적액				
	기타포괄손익-공정가 치측정금융자산평가 손익	기타포괄손익-공정가 치측정금융자산처분 손익	지분법자본변동	해외사업환산손익	

기타포괄손익누계액	51,263,805	527,862,899	2,125,987	98,565,113	679,817,804
-----------	------------	-------------	-----------	------------	-------------

자본을 구성하는 적립금에 대한 공시

당분기말

(단위 : 천원)

		공시금액
법정적립금		
법정적립금	이익준비금	163,120,491
임의적립금		
임의적립금	기업합리화적립금	31,537,766
	시설적립금	7,895,000
	기타임의적립금	3,762,912,000
계		3,965,465,257
자본을 구성하는 각 적립금의 성격과 목적에 대한 기술		연결회사는 상법의 규정에 따라 자본금의 50%에 달할 때까지 매 결산기에 금전에 의한 이익배당액의 10%이상을 이익준비금으로 적립하도록 되어 있으며, 동 이익준비금은 현금으로 배당할 수 없으나 자본전입 또는 결손보전을 위해서는 사용될 수 있습니다.

전기말

(단위 : 천원)

		공시금액
법정적립금		
법정적립금	이익준비금	154,320,491
임의적립금		
임의적립금	기업합리화적립금	31,537,766
	시설적립금	7,895,000
	기타임의적립금	3,648,912,000
계		3,842,665,257
자본을 구성하는 각 적립금의 성격과 목적에 대한 기술		연결회사는 상법의 규정에 따라 자본금의 50%에 달할 때까지 매 결산기에 금전에 의한 이익배당액의 10%이상을 이익준비금으로 적립하도록 되어 있으며, 동 이익준비금은 현금으로 배당할 수 없으나 자본전입 또는 결손보전을 위해서는 사용될 수 있습니다.

## 배당금에 대한 공시

당분기

(단위 : 천원)

	보통주	우선주	주식 합계
지급된 배당금	83,597,750	3,424,265	87,022,015

전분기

(단위 : 천원)

	보통주	우선주	주식 합계
지급된 배당금	152,656,762	6,135,141	158,791,903

## 20. 영업이익 (연결)

### 각 보고부문이 수익을 창출하는 제품과 용역의 유형에 대한 기술

매출은 대부분 재화의 매출로 구성되어 있습니다. 연결회사의 영업부문은 조직 및 수익을 창출하는 제품의 유형을 기준으로 식별되었으며, 보고기간 종료일 현재 컴포넌트 부문, 광학통신솔루션 부문, 패키지솔루션 부문 등으로 구성되어 있습니다.

고객과의 계약에서 생기는 수익의 구분에 대한 공시

당분기

(단위 : 백만원)

	부문						부문 합계	
	컴포넌트		광학통신솔루션		패키지솔루션			
	3개월	누적	3개월	누적	3개월	누적	3개월	누적
제품 및 상품 매출	1,199,830	3,371,787	834,564	2,899,099	456,387	1,228,683	2,490,781	7,499,569
기타	(2,816)	8,525	7,585	37,048	101,851	256,680	106,620	302,253
고객과의 계약에서 생 기는 수익 합계	1,197,014	3,380,312	842,149	2,936,147	558,238	1,485,363	2,597,401	7,801,822

전분기

(단위 : 백만원)

	부문						부문 합계	
	컴포넌트		광학통신솔루션		패키지솔루션			
	3개월	누적	3개월	누적	3개월	누적	3개월	누적
제품 및 상품 매출	1,093,356	2,918,898	813,916	2,374,037	376,556	1,079,394	2,283,828	6,372,329
기타	2,582	9,086	11,492	26,577	63,038	195,234	77,112	230,897
고객과의 계약에서 생 기는 수익 합계	1,095,938	2,927,984	825,408	2,400,614	439,594	1,274,628	2,360,940	6,603,226

## 비용의 성격별 분류 공시

당분기

(단위 : 천원)

	장부금액	
	공시금액	
	3개월	누적
제품 및 재공품 등의 변동	43,620,381	29,758,575
원재료의 사용액 및 상품의 매입액 등	988,128,563	3,206,809,613
종업원급여	555,784,826	1,664,280,549

감가상각비 및 무형자산상각비	212,855,231	618,692,092
임가공비	85,894,826	236,783,330
지급수수료	53,654,592	155,723,124
기타의 경비	461,332,628	1,306,618,628
차감 : 중단영업손익으로 분류	(10,829,273)	(36,815,409)
매출원가 및 판매와관리비의 합계	2,390,441,774	7,181,850,502

전분기

(단위 : 천원)

	장부금액	
	공시금액	
	3개월	누적
제품 및 재공품 등의 변동	10,109,848	87,263,629
원재료의 사용액 및 상품의 매입액 등	933,107,748	2,364,648,564
종업원급여	515,103,138	1,557,180,562
감가상각비 및 무형자산상각비	208,469,033	648,898,259
임가공비	64,050,489	182,031,589
지급수수료	40,929,920	122,858,889
기타의 경비	406,130,979	1,116,059,496
차감 : 중단영업손익으로 분류	(9,338,214)	(32,715,355)
매출원가 및 판매와관리비의 합계	2,168,562,941	6,046,225,633

#### 감가상각비 및 무형자산상각비에 대한 기술

사용권자산상각비를 포함하고 있습니다.

판매비와관리비의 내역

당분기

(단위 : 천원)

	장부금액	
	공시금액	
	3개월	누적
급여 및 상여	54,372,838	169,724,897
퇴직급여	3,735,748	15,114,860
복리후생비	17,074,619	50,225,298
지급수수료	13,984,442	43,324,134
감가상각비 및 무형자산상각비	10,690,695	32,720,155
교육훈련비	3,484,817	9,646,892
유틸리티비	2,059,631	6,563,402



견본비	1,692,586	5,010,654
여비교통비	2,663,862	8,198,222
경상개발비	149,009,945	434,808,146
정보전략비	11,917,772	30,672,442
기타	32,041,837	94,024,250
계	302,728,792	900,033,352

전분기

(단위 : 천원)

	장부금액	
	공시금액	
	3개월	누적
급여 및 상여	51,994,179	154,153,721
퇴직급여	2,771,054	9,547,905
복리후생비	16,917,510	51,592,791
지급수수료	11,093,094	37,759,706
감가상각비 및 무형자산상각비	6,778,069	24,382,759
교육훈련비	3,590,407	8,340,573
유틸리티비	1,859,612	6,740,578
견본비	1,823,215	4,780,756
여비교통비	2,723,577	7,700,487
경상개발비	136,984,311	374,786,898
정보전략비	9,277,729	27,462,070
기타	28,590,076	79,357,466
계	274,402,833	786,605,710

#### 감가상각비 및 무형자산상각비, 판관비에 대한 기술

사용권자산상각비를 포함하고 있습니다.

### 21. 영업외손익 (연결)

금융수익 및 금융비용

당분기

(단위 : 천원)

	장부금액	
	공시금액	
	3개월	누적
현금및현금성자산	18,939,852	51,883,030
기타금융자산	342,255	930,806
금융수익 합계	19,282,107	52,813,836
상각후원가 측정 금융부채 - 차입금 이자비용	9,868,045	31,925,954
기타금융부채 - 차입금 이자비용	12,915,154	26,591,611

리스부채	574,690	1,837,457
금융원가 합계	23,357,889	60,355,022

전분기

(단위 : 천원)

	장부금액	
	공시금액	
	3개월	누적
현금및현금성자산	13,047,789	36,400,311
기타금융자산	113,009	427,293
금융수익 합계	13,160,798	36,827,604
상각후원가 측정 금융부채 - 차입금 이자비용	10,427,289	29,716,260
기타금융부채 - 차입금 이자비용	11,933,850	34,638,459
리스부채	618,133	1,757,476
금융원가 합계	22,979,272	66,112,195

기타수익 및 기타비용

당분기

(단위 : 천원)

	장부금액	
	공시금액	
	3개월	누적
배당금수익	91,616	278,814
당기손익-공정가치측정금융자산 처분이익	0	0
당기손익-공정가치측정금융자산 평가이익	0	0
수수료수익	359,676	593,972
유형자산처분이익	139,019	658,304
무형자산처분이익	0	0
기타의대손충당금환입	0	0
외화환산이익	(56,042,257)	57,818,207
외환차익	58,990,745	148,232,472
잡이익	2,530,485	6,323,334
기타수익 합계	6,069,284	213,905,103
유형자산처분손실	1,347,853	3,459,095
유형자산손상차손	0	0
무형자산처분손실	18,356	136,313
기타포괄손익-공정가치측정금융 자산처분손실	0	200

당기손익-공정가치측정금융자산 처분손실	0	4,655
매출채권처분손실	2,699,574	10,125,533
기타의대손상각비	0	0
외화환산손실	16,808,312	46,828,101
외환차손	55,953,737	148,106,464
기부금	1,758,470	2,045,465
잡손실	1,552,541	5,186,492
기타비용 합계	80,138,843	215,892,318

전분기

(단위 : 천원)

	장부금액	
	공시금액	
	3개월	누적
배당금수익	91,672	278,693
당기손익-공정가치측정금융자산 처분이익	21,171	520,809
당기손익-공정가치측정금융자산 평가이익	4,847,508	4,847,508
수수료수익	229,072	644,657
유형자산처분이익	(34,401)	402,357
무형자산처분이익	21,905	21,905
기타의대손충당금환입	0	338,365
외화환산이익	15,747,541	62,437,564
외환차익	75,584,186	239,009,788
잡이익	59,996	3,084,759
기타수익 합계	96,568,650	311,586,405
유형자산처분손실	195,731	7,127,386
유형자산손상차손	(338,675)	35,287,325
무형자산처분손실	91,718	147,870
기타포괄손익-공정가치측정금융 자산처분손실	7,058	7,058
당기손익-공정가치측정금융자산 처분손실	0	0
매출채권처분손실	5,777,697	13,695,969
기타의대손상각비	0	339,672
외화환산손실	(35,323,586)	10,560,661
외환차손	99,902,361	244,450,476
기부금	2,437,161	2,816,553
잡손실	465,205	2,858,400

기타비용 합계	73,214,670	317,291,370
---------	------------	-------------

## 22. 법인세 (연결)

회계이익에 적용세율을 곱하여 산출한 금액에 대한 조정

당분기

(단위 : 천원)

	공시금액
적용세율에 의한 법인세비용(중단영업 포함)	97,736,786
법인세비용 산정 및 인식에 대한 기술	법인세비용은 전체 회계연도에 대해서 예상되는 최선의 가중평균연간법인세율의 추정에 기초하여 인식하였습니다.
필라2가 법인세비용 산정에 미치는 영향	연결회사는 필라2 규칙과 관련되는 이연법인세의 인식 및 공시에 대한 예외 규정을 적용하고 있습니다. 또한, 관련 법률이 당기부터 시행되었으며, 보고기간 중 연결회사가 인식한 필라2 관련 당기 법인세비용은 없습니다.

전분기

(단위 : 천원)

	공시금액
적용세율에 의한 법인세비용(중단영업 포함)	77,266,208
법인세비용 산정 및 인식에 대한 기술	법인세비용은 전체 회계연도에 대해서 예상되는 최선의 가중평균연간법인세율의 추정에 기초하여 인식하였습니다.
필라2가 법인세비용 산정에 미치는 영향	연결회사는 필라2 규칙과 관련되는 이연법인세의 인식 및 공시에 대한 예외 규정을 적용하고 있습니다. 또한, 관련 법률이 당기부터 시행되었으며, 보고기간 중 연결회사가 인식한 필라2 관련 당기 법인세비용은 없습니다.

## 23. 주당이익 (연결)

### 주당이익에 대한 공시

주당이익은 보통주 1주 또는 보통주 및 희석성장재적보통주 1주에 대한 순이익을 계산 하였습니다. 우선주는 참가적우선주로서 회사의 이익분배에 참여할 권리가 있으므로 우선주에 대해서도 주당이익을 산정하였습니다. 연결회사의 1주당 순이익의 산출내역은 다음과 같습니다.

보통주 기본 및 희석주당이익에 대한 공시

당분기

(단위 : 천원)

	주식	
	보통주	
	3개월	누적

지배회사지분 분기순이익	115,199,128	470,741,233
차감: 우선주배당금 등	(856,066)	(2,568,199)
차감: 추가배당가능 이익 중 우선주귀속분	(3,529,532)	(15,315,501)
지배기업 보통주소유주 귀속 분기순이익	110,813,530	452,857,533
가중평균유통보통주식수, 순이익 (단위:주)	72,693,696	72,693,696
기본 및 희석 주당이익 (단위:원)	1,524	6,230
지배회사지분 계속영업이익	117,430,270	479,587,180
차감: 우선주배당금 등, 계속영업이익	(856,066)	(2,568,199)
차감: 추가배당가능 이익 중 우선주귀속분, 계속영업이익	(3,613,806)	(15,649,629)
지배기업 보통주소유주 귀속 계속영업이익	112,960,398	461,369,352
가중평균유통보통주식수, 계속영업이익 (단위:주)	72,693,696	72,693,696
계속영업 기본 및 희석 주당이익 (단위:원)	1,554	6,347
가중평균유통보통주식수에 대한 기술	당분기 중 주식수 변동은 없습니다.	당분기 중 주식수 변동은 없습니다.

전분기

(단위 : 천원)

	주식	
	보통주	
	3개월	누적
지배회사지분 분기순이익	155,530,563	379,527,632
차감: 우선주배당금 등	(1,533,785)	(4,601,356)
차감: 추가배당가능 이익 중 우선주귀속분	(4,375,203)	(9,837,044)
지배기업 보통주소유주 귀속 분기순이익	149,621,575	365,089,232
가중평균유통보통주식수, 순이익 (단위:주)	72,693,696	72,693,696
기본 및 희석 주당이익 (단위:원)	2,058	5,022
지배회사지분 계속영업이익	156,098,822	400,244,676
차감: 우선주배당금 등, 계속영업이익	(1,533,785)	(4,601,356)
차감: 추가배당가능 이익 중 우선주귀속분, 계속영업이익	(4,396,667)	(10,619,564)

지배기업 보통주소유주 귀속 계속영업이익	150,168,370	385,023,756
가중평균유통보통주식수, 계속영업이익 (단위:주)	72,693,696	72,693,696
계속영업 기본 및 희석 주당이익 (단위:원)	2,066	5,297
가중평균유통보통주식수에 대한 기술	전분기 중 주식수 변동은 없습니다.	전분기 중 주식수 변동은 없습니다.

우선주 기본 및 희석주당이익에 대한 공시

당분기

(단위 : 천원)

	주식	
	우선주	
	3개월	누적
지배회사지분 분기순이익	4,385,598	17,883,700
가중평균유통우선주식수, 순이익 (단위:주)	2,853,554	2,853,554
기본 및 희석 주당이익 (단위:원)	1,537	6,267
지배회사지분 계속영업이익	4,469,872	18,217,827
가중평균유통우선주식수, 계속영업이익 (단위:주)	2,853,554	2,853,554
계속영업 기본 및 희석 주당이익 (단위:원)	1,566	6,384
가중평균유통우선주식수에 대한 기술	당분기 중 주식수 변동은 없습니다.	당분기 중 주식수 변동은 없습니다.

전분기

(단위 : 천원)

	주식	
	우선주	
	3개월	누적
지배회사지분 분기순이익	5,908,988	14,438,400
가중평균유통우선주식수, 순이익 (단위:주)	2,853,554	2,853,554
기본 및 희석 주당이익 (단위:원)	2,071	5,060
지배회사지분 계속영업이익	5,930,452	15,220,920
가중평균유통우선주식수, 계속영업이익 (단위:주)	2,853,554	2,853,554
계속영업 기본 및 희석 주당이익 (단위:원)	2,078	5,334

가중평균유통우선주식수에 대한 기술	전분기 중 주식수 변동은 없습니 다.	전분기 중 주식수 변동은 없습니 다.
-----------------------	-------------------------	-------------------------

24. 특수관계자 공시 등 (연결)

24-1 연결회사에 유의적인 영향을 미치는 회사, 관계기업 및 기타특수관계자의 내역은 다음과 같습니다.

구 분	비 고
삼성전자	유의적인 영향력을 미치는 회 사
삼성글로벌리서치	관계기업
스템코주식회사	관계기업
Samsung Electronics Vietnam THAINGUYEN Co., Ltd.	기타
Samsung Electronics Vietnam Co., Ltd.	기타
삼성물산	기타
삼성이앤에이	기타
삼성에스디에스	기타
삼성웰스토리	기타
Samsung E&A Shanghai Co., Ltd.	기타
Samsung E&A Vietnam Co., Ltd.	기타
삼성생명 등 삼성기업집단 계열회사(★)	기타

(★) 삼성전자의 종속기업 및 관계기업 등이 포함되어 있습니다.

특수관계자기래의 채권·채무 잔액에 대한 공시

당분기말

(단위 : 천원)

전체 특수관계자													전체 특수관계자 합
특수관계자													
	유의적인 영향력을 미 치는 회사	관계기업	기타										
	삼성전자	삼성글로벌리서치	스템코주식회사	Samsung Electronics Vietnam THAINGUYEN Co., Ltd.	Samsung Electronics Vietnam Co., Ltd.	삼성물산	삼성이앤에이	삼성메스디앤스	삼성웰스토리	Samsung E&A Vietnam Co., Ltd.	삼성생명 등 삼성기업 집단 계열회사	기타	
특수관계의 성격에 대 한 기술											삼성전자의 종속기업 및 관계기업 등이 포함 되어 있습니다.		
채권 등	93,437,127	0	1,604,169	97,785,792	32,029,112	19,089,009	0	699	44	0		59,074,781	303,000,733
채무 등	88,283,351	943,891	3,640,146	13,075,341	0	98,230	1,907,400	10,623,636	3,797,142	0		26,527,238	148,896,375
연결회사와 관계기업 등 간의 채무에 대한 기 준													리스부채가 포함된 금 액입니다.
사외직립자산의 공평가 치, 특수관계자기래											198,873,000		198,873,000
사외직립자산의 이자수 액, 특수관계자기래											9,629,000		9,629,000

전기말

(단위 : 천원)

	전체 특수관계자										전체 특수관계자 합계
	특수관계자										
	유의적인 영향력을 미	관계기업			기타						

	지은 회사												
	삼성전자	삼성글로벌리서치	스마트주식회사	Samsung Electronics Vietnam THANGUYEN Co., Ltd.	Samsung Electronics Vietnam Co., Ltd.	삼성물산	삼성이앤에이	삼성엑스디에스	삼성물스도리	Samsung E&A Vietnam Co., Ltd.	삼성생명 등 삼성기업 집단 계열회사	기타	
특수관계의 성격에 대한 기술											삼성전자의 종속기업 및 관계기업 등이 포함되어 있습니다.		
채권 등	88,562,196	0	2,291,670	110,384,815	34,512,717	19,089,009	0	1,944	0	0		43,653,687	298,496,038
채무 등	137,503,215	164,424	112,912	15,104,666	0	743,772	81,389,000	11,110,162	1,581,654	37,476,281		25,212,922	310,396,988
연결회사와 관계기업 등 간의 채무에 대한 기술													리스부채가 포함된 금액입니다.
사외적립자산의 공평가치, 특수관계자거래											243,144,000		243,144,000
사외적립자산의 미지수익, 특수관계자거래											12,874,000		12,874,000

특수관계자거래에 대한 공시

당분기

(단위 : 천원)

전체 특수관계자														전체 특수관계자 합계
특수관계자														
유의적인 영향력을 미치는 회사		관계기업부차		기타										
삼성전자	삼성글로벌리서치	스마트주식회사	Samsung Electronics Vietnam THANGUYEN Co., Ltd.	Samsung Electronics Vietnam Co., Ltd.	삼성물산	삼성이앤에이	삼성엑스디에스	삼성물스도리	Samsung E&A Shanghai Co., Ltd.	Samsung E&A Vietnam Co., Ltd.	삼성생명 등 삼성기업 집단 계열회사	기타		
특수관계의 성격에 대한 기술											삼성전자의 종속기업 및 관계기업 등이 포함되어 있습니다.			
매출 등	641,072,995	0	0	784,024,041	279,146,240	9,485	0	5,385	40	0	0	429,239,969	2,133,498,155	
자산매각	0	0	1,459,600	0	0	0	0	0	0	0	0	0	1,459,600	
매입 등	454,861,923	3,442,298	7,538,557	5,482,550	1,238,213	1,481,822	1,394,000	57,547,798	18,230,289	0	0	163,714,113	714,931,563	
자산취득	0	0	0	0	0	0	29,103,321	16,181,370	0	0	11,998,964	481,128	57,764,783	
제공한 담보 및 지급 보증													0	
제공받은 담보 및 지급 보증													0	
사용권자산과 리스부채													3,493,000	
리스부채의 상환금액													2,982,000	
리스부채에 대한 이자 비용													169,000	

전분기

(단위 : 천원)

	전체 특수관계자													
	특수관계자													
	유의적인 영향력을 미 치는 회사	관계기업부차		기타										전체 특수관계자 합 계
	삼성전자	삼성글로벌리서치	스마트주식회사	Samsung Electronics Vietnam THANGUYEN Co., Ltd.	Samsung Electronics Vietnam Co., Ltd.	삼성물산	삼성이앤에이	삼성엑스디에스	삼성물스도리	Samsung E&A Shanghai Co., Ltd.	Samsung E&A Vietnam Co., Ltd.	삼성생명 등 삼성기업 집단 계열회사	기타	
특수관계의 성격에 대 한 기술												삼성전자의 종속기업 및 관계기업 등이 포		



													항되어 있습니다.		
매출액	643,705,465	0	0	737,062,733	338,014,785	9,455	0	3,767	0	0	0	0		300,372,034	2,019,168,239
자산매각	0	0	732,920	0	0	0	0	0	0	0	0	0		0	732,920
매입액	410,576,684	3,155,214	1,366,505	5,056,419	1,131,352	1,262,882	0	57,676,228	12,186,361	0	0	0		133,353,414	625,765,059
자산취득	164,330	0	0	0	0	0	58,515,585	12,867,940	0	2,308,970	29,045,696	0		6,593,505	109,496,026
제공한 담보 및 자금															0
보증															0
제공받은 담보 및 자															0
금보증															0
사용권자산과 리스부															2,678,000
채															2,678,000
리스부채의 상환금액															3,253,000
리스부채에 대한 이자															229,000
비용															229,000

## 주요 경영진에 대한 보상에 대한 공시

당분기

(단위 : 천원)

	공시금액
단기급여	2,375,000
장기급여 및 퇴직급여	1,602,000

전분기

(단위 : 천원)

	공시금액
단기급여	2,743,000
장기급여 및 퇴직급여	2,443,000

## 25. 연결현금흐름표 (연결)

### 영업활동현금흐름

당분기

(단위 : 천원)

		공시금액
분기순이익		492,032,720
비현금 항목의 조정 소계		892,988,574
비현금 항목의 조정 소계	재고자산평가손실(환입)	21,357,859
	재고자산폐기손실	73,314,616
	환불자산평가손실(환입)	(288,347)
	퇴직급여	49,529,601
	장기종업원급여	10,659,625
	감가상각비	561,803,853
	사용권자산상각비	19,373,948
	무형자산상각비	37,514,291
	환불부채환입액	(283,222)
	온실가스충당부채환입	(30,515)

	판매보증충당부채전입액(환입)	2,436,216
	외화환산이익	(57,918,646)
	기타포괄손익-공정가치측정금융 상품처분손익	200
	당기손익-공정가치측정금융상품 처분손익	4,655
	매출채권처분손실	10,125,533
	유형자산처분이익	(659,800)
	무형자산처분이익	0
	외화환산손실	46,873,857
	유형자산처분손실	3,482,375
	무형자산처분손실	148,169
	금융수익(이자수익)	(53,707,120)
	금융원가(이자비용)	60,425,064
	유형자산손상차손	0
	매각예정자산처분손익	0
	배당금수익	(279,963)
	지분법손익	11,369,539
	법인세비용	97,736,786
	기타	0
운전자본 조정 소계		(228,868,816)
운전자본 조정 소계	매출채권및기타채권	(245,933,891)
	선급금	(4,538,996)
	선급비용	(14,962,989)
	재고자산	25,894,059
	기타유동자산	(50,564)
	장단기대여금	(190,096)
	장기선급비용	(1,181,638)
	매입채무및기타채무	(216,102,023)
	선수금	213,267,559
	기타유동부채	1,553,378
	장기기타채무	129,307
	순확정급여자산	13,247,078
영업활동에서 창출된 현금		1,156,152,478

전분기

(단위 : 천원)

		공시금액
분기순이익		402,432,014
비현금 항목의 조정 소계		860,785,100
비현금 항목의 조정 소계	재고자산평가손실(환입)	(30,963,993)

	재고자산폐기손실	69,346,616
	환불자산평가손실(환입)	73,152
	퇴직급여	49,636,663
	장기종업원급여	5,851,307
	감가상각비	594,208,218
	사용권자산상각비	18,908,520
	무형자산상각비	35,781,521
	환불부채환입액	(2,202,450)
	온실가스충당부채환입	(6,064)
	판매보증충당부채전입액(환입)	(53,863)
	외화환산이익	(62,545,266)
	기타포괄손익-공정가치측정금융 상품처분손익	0
	당기손익-공정가치측정금융상품 처분손익	(513,753)
	매출채권처분손실	13,695,968
	유형자산처분이익	(513,114)
	무형자산처분이익	(21,905)
	외화환산손실	10,517,707
	유형자산처분손실	7,161,596
	무형자산처분손실	185,934
	금융수익(이자수익)	(37,114,623)
	금융원가(이자비용)	66,112,603
	유형자산손상차손	35,287,325
	매각예정자산처분손익	(3,490,116)
	배당금수익	(279,963)
	지분법손익	14,537,814
	법인세비용	77,266,208
	기타	(80,943)
운전자본 조정 소계		(155,458,613)
운전자본 조정 소계	매출채권및기타채권	(226,652,974)
	선급금	(420,272)
	선급비용	(7,847,155)
	재고자산	(30,486,894)
	기타유동자산	798,877
	장단기대여금	(531,346)
	장기선급비용	1,240,776
	매입채무및기타채무	(48,647,866)
	선수금	182,225,623

	기타유동부채	(24,400,382)
	장기기타채무	(7,290,307)
	순확정급여자산	6,553,307
영업활동에서 창출된 현금		1,107,758,501

## 중요한 비현금거래에 대한 공시

당분기

(단위 : 천원)

	공시금액
건설중인자산 등의 본계정 대체	1,030,819,003
장기차입금의 유동성 대체	166,094,410
유형자산 취득관련 미지급금 및 선급금 등의 증감	(119,691,226)

전분기

(단위 : 천원)

	공시금액
건설중인자산 등의 본계정 대체	581,176,654
장기차입금의 유동성 대체	206,707,677
유형자산 취득관련 미지급금 및 선급금 등의 증감	(76,155,206)

## 재무활동에서 생기는 부채의 조정에 관한 공시

당분기

(단위 : 천원)

	단기차입금	유동성장기차입금	장기차입금	리스부채	미지급배당금	재무활동에서 생기는 부채 합계
기초	1,067,870,754	237,120,413	216,522,310	74,999,624	17,294	1,596,530,395
재무활동현금흐름	646,336,435	(220,190,810)	7,788,009	(19,492,154)	(88,584,145)	325,857,335
비현금흐름 - 신규리스	0	0	0	16,797,440	0	16,797,440
비현금흐름 - 배당	0	0	0	0	88,586,694	88,586,694
비현금흐름 - 기타	(12,383,395)	175,675,224	(158,330,319)	1,552,505	(2,364)	6,511,651
분기말	1,701,823,794	192,604,827	65,980,000	73,857,415	17,479	2,034,283,515

전분기

(단위 : 천원)

	단기차입금	유동성장기차입금	장기차입금	리스부채	미지급배당금	재무활동에서 생기는 부채 합계
기초	810,257,330	274,390,225	336,606,576	83,982,421	14,437	1,505,250,989
재무활동현금흐름	130,658,814	(182,044,800)	52,012,800	(19,312,917)	(160,342,145)	(179,028,248)
비현금흐름 - 신규리스	0	0	0	23,523,622	0	23,523,622
비현금흐름 - 배당	0	0	0	0	160,347,187	160,347,187
비현금흐름 - 기타	15,557,943	218,987,973	(198,317,978)	(7,928,593)	(2,185)	28,297,160
분기말	956,474,087	311,333,398	190,301,398	80,264,533	17,294	1,538,390,710

## 비현금흐름 기타에 대한 기술

환율변동효과와 유동성대체 등으로 구성되어 있습니다.

26. 재무위험관리의 목적 및 정책 (연결)

재무위험관리에 대한 공시

연결회사의 주요 금융부채는 차입금, 매입채무및기타채무, 리스부채 및 기타부채 등으로 구성되어 있으며, 이러한 금융부채는 영업활동을 위한 자금을 조달하기 위하여 발생하였습니다. 또한 연결회사는 영업활동에서 발생하는 매출채권, 현금 및 단기에금 등과 같은 다양한 금융자산도 보유하고 있습니다.

연결회사의 금융자산 및 금융부채에서 발생할 수 있는 주요 위험은 시장위험, 신용위험 및 유동성위험입니다. 연결회사의 주요 경영진은 아래에서 설명하는 바와 같이, 각 위험별 관리절차를 검토하고 정책에 부합하는지 검토하고 있습니다. 또한 연결회사는 투기 목적의 파생상품거래를 실행하지 않는 것이 기본적인 정책입니다.

시장위험에 대한 공시

시장위험은 시장가격의 변동으로 인하여 금융상품의 공정가치가 변동할 위험입니다.시장위험은 이자율위험, 환위험 및 기타 가격위험의 세가지 유형으로 구성됩니다.

금융상품의 이자율 유형별 공시

당분기말 (단위 : 천원)

	위험
	시장위험
	이자율위험
	이자율 유형
	변동이자율
	금융상품
	장단기차입금
금융부채	867,938,825

전기말 (단위 : 천원)

	위험
	시장위험
	이자율위험
	이자율 유형
	변동이자율
	금융상품
	장단기차입금
금융부채	795,920,686

금융상품에서 발생하는 이자율위험의 성격과 정도에 대한 공시

당분기말

(단위 : 천원)

	위험		
	시장위험		
	이자율위험		
	범위		범위 합계
	상위범위	하위범위	
시장변수의 증감	이자율 100bp 상승	이자율 100bp 하락	
시장변수 상승시 세전손익 감소	(8,679,388)		
시장변수 하락시 세전손익 증가		8,679,388	
위험관리의 목적, 정책 및 절차에 대한 기술			연결회사는 이자율 변동으로 인한 불확실성의 최소화를 위한 정책을 수립 및 운영하고 있습니다. 보고기간말 현재 연결회사는 주로 변동이자부 차입금과 관련된 시장이자율의 변동위험에 노출되어 있습니다.
위험에 대한 노출정도에 대한 기술			이자율위험은 시장이자율의 변동으로 인하여 금융상품의 공정가치가 변동할 위험입니다.
민감도분석을 수행할 때 사용한 방법과 가정에 대한 기술			보고기간말 현재 변동이자율이 적용되는 차입금은 867,938,825천원(전기말 : 795,920,686천원)이며, 다른 모든 변수가 동일하고 이자율이 100 basis points 변동하는 경우, 변동이자부 차입금의 이자비용이 당분기 세전손익에 미치는 영향은 다음과 같습니다.

전기말

(단위 : 천원)

	위험		
	시장위험		
	이자율위험		
	범위		범위 합계
	상위범위	하위범위	

	상위범위	하위범위	
시장변수의 증감	이자율 100bp 상승	이자율 100bp 하락	
시장변수 상승시 세전손익 감소	(7,959,208)		
시장변수 하락시 세전손익 증가		7,959,208	
위험관리의 목적, 정책 및 절차에 대한 기술			연결회사는 이자율 변동으로 인한 불확실성의 최소화를 위한 정책을 수립 및 운용하고 있습니다. 보고기간말 현재 연결회사는 주로 변동이자부 차입금과 관련된 시장이자율의 변동위험에 노출되어 있습니다.
위험에 대한 노출정도에 대한 기술			이자율위험은 시장이자율의 변동으로 인하여 금융상품의 공정가치가 변동할 위험입니다.
민감도분석을 수행할 때 사용한 방법과 가정에 대한 기술			보고기간말 현재 변동이자율이 적용되는 차입금은 867,938,825천원(전기말 : 795,920,686천원)이며, 다른 모든 변수가 동일하고 이자율이 100 basis points 변동하는 경우, 변동이자부 차입금의 이자비용이 당분기 세전손익에 미치는 영향은 다음과 같습니다.

외화표시 화폐성자산 및 부채에 대한 공시

당분기말

(단위 : 천원)

	위험								
	시장위험								
	환위험								
	기능통화 또는 표시통화								기능통화 또는 표시통화 합계
	USD	EUR	JPY	PHP	MXN	VND	SGD	기타	
자산	3,190,679,207	79,072,244	4,019,908	11,162,513	407,644	3,077,854	936,533	403,474	3,289,759,377
부채	2,517,827,551	76,711,053	53,439,741	53,526,834	0	14,563,210	3,450,553	455,655	2,719,974,597

전기말

(단위 : 천원)

	위험								
	시장위험								
	환위험								
	기능통화 또는 표시통화								기능통화 또는 표시통화 합계
	USD	EUR	JPY	PHP	MXN	VND	SGD	기타	

자산	3,270,605,740	63,152,322	14,952,437	11,051,549	4,912,770	4,926,711	678,605	292,453	3,370,572,587
부채	2,147,657,733	52,892,397	104,154,593	50,279,200	0	57,602,758	3,592,160	867,896	2,417,046,737

금융상품에서 발생하는 환위험의 성격과 정도에 대한 공시

당분기말

(단위 : 천원)

	유동																			범위 합계
	시장위험																			
	환위험																			
	범위																			
	상위범위									하위범위										
	가능통화 또는 표시통화									가능통화 또는 표시통화									가능통화 또는 표시통화, 합계	
	USD	EUR	JPY	PHP	MXN	VND	SGD	기타	가능통화, 합계	USD	EUR	JPY	PHP	MXN	VND	SGD	기타	가능통화, 합계		
시장변수의 증감	USD 환율 5%	EUR 환율 5%	JPY 환율 5%	PHP 환율 5%	MXN 환율 5%	VND 환율 5%	SGD 환율 5%	기타 가능통화 환율 5% 상승	가능통화 환율 5% 상승	USD 환율 5%	EUR 환율 5%	JPY 환율 5%	PHP 환율 5%	MXN 환율 5%	VND 환율 5%	SGD 환율 5%	기타 가능통화 환율 5% 하락	가능통화 환율 5% 하락		
감	상승	상승	상승	상승	상승	상승	상승	환율 5% 상승	5% 상승	하락	하락	하락	하락	하락	하락	하락	환율 5% 하락	5% 하락		
시장변수 상승																				
시 세전순익 증가	33,642,582	118,059			20,382				28,489,237											
시장변수 상승																				
시 세전순익 감소			(2,470,992)	(2,118,216)		(574,268)	(125,701)	(2,609)												
시장변수 하락																				
시 세전순익 증가												2,470,992	2,118,216		574,268	125,701	2,609			
시장변수 하락																				
시 세전순익 감소										(33,642,582)	(118,059)			(20,382)				(28,489,237)		
위험관리와 적절, 정확 및 철저성에 대한 기술																			연결회사는 내부적으로 환율 변동에 대한 환위험을 정기적으로 측정하고 있습니다.	
위험에 대한 노출 정도에 대한 기술																			환위험은 환율의 변동으로 인하여 금융상품의 공정가치나 미래현금흐름이 변동할 위험 있습니다. 연결회사는 해외 영업 활동과 해외 중속기업에 대한 순투자로 인하여 USD및 EUR 등의 환위험에 노출되어 있습니다.	



인강도분석을 수행할 때 사용 한 방법과 가장 적절한 기술																			보고기간말 현재 각 외화액 대한 기능통화 의 환율 5% 변 동시 환율변동 이 세전손익에 미치는 영향은 다음과 같습니다. 다. 상기 인강 도 분석은 보고 기간말 현재 기 통화 미외의 외화도 표시된 회계상 자산 및 부채를 대상으 로 하였습니디.
--	--	--	--	--	--	--	--	--	--	--	--	--	--	--	--	--	--	--	---

전기말

(단위 : 천원)

	위험																			법위 합계
	시장위험																			
	환위험																			
	법위																			
	상위법위									하위법위										
	기능통화 또는 표시통화								기능통화 또는	기능통화 또는 표시통화								기능통화 또는	표시통화 합계	
	USD	EUR	JPY	PHP	MXN	VND	SGD	기타	표시통화 합계	USD	EUR	JPY	PHP	MXN	VND	SGD	기타	표시통화 합계		
시장변수의 증감	USD 환율 5%	EUR 환율 5%	JPY 환율 5%	PHP 환율 5%	MXN 환율 5%	VND 환율 5%	SGD 환율 5%	기타 기능통화 환율 5% 상승	기능통화 환율 5% 상승	USD 환율 5%	EUR 환율 5%	JPY 환율 5%	PHP 환율 5%	MXN 환율 5%	VND 환율 5%	SGD 환율 5%	기타 기능통화 환율 5% 하락	기능통화 환율 5% 하락		
값	상승	상승	상승	상승	상승	상승	상승	상승 5% 상승	5% 상승	하락	하락	하락	하락	하락	하락	하락	하락 5% 하락	5% 하락		
시장변수 상승																				
시 세전손익 증가	56,147,400	512,996			245,639				47,676,292											
시장변수 상승																				
시 세전손익 감소			(4,460,108)	(1,961,383)		(2,633,802)	(145,678)	(28,772)												
시장변수 하락																				
시 세전손익 증가												4,460,108	1,961,383		2,633,802	145,678	28,772			
시장변수 하락																				
시 세전손익 감소										(56,147,400)	(512,996)			(245,639)				(47,676,292)		
위험관리의 목적, 정책 및 통제에 대한 기술																			연결회사는 내부적으로 환율 변동에 대한 환 위험을 정기적으로 측정하고 있습니다.	

위험에 대한 노 출정도에 대한 기술																		환위험은 환율 의 변동으로 인 하여 금융상품 의 공평가치나 미래현금흐름 이 변동할 위험 입니다. 연결회 사는 해외 영업 활동과 해외 중 속기업에 대한 순투자로 인하 에 USD/원 EUR 등의 환위험에 노출되어 있습 니다.
인감도문석출 수령할 때 사용 한 방법과 가압 에 대한 기술																		보고기간만 원 과 각 외화매 대한 기능통화 의 환율 5% 변 동시 환율변동 에 세전손익에 미치는 영향은 다음과 같습니다. 다. 상기 인감 도 문석은 보고 기간만 원과 기 통화 이외의 통화로 표시된 외화성 자산 및 부채를 대상으 로 하였습니.

금융상품에서 발생하는 기타위험의 성격과 정도에 대한 공시

(단위 : 천원)

	위험		
	시장위험		
	기타 가격위험		
	범위		범위 합계
	상위범위	하위범위	
시장변수의 증감	주가 5% 상승	주가 5% 하락	
법인세효과 차감전 기타 포괄손익 증가	9,361,140		
법인세효과 차감전 기타 포괄손익 감소		(9,361,140)	

법인세효과	(2,340,285)	2,340,285	
법인세효과 차감후 기타 포괄손익 증가	7,020,855		
법인세효과 차감후 기타 포괄손익 감소		(7,020,855)	
위험에 대한 노출정도에 대한 기술			기타 가격위험은 이자율 위험이나 환위험 이외의 시장가격의 변동으로 인 하여 금융상품의 공정가 치나 미래현금흐름이 변 동할 위험이며, 연결회 사의 공정가치측정금융 자산 중 시장성 있는 지 분증권은 가격변동위험 에 노출되어 있으며, 보 고기간말 현재 해당주식 의 주가가 5% 변동시 상 장지분상품의 가격변동 이 기타포괄손익(기타포 괄손익-공정가치측정금 융자산평가손익)에 미치 는 영향은 다음과 같습 니다.

#### 신용위험에 대한 공시

신용위험은 거래상대방이 의무를 이행하지 않아 재무손실이 발생할 위험입니다. 연결회사는 영업활동과 재무활동에서 신용위험에 노출되어 있습니다.

#### 신용위험 익스포저에 대한 공시

당분기말

(단위 : 천원)

	위험			
	신용위험			
	금융상품			금융상품 합계
	매출채권	기타채권	기타금융자산	
신용위험에 대한 최대 노출정도	1,394,978,755	20,494,512		

거래상대방의 성격에 대한 기술				연결회사는 모든 신용거래 상대방에 대하여 신용검증절차를 수행하여 신용상태가 건전한 상대방과 거래하고 있습니다.
위험관리의 목적, 정책 및 절차에 대한 기술				대손위험에 대한 연결회사의 노출 정도가 중요하지 않은 수준으로 유지될 수 있도록 지속적으로 신용도를 재평가하는 등 매출채권 및 기타채권 잔액에 대한 지속적인 관리업무를 수행하고 있습니다.
12개월 및 전체기간 기대신용손실을 측정하기 위하여 사용한 투입요소, 가정의 근거 및 추정기법에 관한 기술				연결회사는 상기 채권에 대해 매 보고기간말에 미래전망정보에 근거하여 기대신용손실을 평가합니다. 손상 방식은 신용위험의 유의적인 증가 여부에 따라 결정됩니다. 단, 매출채권에 대해 회사는 채권의 최초 인식시점부터 전체기간 기대신용손실을 인식하는 간편법을 적용합니다. 해외거래처에 대한 신용위험과 관련하여 한국무역보험공사 및 해외 현지보험회사 등과 보증보험계약을 체결하고 있습니다.

위험에 대한 기업의 노출에 관한 추가정보			<p>현금, 단기예금 및 장·단기대여금 등으로 구성되는 연결회사의 기타자산으로부터 발생하는 신용위험은 거래상대방의 부도 등으로 발생합니다. 이러한 경우 연결회사의 신용위험 노출정도는 최대 해당 금융상품 장부금액과 동일한 금액이 될 것입니다. 한편, 연결회사는 우리은행 등의 금융기관에 현금및 현금성자산 및 단기금융상품 등을 예치하고 있으며, 신용등급이 우수한 금융기관과 거래하고 있으므로 금융기관으로부터의 신용위험은 제한적입니다.</p>	
------------------------	--	--	--	--

전기말

(단위 : 천원)

	위험			
	신용위험			
	금융상품			금융상품 합계
	매출채권	기타채권	기타금융자산	
신용위험에 대한 최대 노출정도	1,126,444,181	89,992,593		
거래상대방의 성격에 대한 기술				연결회사는 모든 신용거래 상대방에 대하여 신용검증절차를 수행하여 신용상태가 건전한 상대방과 거래하고 있습니다.

위험관리의 목적, 정책 및 절차에 대 한 기술				대손위험에 대한 연결회사의 노출정 도가 중요하지 않 은 수준으로 유지 될 수 있도록 지속 적으로 신용도를 재평가하는 등 매 출채권 및 기타채 권 잔액에 대한 지 속적인 관리업무를 수행하고 있습니다 .
12개월 및 전체기 간 기대신용손실을 측정하기 위하여 사용한 투입요소, 가정의 근거 및 추 정기법에 관한 기 술				연결회사는 상기 채권에 대해 매 보 고기간말에 미래전 망정보에 근거하여 기대신용손실을 평 가합니다. 손상 방 식은 신용위험의 유의적인 증가 여 부에 따라 결정됩 니다. 단, 매출채권 에 대해 회사는 채 권의 최초 인식시 점부터 전체기간 기대신용손실을 인 식하는 간편법을 적용합니다. 해외 거래처에 대한 신 용위험과 관련하여 한국무역보험공사 및 해외 현지보험 회사 등과 보증보 험계약을 체결하고 있습니다.

위험에 대한 기업의 노출에 관한 추가정보			현금, 단기예금 및 장·단기대여금 등으로 구성되는 연결회사의 기타 자산으로부터 발생하는 신용위험은 거래상대방의 부도 등으로 발생합니다. 이러한 경우 연결회사의 신용위험 노출정도는 최대 해당 금융상품 장부금액과 동일한 금액이 될 것입니다. 한편, 연결회사는 우리은행 등의 금융기관에 현금및 현금성자산 및 단기금융상품 등을 예치하고 있으며, 신용등급이 우수한 금융기관과 거래하고 있으므로 금융기관으로부터의 신용위험은 제한적입니다.	
------------------------	--	--	--	--

#### 유동성위험을 관리하는 방법에 대한 기술

유동성위험은 만기까지 모든 금융계약상의 약정사항들을 이행할 수 있도록 자금을 조달하지 못할 위험입니다. 연결회사는 특유의 유동성 전략 및 계획을 통하여 자금부족에 따른 위험을 관리하고 있습니다. 연결회사는 금융상품의 만기와 영업현금흐름의 추정치를 고려하여 금융자산과 금융부채의 만기를 대응시키고 있습니다.

다음은 금융부채의 만기에 따른 상환계획으로서 할인되지 않은 계약상의 금액입니다. 금융부채의 잔존만기별 현금흐름은 할인되지 아니한 명목금액으로서 상환을 요구 받을 수 있는 기간 중 가장 이른 일자를 기준으로 작성되었습니다.

비파생금융부채의 만기분석에 대한 공시

당분기말

(단위 : 천원)

	3개월 이내	3개월~1년	1년~5년	5년 초과	합계 구간 합계
매입채무및기타채무	722,906,082	5,876,513	5,290	0	728,787,885
단기차입금	1,332,000,490	380,745,279	0	0	1,712,745,769
유동성장기차입금	1,688,896	196,842,555	0	0	198,531,451
장기차입금	907,689	2,773,494	66,151,452	0	69,832,635
리스부채	6,723,478	16,601,406	47,535,094	8,432,208	79,292,186

기타부채	0	3,820,712	0	0	3,820,712
계	2,064,226,635	606,659,959	113,691,836	8,432,208	2,793,010,638

전기말

(단위 : 천원)

	3개월 이내	3개월~1년	1년~5년	5년 초과	합계 구간 합계
매입채무및기타채무	1,071,892,174	13,652,813	7,310	0	1,085,552,297
단기차입금	960,158,659	110,983,904	0	0	1,071,142,563
유동성장기차입금	36,424,106	207,619,814	0	0	244,043,920
장기차입금	2,752,106	8,409,213	222,928,852	0	234,090,171
리스부채	7,112,931	20,136,032	47,945,480	13,557,963	88,752,406
기타부채	0	4,428,312	0	0	4,428,312
계	2,078,339,976	365,230,088	270,881,642	13,557,963	2,728,009,669

자본관리 및 부채비율에 대한 공시

당분기말

(단위 : 천원)

	공시금액
매입채무 및 기타 채무	1,062,520,206
차입금	1,960,408,621
기타부채	48,794,904
차감: 현금및현금성자산	(2,463,693,836)
순부채	608,029,895
자기자본	8,563,954,364
총자본 (순부채 및 자기자본)	9,171,984,259
부채비율 (순부채/총자본)	0.0663
자본관리를 위한 기업의 목적, 정책 및 절차에 대한 비계량적 정보	<p>자본관리의 주 목적은 연결회사의 영업활동을 유지하고 주주가치를 극대화하기 위하여 높은 신용등급과 건전한 자본비율을 유지하기 위한 것입니다.</p> <p>연결회사는 자본구조를 경제환경의 변화에 따라 수정하고 있으며, 이를 위하여 배당정책을 수정하거나 자본감소 혹은 신주발행을 검토하도록 하고 있습니다. 한편, 기중자본관리의 목적, 정책 및 절차에 대한 변경은 없었습니다.</p> <p>연결회사는 순부채를 총자본(자기자본과 순부채를 합한 금액)으로 나눈 부채비율을 사용하여 자본관리를 하고 있는 바, 연결회사는 순부채를 매입채무및기타채무, 차입금 및 기타부채에서 현금및현금성자산을 차감하여 산정하고 있습니다. 보고기간말 현재 부채비율은 다음과 같습니다.</p>

전기말

(단위 : 천원)

	공시금액
매입채무 및 기타 채무	1,363,027,772



차입금	1,521,513,477
기타부채	45,507,410
차감: 현금및현금성자산	(1,669,189,597)
순부채	1,260,859,062
자기자본	8,030,324,975
총자본 (순부채 및 자기자본)	9,291,184,037
부채비율 (순부채/총자본)	0.1357
자본관리를 위한 기업의 목적, 정책 및 절차에 대한 비계량적 정보	<p>자본관리의 주 목적은 연결회사의 영업활동을 유지하고 주주 가치를 극대화하기 위하여 높은 신용등급과 건전한 자본비율을 유지하기 위한 것입니다.</p> <p>연결회사는 자본구조를 경제환경의 변화에 따라 수정하고 있으며, 이를 위하여 배당정책을 수정하거나 자본감소 혹은 신주발행을 검토하도록 하고 있습니다. 한편, 기중자본관리의 목적, 정책 및 절차에 대한 변경은 없었습니다.</p> <p>연결회사는 순부채를 총자본(자기자본과 순부채를 합한 금액)으로 나눈 부채비율을 사용하여 자본관리를 하고 있는 바, 연결회사는 순부채를 매입채무및기타채무, 차입금 및 기타부채에서 현금및현금성자산을 차감하여 산정하고 있습니다. 보고기간말 현재 부채비율은 다음과 같습니다.</p>

27. 공정가치 (연결)

금융자산의 공시

당분기말

(단위 : 천원)

금융자산, 범주																				금융자산, 범주 합계
상각후원가 측정 금융자산										가타도량손익-공정가치측정금융자산										
금융자산, 본류																				
원금및원금	매출채권및	장단기대여	가타금융자			단기금융상	장기금융상	원금및원금	매출채권및	장단기대여	가타금융자			단기금융상	장기금융상	원금및원금	매출채권및	장단기대여	가타금융자	
성자산	가타채권	금	산	상장주식	비상장주식	통	통	성자산	가타채권	금	산	상장주식	비상장주식	통	통	성자산	가타채권	금	산	상장주식
2,463,693	1,333,920		40,503,45						106,859,0			187,222,7	41,766,77							23,056,85
.836	.203	4,599,252	1						87			90	4							9
												187,222,7	41,766,77							23,056,85
												90	4							9
																				39,000,00
																				4,240,622
																				.252
장부금액이	장부금액이	장부금액이	장부금액이						장부금액이											
공정가치의	공정가치의	공정가치의	공정가치의						공정가치의											
합리적인	합리적인	합리적인	합리적인						합리적인											
근사치이던	근사치이던	근사치이던	근사치이던						근사치이던											
로 공평가	로 공평가	로 공평가	로 공평가						로 공평가											
치 공시해	치 공시해	치 공시해	치 공시해						치 공시해											
서 제정하	서 제정하	서 제정하	서 제정하						서 제정하											
있습니다.	있습니다.	있습니다.	있습니다.						있습니다.											

[illegible]

당분기말 (단위 : 천원)

전기말 (단위 : 천원)

공정가치 서열체계에 대한 공시

전자공시시스템 dart.fss.or.kr Page 88

공정가치측정 분류 내의 공정가치 서 열체계의 수준에 대한 기술	동일한 자산이나 부채에 대한 접근 가능한 활성시장의 (조정되지 않은) 공 시가격	공정가치측정에 유 의적인 가장 낮은 수준의 투입변수가 직접적으로 또는 간접적으로 관측가 능한 투입변수를 이용한 공정가치	공정가치측정에 유 의적인 가장 낮은 수준의 투입변수가 관측가능하지 않은 투입변수를 이용한 공정가치	연결재무제표에서 공정가치로 측정되 거나 공시되는 모 든 자산과 부채는 공정가치 측정에 유의적인 투입변수 에 근거하여 다음 과 같은 공정가치 서열체계로 구분됩 니다.
공정가치 서열체계 의 수준 1, 수준 2, 수준 3 사이에 이동 이 없었다는 사실 을 기술, 자산				당분기 중 공정가 치 서열체계의 수 준 1, 수준 2 및 수 준 3 사이의 유의적 인 이동은 없습니 다.
공정가치 서열체계 의 수준 1, 수준 2, 수준 3 사이에 이동 이 없었다는 사실 을 기술, 부채				당분기 중 공정가 치 서열체계의 수 준 1, 수준 2 및 수 준 3 사이의 유의적 인 이동은 없습니 다.

[illegible]

[illegible]

측정 전체																											
공정가치																											
자산																											
거타도물손익+공정가치측정금융자산																											
상선변지투자額									IFRS																		
평가방법  현금흐름할인법  관측할 수 없는 투입변수								평가방법 함께	평가방법				평가방법 함께														
									평가방법																		
									현금흐름할인법																		
									관측할 수 없는 투입변수																		
영구성장률						가중평균자본비용						평가방법 함께															
법위			법위 함께			법위			법위 함께																		
하위법위			가중법위			상위법위			법위 함께							하위법위			가중법위			상위법위			법위 함께		
하위법위			가중법위			상위법위			법위 함께							하위법위			가중법위			상위법위			법위 함께		
금융자산, 공정 가치									33,603,900																8,122,874		
평가방법									현금흐름할인법																현금흐름할인법		
수준 3 투입변수									가중평균자본비 율															가중평균자본비 율			
투입변수 범위  (가중평균치)	(0.0100)	0.0000	0.0100			0.1611	0.1711	0.1811			0.0000	0.0050	0.0100			0.1138	0.1238	0.1338									

	상각후원가 측정 금 용자산	기타포괄손익-공정 가치측정금융자산	당기손익-공정가치 측정금융자산	상각후원가 측정 금 용부채	기타금융부채	금융상품 합계
이자수익	52,813,836	0	0	0	0	52,813,836
배당금수익	0	278,814	0	0	0	278,814
외환차익	49,151,282	0	0	99,081,190	0	148,232,472
외화환산이익	18,273,429	0	0	21,513,183	18,031,595	57,818,207
외환차손	(41,665,643)	0	0	(106,440,821)	0	(148,106,464)
외화환산손실	(42,455,790)	0	0	(3,528,113)	(844,198)	(46,828,101)
이자비용	0	0	0	(31,925,954)	(28,429,068)	(60,355,022)
매출채권처분손실	0	(10,125,533)	0	0	0	(10,125,533)
기타의대손상각비						
기타의대손충당금환 입						
기타포괄손익-공정 가치측정 금융자산 처분손실	0	(200)	0	0	0	(200)

기타포괄손익-공정 가치측정 금융자산 평가손익 (기타포괄 손익)	0	30,964,372	0	0	0	30,964,372
기타포괄손익-공정 가치측정 금융자산 처분손익 (기타포괄 손익)						
당기손익-공정가치 측정 금융상품 평가 손익						
당기손익-공정가치 측정 금융자산 처분 손익	0	0	(4,655)	0	0	(4,655)

전분기

(단위 : 천원)

	상각후원가 측정 금 융자산	기타포괄손익-공정 가치측정금융자산	당기손익-공정가치 측정금융자산	상각후원가 측정 금 융부채	기타금융부채	금융상품 합계
이자수익	36,827,604	0	0	0	0	36,827,604
배당금수익	0	278,693	0	0	0	278,693
외환차익	102,064,949	0	0	136,944,839	0	239,009,788
외화환산이익	56,550,032	0	0	4,972,662	914,870	62,437,564
외환차손	(118,123,140)	0	0	(126,327,336)	0	(244,450,476)
외화환산손실	12,402,848	0	0	(11,187,489)	(11,776,020)	(10,560,661)
이자비용	0	0	0	(29,716,260)	(36,395,935)	(66,112,195)
매출채권처분손실	0	(13,695,969)	0	0	0	(13,695,969)
기타의대손상각비	(339,672)	0	0	0	0	(339,672)
기타의대손충당금환 입	338,365	0	0	0	0	338,365
기타포괄손익-공정 가치측정 금융자산 처분손실	0	(7,058)	0	0	0	(7,058)
기타포괄손익-공정 가치측정 금융자산 평가손익 (기타포괄 손익)	0	(22,345,199)	0	0	0	(22,345,199)
기타포괄손익-공정 가치측정 금융자산 처분손익 (기타포괄 손익)	0	71,922,189	0	0	0	71,922,189
당기손익-공정가치 측정 금융상품 평가 손익	0	0	4,847,508	0	0	4,847,508
당기손익-공정가치 측정 금융자산 처분 손익	0	0	520,809	0	0	520,809

## 28. 중단영업 (연결)

중단영업에 대한 주요 내용 공시

	계속영업	
	중단영업	
	Kunshan Samsung Electro-Mechanics Co., Ltd.	통신모듈사업
이사회결의일	2019-12-12	
경영위원회 영업정지 결정일		2024-09-30
과거기간에 중단영업으로 표시했던 금액의 성격과 조정사항에 대한 설명	연결회사의 이사회는 2019년 12월 12일 Kunshan Samsung Electro-Mechanics Co., Ltd.의 영업정지를 결정하였으며 관련 자산을 매각예정으로 분류하였고, 관련 손익을 중단영업손익으로 분류하였습니다.	연결회사의 경영위원회는 2024년 9월 30일 통신모듈 사업의 영업정지를 결정하였으며, 관련 손익을 중단영업손익으로 분류하였습니다.

### 비교표시된 전분기의 연결포괄손익계산서 재작성 사유에 대한 설명

비교표시된 전분기의 연결포괄손익계산서는 중단영업손익을 구분 표시하기 위하여 재작성되었습니다.

중단영업 단일금액의 분석 공시

당분기

(단위 : 천원)

		계속영업	
		중단영업	
		3개월	누적
매출액		8,023,388	25,939,710
매출원가		6,943,074	22,640,985
매출총이익		1,080,314	3,298,725
판매비와관리비		3,886,199	14,174,424
영업손실		(2,805,885)	(10,875,699)
영업외손익		467,209	1,571,685
법인세비용차감전순이익(손실)		(2,338,676)	(9,304,014)
법인세비용(수익)		(107,534)	(458,067)
중단영업이익(손실)		(2,231,142)	(8,845,947)
중단영업이익(손실)	보통주 기본 주당중단영업손실(단위: 원)	(30)	(117)
	보통주 희석 주당중단영업손실(단위: 원)	(30)	(117)

	업손실 (단위:원)		
	우선주 기본 주당중단영 업손실 (단위:원)	(30)	(117)
	우선주 희석 주당중단영 업손실 (단위:원)	(30)	(117)
영업현금흐름			(8,994,138)
투자현금흐름			7,255,616
재무현금흐름			4,523,866
외화표시 현금및현금성자산의 환율변동효과			3,691,569
총현금흐름			6,476,913

전분기

(단위 : 천원)

		계속영업	
		중단영업	
		3개월	누적
매출액		4,332,795	11,018,517
매출원가		2,655,230	10,119,005
매출총이익		1,677,565	899,512
판매비와관리비		6,682,983	22,596,349
영업손실		(5,005,418)	(21,696,837)
영업외손익		5,472,068	4,640,232
법인세비용차감전순이익(손실)		466,650	(17,056,605)
법인세비용(수익)		1,034,909	3,660,439
중단영업이익(손실)		(568,259)	(20,717,044)
중단영업이익(손실)	보통주 기본 주당중단영 업손실(단위: 원)	(8)	(274)
	보통주 희석 주당중단영 업손실 (단위:원)	(8)	(274)
	우선주 기본 주당중단영 업손실 (단위:원)	(8)	(274)
	우선주 희석 주당중단영 업손실 (단위:원)	(8)	(274)
영업현금흐름			(77,536,291)
투자현금흐름			68,218,883
재무현금흐름			0
외화표시 현금및현금성자산의 환율변동효과			28,553
총현금흐름			(9,288,855)

## 4. 재무제표

### 4-1. 재무상태표 재무상태표



제 52 기 3분기말 2024.09.30 현재

제 51 기말 2023.12.31 현재

(단위 : 원)

	제 52 기 3분기말	제 51 기말
자산		
유동자산 합계	4,717,020,559,858	3,884,300,286,185
현금및현금성자산 (주4,27)	2,056,257,200,270	1,366,773,072,173
기타금융자산 (주5,27)	46,170,919,080	75,595,975,313
단기대여금 (주18,24,26,27)	112,297,960,000	109,727,940,000
매출채권및기타채권 (주6,24,26,27)	1,566,050,374,367	1,404,319,699,130
선급금	67,884,616,664	48,380,704,973
선급비용	41,879,996,735	29,022,550,426
당기법인세자산	0	25,472,242,052
재고자산 (주7)	815,795,554,751	813,043,412,061
반환제품회수권 (주15)	10,683,937,991	11,964,690,057
비유동자산 합계	4,418,554,177,871	4,404,777,663,323
관계기업투자 (주8)	30,048,853,389	30,048,853,389
종속기업투자 (주8)	620,041,563,517	619,476,273,517
공정가치측정금융자산 (주9,27)	228,989,563,962	187,703,934,883
장기대여금 (주18,24,26,27)	898,383,680,000	923,081,460,000
유형자산 (주10)	2,116,819,965,015	2,129,633,416,236
사용권자산 (주12)	10,578,207,248	5,865,055,517
무형자산 (주11)	147,583,642,728	147,450,394,891
순확정급여자산 (주16)	64,528,533,584	125,719,439,733
기타금융자산 (주5,27)	54,910,491,271	10,947,459,916
장기선급비용	35,159,960,397	32,312,694,108
이연법인세자산 (주22)	211,509,716,760	192,538,681,133
자산총계	9,135,574,737,729	8,289,077,949,508
부채		
유동부채 합계	2,356,691,581,786	1,966,518,942,993
매입채무및기타채무 (주13,24,26,27)	962,749,324,096	1,013,847,517,180
단기차입금 (주6,14,26,27)	1,092,469,796,690	725,592,790,994
선수금 (주18)	211,121,234,619	189,295,036,809
당기법인세부채 (주22)	50,237,802,149	0
유동성리스부채 (주12,26,27)	2,043,913,236	1,672,847,016
충당부채 (주17)	2,688,908,894	219,520,410
환불부채 (주15)	12,255,459,677	12,650,383,766
기타유동부채 (주5,26,27)	23,125,142,425	23,240,846,818
비유동부채 합계	635,374,494,457	438,564,798,180

장기기타채무 (주13)	83,260,717,423	76,976,523,873
장기선수금 (주18)	544,688,481,602	358,469,092,654
장기리스부채 (주12,26,27)	7,425,295,432	3,119,181,653
부채총계	2,992,066,076,243	2,405,083,741,173
자본		
자본금 (주19)	388,003,400,000	388,003,400,000
자본잉여금 (주19)	1,014,665,717,368	1,014,665,717,368
기타자본 (주19)	(146,701,455,500)	(146,701,455,500)
기타포괄손익누계액 (주19)	604,472,525,756	573,508,153,946
적립금 (주19)	3,965,465,257,472	3,842,665,257,472
이익잉여금	317,603,216,390	211,853,135,049
자본총계	6,143,508,661,486	5,883,994,208,335
부채 및 자본의 총계	9,135,574,737,729	8,289,077,949,508

#### 4-2. 포괄손익계산서 포괄손익계산서

제 52 기 3분기 2024.01.01 부터 2024.09.30 까지

제 51 기 3분기 2023.01.01 부터 2023.09.30 까지

(단위 : 원)

	제 52 기 3분기		제 51 기 3분기	
	3개월	누적	3개월	누적
매출액 (주3,18,20,24)	1,987,604,561,057	5,708,663,751,389	1,839,508,539,393	5,100,420,158,712
매출원가 (주20,24)	1,685,646,452,157	4,778,960,499,240	1,594,818,050,055	4,386,455,703,629
매출총이익	301,958,108,900	929,703,252,149	244,690,489,338	713,964,455,083
판매비와관리비 (주20)	228,310,228,477	671,861,365,030	210,862,036,832	588,443,892,834
영업이익	73,647,880,423	257,841,887,119	33,828,452,506	125,520,562,249
영업외손익				
금융수익 (주21,27)	35,107,218,583	103,177,012,622	24,422,501,877	62,568,574,971
금융원가 (주21,27)	15,388,616,948	42,274,734,509	12,718,370,210	35,878,613,204
기타수익 (주21,27)	(15,495,130,579)	161,793,489,366	87,586,340,770	218,138,717,922
기타비용 (주21,27)	49,449,692,536	131,019,890,423	55,195,447,606	140,454,623,608
법인세비용차감전순이익(손실)	28,421,658,943	349,517,764,175	77,923,477,337	229,894,618,330
법인세비용(수익) (주22)	(8,757,837,961)	26,142,162,021	11,470,502,520	26,494,351,570
계속영업분기순이익	37,179,496,904	323,375,602,154	66,452,974,817	203,400,266,760
중단영업손익 (주28)	(2,709,576,398)	(7,803,505,613)	(3,745,805,014)	(15,422,784,998)
분기순이익	34,469,920,506	315,572,096,541	62,707,169,803	187,977,481,762
기타포괄손익 합계	9,137,351,910	30,964,371,810	15,453,638,092	49,576,990,642
후속적으로 당기손익으로 재분류되지 않는 항목:				
기타포괄손익-공정가치측정금융자산평가손익	9,137,351,910	30,964,371,810	15,453,638,092	(22,345,198,748)
기타포괄손익-공정가치측정금융자산처분손익	0	0	0	71,922,189,390
총포괄이익	43,607,272,416	346,536,468,351	78,160,807,895	237,554,472,404
주당이익 (주23)				
보통주기본주당이익(손실) (단위 : 원)	456	4,176	830	2,487
보통주희석주당이익(손실) (단위 : 원)	456	4,176	830	2,487

우선주기본주당순이익(손실) (단위 : 원)	468	4,213	842	2,524
우선주희석주당순이익(손실) (단위 : 원)	468	4,213	842	2,524
보통주 기본 및 희석주당계속영업이익 (단위 : 원)	492	4,279	879	2,691
우선주 기본 및 희석주당계속영업이익 (단위 : 원)	504	4,317	892	2,728

### 4-3. 자본변동표

#### 자본변동표

제 52 기 3분기 2024.01.01 부터 2024.09.30 까지

제 51 기 3분기 2023.01.01 부터 2023.09.30 까지

(단위 : 원)

	자본						
	자본금	자본잉여금	기타자본	기타포괄손익누계액	적립금	이익잉여금	자본 합계
2023.01.01 (분기초)	388,003,400,000	1,014,665,717,368	(146,701,455,500)	525,966,205,898	3,315,765,257,472	688,165,951,503	5,785,865,076,741
분기순이익	0	0	0	0	0	187,977,481,762	187,977,481,762
기타포괄손익-공정가치 측정금융자산평가손익	0	0	0	(22,345,198,748)	0	0	(22,345,198,748)
기타포괄손익-공정가치 측정금융자산처분손익	0	0	0	71,922,189,390	0	0	71,922,189,390
총포괄손익	0	0	0	49,576,990,642	0	187,977,481,762	237,554,472,404
연차배당	0	0	0	0	0	(158,791,902,700)	(158,791,902,700)
적립금의 적립	0	0	0	0	526,900,000,000	(526,900,000,000)	0
2023.09.30 (분기말)	388,003,400,000	1,014,665,717,368	(146,701,455,500)	575,543,196,540	3,842,665,257,472	190,451,530,565	5,864,627,646,445
2024.01.01 (분기초)	388,003,400,000	1,014,665,717,368	(146,701,455,500)	573,508,153,946	3,842,665,257,472	211,853,135,049	5,883,994,208,335
분기순이익	0	0	0	0	0	315,572,096,541	315,572,096,541
기타포괄손익-공정가치 측정금융자산평가손익	0	0	0	30,964,371,810	0	0	30,964,371,810
기타포괄손익-공정가치 측정금융자산처분손익	0	0	0	0	0	0	0
총포괄손익	0	0	0	30,964,371,810	0	315,572,096,541	346,536,468,351
연차배당	0	0	0	0	0	(87,022,015,200)	(87,022,015,200)
적립금의 적립	0	0	0	0	122,800,000,000	(122,800,000,000)	0
2024.09.30 (분기말)	388,003,400,000	1,014,665,717,368	(146,701,455,500)	604,472,525,756	3,965,465,257,472	317,603,216,390	6,143,508,661,486

### 4-4. 현금흐름표

#### 현금흐름표

제 52 기 3분기 2024.01.01 부터 2024.09.30 까지

제 51 기 3분기 2023.01.01 부터 2023.09.30 까지

(단위 : 원)

	제 52 기 3분기	제 51 기 3분기
영업활동순현금흐름	777,977,980,457	1,008,250,660,539
영업활동에서 창출된 현금 (주25)	672,231,681,938	1,058,472,955,194
이자의 수취	84,697,621,823	45,275,497,049
법인세의 납부	21,048,676,696	(95,497,791,704)

투자활동순현금흐름	(338,439,903,572)	(705,349,949,228)
기타금융자산의 감소	6,803,527,504	4,732,092,941
기타금융자산의 증가	(3,652,573,000)	0
종속기업투자의 처분	0	1,335,510,000
종속기업투자의 취득	(565,290,000)	(5,928,240,000)
공정가치측정금융자산의 처분	0	98,224,195,261
단기대여금의 감소	113,548,930,000	0
장기대여금의 증가	(66,608,400,000)	(484,702,000,000)
유형자산의 처분	20,417,899,070	33,303,073,534
유형자산의 취득	(379,941,167,606)	(325,426,514,039)
무형자산의 처분	0	212
무형자산의 취득	(40,628,696,243)	(38,995,565,873)
배당금의 수취	12,185,866,703	12,107,498,736
재무활동순현금흐름	249,946,051,212	(256,853,801,710)
단기차입금의 차입(상환)	384,138,316,896	(60,691,454,233)
리스부채의 지급	(1,509,924,740)	(1,644,212,408)
이자의 지급	(45,662,874,484)	(35,731,274,669)
배당금의 지급	(87,019,466,460)	(158,786,860,400)
현금및현금성자산의 증감	689,484,128,097	46,046,909,601
기초 현금및현금성자산	1,366,773,072,173	1,212,611,567,750
분기말 현금및현금성자산	2,056,257,200,270	1,258,658,477,351

## 5. 재무제표 주석

### 1. 회사의 개요

#### 1. 회사의 개요

삼성전기주식회사(이하 "회사")는 1973년 8월 8일에 자본금 81백만원으로 설립되어 12월 31일을 보고기간종료일로 하고 있으며, 1979년에 한국거래소에 주식을 상장한공개법인으로서는 각종 전자부품의 제조·판매업을 영위하고 있습니다.

2024년 9월 30일 현재 회사는 경기도 수원시, 세종특별자치시, 부산 녹산공단에 공장을 두고 있으며, 국내, 미주, 유럽 및 아시아 각국에 14개의 자회사와 1개의 손자회사를 두고 있습니다.

### 2. 재무제표 작성기준 및 중요한 회계정책

#### 2-1 재무제표 작성기준

회사의 분기재무제표는 '주식회사 등의 외부감사에 관한 법률'에 따라 제정된 한국채택국제회계기준 기업회계기준서 제1034호 '중간재무보고'에 따라 작성되었습니다.

중간재무제표는 연차재무제표에 기재할 것으로 요구되는 모든 정보 및 주석사항을 포함하고 있지 아니하므로, 2023년 12월 31일로 종료되는 회계기간에 대한 연차재무제표의 정보도 함께 참고하여야 합니다.

## 2-2 회사가 채택한 제·개정 기준서 및 해석서

회사는 2024년 1월 1일로 개시하는 회계기간부터 다음의 제·개정 기준서 및 해석서를 신규로 적용 하였습니다.

### (1) 기업회계기준서 제1001호 '재무제표 표시' 개정 - 부채의 유동·비유동 분류

동 개정사항은 유동부채와 비유동부채의 분류는 보고기간말에 존재하는 기업의 권리에 근거한다는 점을 명확히 하고 기업이 부채의 결제를 연기할 수 있는 권리를 행사할지 여부에 대한 기대와는 무관하다는 점을 강조합니다. 그리고 부채 결제의 의미와결제방식을 현금, 자신의 지분상품, 그 밖의 자산 또는 용역을 거래상대방에게 이전하는 것으로 명확히 합니다. 해당 기준서의 개정이 재무제표에 미치는 중요한 영향은없습니다.

### (2) 기업회계기준서 제1001호 '재무제표 표시' 개정 - 약정사항이 있는 비유동부채

동 개정사항은 보고기간말 이전에 준수해야 하는 차입약정상의 특정 조건(이하 '약정사항')만 보고기간 후 12개월 이상 부채의 결제를 연기할 수 있는 기업의 권리에 영향을 미친다고 규정합니다. 약정사항의 준수 여부가 보고기간 이후에만 평가되더라도, 이러한 약정사항은 보고기간말 현재 권리가 존재하는지에 영향을 미칩니다.

또한 보고기간 이후에만 준수해야 하는 약정사항은 결제를 연기할 수 있는 권리에 영향을 미치지 않는다고 규정합니다. 하지만 부채의 결제를 연기할 수 있는 기업의 권리가 보고기간 후 12개월 이내에 준수하는 약정사항에 따라 달라진다면, 보고기간 후 12개월 이내에 부채가 상환될 수 있는 위험을 재무제표 이용자가 이해할 수 있도록 정보를 공시합니다. 이러한 정보에는 약정사항에 대한 정보(약정사항의 성격, 기업이 약정사항을 준수해야 하는 시점을 포함), 관련된 부채의 장부금액, 그리고 약정사항을 준수하기 어려울 수 있음을 나타내는 사실과 상황이 포함됩니다. 해당 기준서의 개정이 재무제표에 미치는 중요한 영향은 없습니다.

### (3) 기업회계기준서 제1007호 '현금흐름표' 및 기업회계기준서 제1107호 '금융상품 공시' 개정 - 공급자금융약정

동 개정사항은 기업회계기준서 제1007호 '현금흐름표'의 공시 목적에 재무제표이용자가 공급자금융약정이 기업의 부채와 현금흐름에 미치는 영향을 평가할 수 있도록 공급자금융약정에 대한 정보를 공시해야 한다는 점을 추가합니다. 또한 기업회계기준서 제1107호 '금융상품 공시'를 개정하여 유동성위험 집중도에 대한 익스포저와 관련한 정보를 공시하도록 하는 요구사항의 예로 공급자금융약정을 추가하였습니다.

'공급자금융약정'이라는 용어는 정의되지 않습니다. 대신 동 개정사항은 정보를 제공해야 하는 약정의 특성을 제시합니다.

공시 목적을 이루기 위하여, 공급자금융약정에 대한 다음 내용을 통합하여 공시하여야 합니다.

- 약정의 조건
- 공급자금융약정에 해당하는 금융부채의 장부금액 및 그 금융부채와 관련하여 재무상태표에 표시

되는 항목

- 공급자금융약정에 해당하는 금융부채 중 공급자가 금융제공자에게서 이미 금액을 받은 부분에 해당하는 장부금액 및 그 금융부채와 관련하여 재무상태표에 표시되는 항목
- 공급자금융약정에 해당하는 금융부채의 지급기일 범위와 공급자금융약정에 해당하지 않는 비교 가능한 매입채무의 지급기일 범위
- 공급자금융약정에 해당하는 금융부채 장부금액의 비현금 변동 유형과 영향
- 유동성위험 정보

해당 기준서의 개정이 재무제표에 미치는 중요한 영향은 없습니다.

(4) 기업회계기준서 제1116호 '리스' 개정 - 판매후리스에서 발생하는 리스부채

동 개정사항은 기업회계기준서 제1115호 '고객과의 계약에서 생기는 수익'을 적용하여 판매로 회계 처리 되는 판매후리스에 대하여 후속측정 요구사항을 추가하였습니다. 동 개정사항은 리스개시일 후에 판매자-리스이용자가 계속 보유하는 사용권에 대해서는 판매자-리스이용자가 어떠한 차손익도 인식하지 않는 방식으로 '리스료'나 '수정 리스료'를 산정하도록 요구합니다. 해당 기준서의 개정이 재무제표에 미치는 중요한 영향은 없습니다.

(5) 기업회계기준서 제1001호 '재무제표 표시' 개정 - 가상자산 공시

동 개정사항은 가상자산 관련 거래에 대해 다른 기준서에서 요구하는 공시요구사항에 추가하여, 1) 가상자산을 보유하는 경우, 2) 가상자산을 고객을 대신하여 보유하는 경우, 3) 가상자산을 발행하는 경우로 각각 구분하여 각 경우별로 공시해야 할 사항을 규정합니다. 가상자산을 보유하는 경우 가상자산의 일반정보, 적용한 회계정책, 가상자산별 취득경로와 취득원가 및 당기말 공정가치 등에 대한 정보를 공시해야 합니다. 또한 가상자산을 발행한 경우 발행한 가상자산과 관련된 기업의 의무 및 의무이행상황, 매각한 가상자산의 수익인식시기 및 금액, 발행 후 보유 중인 가상자산의 수량과 중요한 계약내용 등을 공시하여야 합니다. 해당 기준서의 개정이 재무제표에 미치는 중요한 영향은 없습니다.

2-3 회사가 적용하지 않은 제·개정 기준서 및 해석서

제정 또는 공표되었으나 시행일이 도래하지 않아 적용하지 아니한 제·개정 기준서 및 해석서는 다음과 같습니다.

(1) 기업회계기준서 제1021호 '환율변동효과' 및 기업회계기준서 제1101호 '한국채택국제회계기준의 최초채택' 개정 - 교환가능성 결여

동 개정사항은 회계목적상 다른 통화와 교환이 가능하다고 보는 상황에 대해 정의하고, 다른 통화와의 교환가능성 평가, 교환가능성이 결여된 경우 사용할 현물환율 추정 및 공시 요구사항을 명확히 합니다. 다른 통화와 교환이 가능하지 않다면 측정일에 현물환율을 추정해야 하며, 관측 가능한 환율을 조정 없이 사용하거나 다른 추정기법을 사용하도록 하고 있습니다. 상기 개정사항은 2025년 1월 1일 이후 최초로 시작되는 회계연도부터 전진적용하며 조기적용이 허용됩니다. 회사는 동 개정으로 인한 재무제표의 영향을 검토 중에 있습니다.

2-4 중요한 회계적 판단, 추정 및 가정

회사는 미래에 대하여 추정 및 가정을 하고 있습니다. 추정 및 가정은 지속적으로 평가되며, 과거 경험과 현재의 상황에서 합리적으로 예측가능한 미래의 사건과 같은 다른 요소들을 고려하여 이루어

집니다. 이러한 회계추정은 실제 결과와 다를 수도 있습니다.

분기재무제표 작성시 사용된 중요한 회계추정 및 가정은 법인세비용을 결정하는데 사용된 추정의 방법을 제외하고는 전기 재무제표 작성에 적용된 회계추정 및 가정과 동일합니다.

### 3. 영업부문정보

#### 영업부문에 대한 일반정보

회사의 영업부문은 총 3개의 제조사업부문으로 구성되어 있으며, 각 사업부문의 제품 유형은 다음과 같습니다.

- 컴포넌트사업부문: 수동소자(MLCC, Inductor, Chip Resistor 등)
- 광학통신솔루션사업부문: 카메라모듈
- 패키지솔루션사업부문: 반도체 패키지 기판

#### 주요 고객에 대한 공시

당분기 (단위 : 백만원)

	삼성전자와 그 종속기업
매출액	935,100
주요 고객에 대한 정보	회사의 매출(중단영업 포함)에서 차지하는 비중이 10% 이상인 거래처는 삼성전자와 그 종속기업이며, 해당 거래처에 대한 매출은 9,351억원(전분기 :8,613억원)입니다.

전분기 (단위 : 백만원)

	삼성전자와 그 종속기업
매출액	861,300
주요 고객에 대한 정보	회사의 매출(중단영업 포함)에서 차지하는 비중이 10% 이상인 거래처는 삼성전자와 그 종속기업이며, 해당 거래처에 대한 매출은 9,351억원(전분기 :8,613억원)입니다.

#### 영업부문에 대한 공시

당분기 (단위 : 백만원)

	기업 전체 총계			기업 전체 총계 합 계
	영업부문			
	컴포넌트	광학통신솔루션	패키지솔루션	
매출액	3,119,377	1,122,913	1,466,374	5,708,664
영업이익(손실)	148,343	(6,901)	116,400	257,842

전분기

(단위 : 백만원)

	기업 전체 총계			기업 전체 총계 합 계
	영업부문			
	컴포넌트	광학통신솔루션	패키지솔루션	
매출액	2,740,109	1,110,567	1,249,744	5,100,420
영업이익(손실)	24,649	(56,699)	157,571	125,521

#### 4. 현금및현금성자산

현금및현금성자산 공시

당분기말

(단위 : 천원)

	공시금액
보유현금	25,777
단기예금	2,056,231,423
계	2,056,257,200

전기말

(단위 : 천원)

	공시금액
보유현금	25,289
단기예금	1,366,747,783
계	1,366,773,072

#### 5. 기타자산 및 부채

기타자산에 대한 공시

당분기말

(단위 : 천원)

		공시금액
기타유동자산 합계		46,170,919
기타유동자산 합계	단기금융상품	0
	유동국공채	2,150
	유동미수수익	35,192,143
	유동예치보증금	51,699
	유동임차보증금	10,924,927
기타비유동자산 합계		54,910,491
기타비유동자산 합계	장기금융상품	39,017,000
	비유동국공채	0
	비유동미수수익	0
	비유동예치보증금	0
	비유동임차보증금	15,893,491

전기말

(단위 : 천원)

		공시금액
--	--	------



기타유동자산 합계		75,595,975
기타유동자산 합계	단기금융상품	39,000,000
	유동국공채	8,060
	유동미수수익	17,407,273
	유동예치보증금	48,717
	유동임차보증금	19,131,925
기타비유동자산 합계		10,947,460
기타비유동자산 합계	장기금융상품	17,000
	비유동국공채	0
	비유동미수수익	0
	비유동예치보증금	0
	비유동임차보증금	10,930,460

기타 부채에 대한 공시

당분기말

(단위 : 천원)

		공시금액
기타유동부채 합계		23,125,142
기타유동부채 합계	유동예수금	22,933,642
	유동예수보증금	191,500
기타비유동부채 합계		0
기타비유동부채 합계	비유동예수금	0
	비유동예수보증금	0

전기말

(단위 : 천원)

		공시금액
기타유동부채 합계		23,240,847
기타유동부채 합계	유동예수금	23,054,347
	유동예수보증금	186,500
기타비유동부채 합계		0
기타비유동부채 합계	비유동예수금	0
	비유동예수보증금	0

사용이 제한된 금융자산

당분기말

(단위 : 천원)

	단기금융상품	장기금융상품	장기금융상품	금융자산, 분류 합계
금융기관	우리은행외 1곳	우리은행외 1곳	우리은행외 5곳	

사용이 제한된 금융자산	0	39,000,000	17,000	39,017,000
제한내용		협력사 금융지원을 위한 상생펀드 등	당좌개설보증금	

전기말

(단위 : 천원)

	단기금융상품	장기금융상품	장기금융상품	금융자산, 분류 합계
금융기관	우리은행외 1곳	우리은행외 1곳	우리은행외 5곳	
사용이 제한된 금융자산	39,000,000	0	17,000	39,017,000
제한내용	협력사 금융지원을 위한 상생펀드 등		당좌개설보증금	

## 6. 매출채권및기타채권

매출채권 및 기타채권의 공시

당분기말

(단위 : 천원)

		공시금액
매출채권 및 기타유동채권 합계		1,566,050,374
매출채권 및 기타유동채권 합계	단기매출채권, 총액	1,470,400,859
	단기미수금, 총액	95,779,515
	대손충당금, 유동매출채권및미수금	(130,000)
매출채권 및 기타비유동채권 합계		0
매출채권 및 기타비유동채권 합계	장기매출채권, 총액	0
	장기미수금, 총액	280,820
	대손충당금, 비유동매출채권및미수금	(280,820)

전기말

(단위 : 천원)

		공시금액
매출채권 및 기타유동채권 합계		1,404,319,699
매출채권 및 기타유동채권 합계	단기매출채권, 총액	1,235,905,076
	단기미수금, 총액	168,544,623
	대손충당금, 유동매출채권및미수금	(130,000)
매출채권 및 기타비유동채권 합계		0
매출채권 및 기타비유동채권 합계	장기매출채권, 총액	0
	장기미수금, 총액	280,820
	대손충당금, 비유동매출채권및미수금	(280,820)

손실충당금의 변동내역과 금융상품 총 장부금액의 변동내역에 관한 설명

당분기

(단위 : 천원)

	매출채권 및 기타채권
기초	410,820
기말	410,820

전분기

(단위 : 천원)

	매출채권 및 기타채권
기초	445,375
기말	445,375

#### 전부가 제거되지 않은 양도된 금융자산에 대한 공시

회사는 당분기 및 전분기 중 은행과의 매출채권 팩토링 계약을 통해 매출채권을 할인하였습니다. 회사가 매출채권 팩토링 거래에서 제공한 매출채권은 채무자의 채무불이행시의 상환청구 등으로 대부분의 위험과 보상을 회사가 보유하는 경우, 금융자산의 제거요건을 충족하지 않아 제거되지 않았습  
니다. 이러한 거래에서 인식한 금융부채는 재무상태표에 단기차입금으로 분류되어 있습니다 (주석  
14 참조).

#### 전부가 제거되지 않은 양도된 금융자산에 대한 공시

당분기말

(단위 : 천원)

	매출채권
할인된 매출채권의 장부금액	1,092,469,797
관련차입금의 장부금액	1,092,469,797

전기말

(단위 : 천원)

	매출채권
할인된 매출채권의 장부금액	725,592,791
관련차입금의 장부금액	725,592,791

## 7. 재고자산

재고자산 세부내역

당분기말

(단위 : 천원)

	취득원가	총당금	장부금액 합계
제품 및 상품	165,375,833	(24,435,447)	140,940,386
재공품	554,884,186	(20,020,833)	534,863,353
원재료	105,829,188	(1,453,359)	104,375,829
저장품	27,566,591	0	27,566,591
미착품	8,049,396	0	8,049,396

계	861,705,194	(45,909,639)	815,795,555
---	-------------	--------------	-------------

전기말

(단위 : 천원)

	취득원가	총당금	장부금액 합계
제품 및 상품	159,410,404	(21,853,744)	137,556,660
재공품	552,761,517	(20,571,933)	532,189,584
원재료	105,848,859	(459,631)	105,389,228
저장품	30,107,209	0	30,107,209
미착품	7,800,731	0	7,800,731
계	855,928,720	(42,885,308)	813,043,412

## 8. 관계기업투자 및 종속기업투자

8-1 보고기간말 현재 관계기업투자의 내역은 다음과 같습니다.

(단위: 천원)

회 사 명	당분기말		전기말		소재지
	지분율	장부금액	지분율	장부금액	
스탬코주식회사	30.00%	9,646,752	30.00%	9,646,752	한국
삼성글로벌리서치	23.80%	20,402,101	23.80%	20,402,101	한국
계		30,048,853		30,048,853	

8-2 보고기간말 현재 종속기업투자의 내역은 다음과 같습니다.

(단위: 천원)

회 사 명	당분기말		전기말		소재지
	지분율	장부금액	지분율	장부금액	
Tianjin Samsung Electro-Mechanics Co., Ltd.	81.76%	149,912,582	81.76%	149,912,582	중국
Samsung Electro-Mechanics Philippines, Corp.	100.00%	71,165,847	100.00%	71,165,847	필리핀
Samsung High-Tech Electro-Mechanics(Tianjin) Co., Ltd.	95.00%	65,100,698	95.00%	65,100,698	중국
Kunshan Samsung Electro-Mechanics Co., Ltd.(*1)	100.00%	157,128,810	100.00%	157,128,810	중국
Samsung Electro-Mechanics Vietnam Co., Ltd.	100.00%	112,840,500	100.00%	112,840,500	베트남
Samsung Electro-Mechanics	100.00%	6,128,368	100.00%	6,128,368	미국

America, Inc.					
Samsung Electro-Mechanics GmbH.	100.00%	14,941,415	100.00%	14,941,415	독일
Calamba Premier Realty Corporation(*2)	39.80%	721,642	39.80%	721,642	필리핀
Samsung Electro-Mechanics Pte, Ltd.	100.00%	2,598,110	100.00%	2,598,110	싱가폴
Samsung Electro-Mechanics (Shenzhen) Co., Ltd.	100.00%	4,138,200	100.00%	4,138,200	중국
Samsung Electro-Mechanics Japan Co., Ltd.	100.00%	4,696,119	100.00%	4,696,119	일본
Samsung Electro-Mechanics Mexico, S.A. DE C.V.	100.00%	4,936,260	100.00%	4,936,260	멕시코
Samsung Electro-Mechanics Software India Bangalore Pte, Ltd.	99.90%	16,773	99.90%	16,773	인도
SVIC 47호 신기술사업투자조합	99.00%	25,716,240	99.00%	25,150,950	한국
계		620,041,564		619,476,274	

(\*1) Kunshan Samsung Electro-Mechanics Co., Ltd. 는 영업을 중단하였으며, 보고기간말 현재 청산 진행 중에 있습니다.

(\*2) Calamba Premier Realty Corporation 은 지분율이 50% 미만이지만 계약상 약정에서 발생하는 권리가 있어 종속기업투자자로 분류하였습니다.

## 9. 공정가치측정금융자산

공정가치측정금융자산 내역에 대한 공시

당분기말

(단위 : 천원)

	시장성 있는 금융자산	시장성 없는 금융자산	금융자산, 분류 합계
취득원가	111,775,522	16,524,550	128,300,072
장부금액	187,222,790	41,766,774	228,989,564

전기말

(단위 : 천원)

	시장성 있는 금융자산	시장성 없는 금융자산	금융자산, 분류 합계
취득원가	111,775,522	16,524,750	128,300,272
장부금액	145,936,961	41,766,974	187,703,935

시장성 있는 공정가치측정 금융자산의 세부 내역

당분기말

(단위 : 천원)

	금융자산, 분류	
	시장성 있는 금융자산	
	삼성중공업주	(주)아이마켓코리아
보유주식수(단위 : 주)	18,150,855	613,252
지분율	0.0206	0.0183
취득원가	111,468,896	306,626
장부금액	182,053,076	5,169,714

전기말

(단위 : 천원)

	금융자산, 분류	
	시장성 있는 금융자산	
	삼성중공업주	(주)아이마켓코리아
보유주식수(단위 : 주)	18,150,855	613,252
지분율	0.0206	0.0183
취득원가	111,468,896	306,626
장부금액	140,669,126	5,267,835

시장성 없는 공정가치측정 금융자산의 세부 내역

당분기말

(단위 : 천원)

	금융자산, 분류							
	시장성 없는 금융자산							
	기타포괄손익-공정가치측정금융자산				당기손익-공정가치측정금융자산			
	삼성벤처투자주 상	(주)한국능률협회컨설 팅	IMA	(주)인켈	인텔렉추얼디스커버리 주	코리아오브컴주	(주)케이비아이코스모 링크	(주)옵티스
보유주식수(단위 : 주)	1,020,000	8,000	347,696	0	7,212	16,000	29,033	10,963
지분율	0.1700	0.0100	0.0869	0.0000	0.0022	0.0342	0.0142	0.0005
취득원가	5,100,000	40,000	4,028,477	0	250,004	600,000	6,451,253	54,816
장부금액	33,603,900	40,000	8,122,874	0	0	0	0	0

공정가치측정에 사용된 평가과정에 대한 기술, 자산	회사는 비상장주식에 대하여 독립적인 외부 평가기관의 전문가적 판단에 근거한 합리적인 평가모형과 적절한 추정치를 사용하여 산정한 금액을 공정가치로 보아 평가하였습니다. 외부평가기관은 공정가치 산정시 추정재무제표를 기초로 한 미래현금흐름 등을 기초로 하여 적합하다고 판단된 평가방법을 사용하여 공정가치를 산정하였습니다.		회사는 비상장주식에 대하여 독립적인 외부 평가기관의 전문가적 판단에 근거한 합리적인 평가모형과 적절한 추정치를 사용하여 산정한 금액을 공정가치로 보아 평가하였습니다. 외부평가기관은 공정가치 산정시 추정재무제표를 기초로 한 미래현금흐름 등을 기초로 하여 적합하다고 판단된 평가방법을 사용하여 공정가치를 산정하였습니다.					

전기말

(단위 : 천원)

금융자산, 분류								
시장성 없는 금융자산								
기타포괄손익-공정가치측정금융자산					당기손익-공정가치측정금융자산			
	삼성벤처투자주	(주)한국능률협회컨설팅	IMA	(주)인켈	인텔렉추얼디스커버리주	코리아오브컴주	(주)케이비아이코스모링크	(주)윙터스
보유주식수(단위 : 주)	1,020,000	8,000	347,696	40	7,212	16,000	29,033	10,963
지분율	0.1700	0.0100	0.0869	0.0000	0.0022	0.0342	0.0142	0.0005
취득원가	5,100,000	40,000	4,028,477	200	250,004	600,000	6,451,253	54,816
장부금액	33,603,900	40,000	8,122,874	200	0	0	0	0
공정가치측정에 사용된 평가과정에 대한 기술, 자산	회사는 비상장주식에 대하여 독립적인 외부 평가기관의 전문가적 판단에 근거한 합리적인 평가모형과 적절한 추정치를 사용하여 산정한 금액을 공정가치로 보아 평가하였습니다. 외부평가기관은 공정가치 산정시 추정재무제표를 기초로 한 미래현금흐름 등을 기초로 하여 적합하다고 판단된 평가방법을 사용하여 공정가치를 산정하였습니다.		회사는 비상장주식에 대하여 독립적인 외부 평가기관의 전문가적 판단에 근거한 합리적인 평가모형과 적절한 추정치를 사용하여 산정한 금액을 공정가치로 보아 평가하였습니다. 외부평가기관은 공정가치 산정시 추정재무제표를 기초로 한 미래현금흐름 등을 기초로 하여 적합하다고 판단된 평가방법을 사용하여 공정가치를 산정하였습니다.					

시장성 없는 공정가치측정 금융자산의 소계에 대한 공시

당분기말

(단위 : 천원)

금융자산, 분류	
----------	--

	시장성 없는 금융자산	
	기타포괄손익-공정가치측정금융자산	당기손익-공정가치측정금융자산
취득원가	9,168,477	7,356,073
장부금액	41,766,774	0

전기말

(단위 : 천원)

	금융자산, 분류	
	시장성 없는 금융자산	
	기타포괄손익-공정가치측정금융자산	당기손익-공정가치측정금융자산
취득원가	9,168,677	7,356,073
장부금액	41,766,974	0

10. 유형자산

유형자산에 대한 세부 정보 공시

당분기말

(단위 : 천원)

	유형자산																		
	토지			건물			구축물			기계장치			차량운반구			공구기구비품			건설중인자산 등
	장부금액		장부금액 합	장부금액		장부금액 합	장부금액		장부금액 합	장부금액		장부금액 합	장부금액		장부금액 합	장부금액		장부금액 합	장부금액
	취득원가	상각누계액		취득원가	상각누계액		취득원가	상각누계액		취득원가	상각누계액		취득원가	상각누계액		취득원가	상각누계액		
유형자산	194,164,654	0	194,164,654	1,215,996,114	(538,680,068)	677,316,046	135,829,738	(74,972,173)	60,857,565	3,501,169,062	(2,851,678,543)	649,490,519	814,969	(725,507)	89,462	173,819,678	(140,962,754)	32,856,884	502,044,835
				4	8)					2	43)								0

전기말

(단위 : 천원)

	유형자산																		
	토지			건물			구축물			기계장치			차량운반구			공구기구비품			건설중인자산 등
	장부금액		장부금액 합	장부금액		장부금액 합	장부금액		장부금액 합	장부금액		장부금액 합	장부금액		장부금액 합	장부금액		장부금액 합	장부금액
	취득원가	상각누계액		취득원가	상각누계액		취득원가	상각누계액		취득원가	상각누계액		취득원가	상각누계액		취득원가	상각누계액		
유형자산	194,181,177	0	194,181,177	1,209,009,801	(518,695,545)	690,314,263	135,862,054	(71,074,430)	64,787,624	3,543,228,351	(2,731,163,845)	812,064,508	816,558	(671,199)	145,359	169,564,579	(135,187,869)	34,376,710	333,763,778
				8	5)					1	45)								0

유형자산 합계

당분기말

(단위 : 천원)

	취득원가	상각누계액	장부금액 합계
유형자산	5,723,839,050	(3,607,019,085)	2,116,819,965

전기말

(단위 : 천원)

	취득원가	상각누계액	장부금액 합계
유형자산	5,586,426,305	(3,456,792,888)	2,129,633,416

상각누계액에 대한 기술

손상차손누계액과 정부보조금을 합산한 금액입니다.



유형자산에 대한 변동내역

당분기

(단위 : 천원)

	토지	건물	구축물	기계장치	차량운반구	공구기구비품	건설중인자산 등	유형자산 합계
기초	194,181,177	690,314,263	64,787,624	812,064,506	145,359	34,376,710	333,763,778	2,129,633,416
취득 및 자본적지출	0	95,868	363	19,552,726	0	6,993,121	240,538,957	267,181,035
처분 및 폐기	0	(422,795)	(3)	(16,505,221)	(2)	(29,306)	0	(16,957,327)
분계정대체	0	8,298,729	0	58,113,925	0	4,296,590	(70,709,244)	0
감가상각비	0	(20,980,315)	(3,946,942)	(224,256,656)	(55,895)	(12,293,647)	0	(261,533,455)
기타	(16,523)	10,296	16,523	521,239	0	(486,584)	(1,548,656)	(1,503,705)
분기말	194,164,654	677,316,046	60,857,565	649,490,519	89,462	32,856,884	502,044,835	2,116,819,965

전분기

(단위 : 천원)

	토지	건물	구축물	기계장치	차량운반구	공구기구비품	건설중인자산 등	유형자산 합계
기초	194,164,654	674,611,612	60,889,334	731,978,365	178,534	36,253,000	397,562,645	2,095,638,144
취득 및 자본적지출	0	35,143	12,157	22,634,197	42,163	3,917,845	254,312,820	280,954,325
처분 및 폐기	0	(9,265,747)	(5,396)	(20,035,042)	(5)	(32,962)	0	(29,339,152)
분계정대체	0	52,809,241	6,408,025	358,583,993	(1)	1,968,558	(419,769,816)	0
감가상각비	0	(21,041,442)	(3,971,036)	(256,479,796)	(56,697)	(11,594,422)	0	(293,143,393)
기타	0	0	0	17,291	0	0	(1,728,678)	(1,711,387)
분기말	194,164,654	697,148,807	63,333,084	836,699,008	163,994	30,512,019	230,376,971	2,052,398,537

유형자산의 기타변동에 대한 기술

타계정 대체액 등으로 구성되어 있습니다.

11. 무형자산

무형자산에 대한 세부 정보 공시

당분기말

(단위 : 천원)

	영업권 이외의 무형자산											
	특허권/산업재산권				소프트웨어 등			건설중인무형자산			회원권	
	장부금액		장부금액 합계	장부금액		장부금액 합계	장부금액		장부금액 합계	장부금액		장부금액 합계
	취득원가	상각누계액		취득원가	상각누계액		취득원가	상각누계액		취득원가	상각누계액	
무형자산	90,724,730	(47,809,512)	42,915,218	313,635,739	(239,192,397)	74,443,342	2,724,499	0	2,724,499	30,217,177	(2,716,593)	27,500,584

전기말

(단위 : 천원)

	영업권 이외의 무형자산											
	특허권/산업재산권			소프트웨어 등			건설중인무형자산			회원권		
	장부금액		장부금액 합계	장부금액		장부금액 합계	장부금액		장부금액 합계	장부금액		장부금액 합계
	취득원가	상각누계액		취득원가	상각누계액		취득원가	상각누계액		취득원가	상각누계액	
무형자산	83,852,405	(42,591,138)	41,261,267	265,843,713	(213,227,691)	52,616,022	26,072,523	0	26,072,523	30,217,177	(2,716,593)	27,500,584

무형자산 합계

당분기말

(단위 : 천원)

	취득원가	상각누계액	장부금액 합계
무형자산	437,302,145	(289,718,502)	147,583,643

전기말

(단위 : 천원)

	취득원가	상각누계액	장부금액 합계

무형자산	405,985,818	(258,535,422)	147,450,395
------	-------------	---------------	-------------

### 무형자산 상각누계액에 대한 기술

손상차손누계액을 합산한 금액입니다.

무형자산에 대한 변동 정보 공시

당분기

(단위 : 천원)

	특허권/산업재산권	소프트웨어 등	건설중인무형자산	회원권	영업권 이외의 무형자산 합계
기초	41,261,267	52,616,022	26,072,523	27,500,584	147,450,395
증가	9,842,000	13,174,309	11,947,331	0	34,963,640
처분 및 폐기	(148,157)	(12)	0	0	(148,169)
본계정대체	0	35,295,355	(35,295,355)	0	0
상각액	(8,039,892)	(28,146,036)	0	0	(36,185,928)
기타	0	1,503,704	0	0	1,503,704
분기말	42,915,218	74,443,342	2,724,499	27,500,584	147,583,643

전분기

(단위 : 천원)

	특허권/산업재산권	소프트웨어 등	건설중인무형자산	회원권	영업권 이외의 무형자산 합계
기초	37,118,017	66,821,991	13,392,540	27,500,584	144,833,132
증가	10,653,725	13,523,293	16,063,936	0	40,240,954
처분 및 폐기	(185,928)	(6)	0	0	(185,934)
본계정대체	0	4,709,600	(4,709,600)	0	0
상각액	(7,307,592)	(27,095,153)	0	0	(34,402,745)
기타	0	1,711,388	0	0	1,711,388
분기말	40,278,222	59,671,113	24,746,876	27,500,584	152,196,795

### 무형자산의 기타변동에 대한 기술

타계정 대체액 등으로 구성되어 있습니다.

## 12. 리스

사용권자산에 대한 양적 정보 공시

당분기

(단위 : 천원)

	토지와 건물	차량운반구	기타장비	자산 합계
기초	4,218,528	1,553,127	93,401	5,865,056
신규 및 재계약	7,913,801	1,633,998	29,579	9,577,378
중도해지로 인한 제각	(2,641,533)	0	0	(2,641,533)
상각비	(1,674,093)	(518,013)	(30,588)	(2,222,694)
분기말	7,816,703	2,669,112	92,392	10,578,207

전분기

(단위 : 천원)

	토지와 건물	차량운반구	기타장비	자산 합계
기초	8,478,548	1,060,604	31,985	9,571,137
신규 및 재계약	2,007,201	915,764	116,959	3,039,924
중도해지로 인한 제각	(4,713,782)	(11,197)	(12,500)	(4,737,479)
상각비	(1,477,112)	(433,852)	(32,652)	(1,943,616)
분기말	4,294,855	1,531,319	103,792	5,929,966

리스부채에 대한 공시

당분기

(단위 : 천원)

	공시금액
기초	4,792,028
신규 및 재계약	8,574,972
중도해지로 인한 제각	(2,708,624)
이자비용	320,757
지급	(1,509,925)
분기말	9,469,208

전분기

(단위 : 천원)

	공시금액
기초	8,562,050
신규 및 재계약	2,794,845
중도해지로 인한 제각	(4,818,933)
이자비용	147,746
지급	(1,644,212)
분기말	5,041,496

인식 면제 규정이 적용된 단기리스 및 소액리스에 관련되는 비용 및 리스 총 현금 유출액

당분기

(단위 : 천원)

	공시금액
인식 면제 규정이 적용된 단기리스에 관련되는 비용	1,781,574
인식 면제 규정이 적용된 소액자산 리스에 관련되는 비용	1,280,725
리스 현금유출	4,572,224

전분기

(단위 : 천원)

	공시금액
인식 면제 규정이 적용된 단기리스에 관련되는 비용	1,954,253
인식 면제 규정이 적용된 소액자산 리스에 관련되는 비용	1,179,139
리스 현금유출	4,777,604

### 13. 매입채무및기타채무

매입채무 및 기타채무

당분기말

(단위 : 천원)

		공시금액
매입채무 및 기타유동채무 합계		962,749,324
매입채무 및 기타유동채무 합계	유동 매입채무	617,044,650
	유동 미지급금	85,400,011
	유동 미지급비용	260,287,183
	유동 미지급배당금	17,480
매입채무 및 기타비유동채무 합계		83,260,717
매입채무 및 기타비유동채무 합계	비유동 매입채무	0
	비유동 미지급금	0
	비유동 미지급비용	83,260,717
	비유동 미지급배당금	0

전기말

(단위 : 천원)

		공시금액
매입채무 및 기타유동채무 합계		1,013,847,517
매입채무 및 기타유동채무 합계	유동 매입채무	585,754,867
	유동 미지급금	191,422,843
	유동 미지급비용	236,652,514
	유동 미지급배당금	17,293
매입채무 및 기타비유동채무 합계		76,976,524
매입채무 및 기타비유동채무 합계	비유동 매입채무	0
	비유동 미지급금	0
	비유동 미지급비용	76,976,524
	비유동 미지급배당금	0

### 14. 차입금

차입금에 대한 세부 정보

당분기말

(단위 : 천원)

	차입금명칭
	단기차입금

	매출채권 할인-우리은행 외 4곳		
	범위		범위 합계
	하위범위	상위범위	
차입금, 기준이자율	SOFR	SOFR	
차입금, 기준이자율 조정	0.0033	0.0060	
단기차입금			1,092,469,797

전기말

(단위 : 천원)

	차입금명칭		
	단기차입금		
	매출채권 할인-우리은행 외 4곳		
	범위		범위 합계
	하위범위	상위범위	
차입금, 기준이자율			
차입금, 기준이자율 조정			
단기차입금			725,592,791

#### 단기차입금에 대한 기술

회사는 우리은행 등의 금융기관과 매출채권 할인약정을 체결하였는 바, 금융기관 등에 매각한 매출채권 중 채무자의 채무불이행시의 소구조건 등으로 대부분의 위험과 보상을 회사가 보유하는 경우 만기가 미도래한 금액을 단기차입금으로 계상하고 있습니다(주석6 참조).

### 15. 환불부채 및 반환제품회수권

반품충당부채 및 반환재고 회수권

당분기말

(단위 : 천원)

	공시금액
환불부채	12,255,460
반환제품회수권	10,683,938

전기말

(단위 : 천원)

	공시금액
환불부채	12,650,384
반환제품회수권	11,964,690

#### 환불부채에 대한 설명

환불부채는 고객이 반품할 것으로 추정되는 금액이며, 동 환불부채에 상응하여 수익인식금액이 조정됩니다.

#### 반환제품회수권에 대한 설명

반환제품회수권은 고객이 반품권을 행사하면 회사가 고객으로부터 제품을 회수할 권리를 나타냅니다. 회사는 반품수량을 추정하기 위하여 누적 역사적 경험을 사용하고 있습니다.

### 16. 퇴직급여

#### 확정급여제도에 대한 공시

당분기

(단위 : 천원)

	전부 또는 부분적으로 기금이 적립되는 확정급여제도
제도의 유형에 대한 기술	회사는 종업원을 위하여 확정급여제도를 운영하고 있으며, 확정급여채무의 보험수리적 평가는 예측단위적립방식을 사용하여 적격성이 있는 독립적인 보험계리인에 의해서 수행되었습니다.
확정급여채무의 현재가치	(932,731,006)
사외적립자산의 공정가치	997,259,540
재무상태표상 순확정급여자산	64,528,534

전분기

(단위 : 천원)

	전부 또는 부분적으로 기금이 적립되는 확정급여제도
제도의 유형에 대한 기술	회사는 종업원을 위하여 확정급여제도를 운영하고 있으며, 확정급여채무의 보험수리적 평가는 예측단위적립방식을 사용하여 적격성이 있는 독립적인 보험계리인에 의해서 수행되었습니다.
확정급여채무의 현재가치	(885,978,904)
사외적립자산의 공정가치	943,432,852
재무상태표상 순확정급여자산	57,453,948

#### 순확정급여부채(자산)에 대한 공시

당분기

(단위 : 천원)

	전부 또는 부분적으로 기금이 적립되는 확정급여제도
기초	(125,719,439)
퇴직급여 지급액	13,547,717

당기손익으로 인식하는 총비용	47,643,188
분기말	(64,528,534)

전분기

(단위 : 천원)

	전부 또는 부분적으로 기금이 적립되는 확정급여제도
기초	(111,842,773)
퇴직급여 지급액	6,644,125
당기손익으로 인식하는 총비용	47,744,700
분기말	(57,453,948)

확정기여제도 공시

당분기

(단위 : 천원)

	공시금액
퇴직급여비용, 확정기여제도	13,316,162
제도가 제공하는 급여의 성격에 대한 기술	회사는 종업원을 위해 확정기여형 퇴직급여제도를 운영하고 있습니다. 회사의 의무는 별개의 기금에 고정 기여금을 납부하는 것이며, 종업원이 향후 지급받을 퇴직급여액은 기금 등에 납부한 기여금과 그 기여금에서 발생하는 투자수익에 따라 결정됩니다. 사외적립자산은 수탁자의 관리하에서 기금형태로 회사의 자산들로부터 독립적으로 운용되고 있습니다. 회사가 확정기여형퇴직급여로 인식한 금액은 13,316,162천원(전분기:11,194,202천원)입니다.

전분기

(단위 : 천원)

	공시금액
퇴직급여비용, 확정기여제도	11,194,202
제도가 제공하는 급여의 성격에 대한 기술	회사는 종업원을 위해 확정기여형 퇴직급여제도를 운영하고 있습니다. 회사의 의무는 별개의 기금에 고정 기여금을 납부하는 것이며, 종업원이 향후 지급받을 퇴직급여액은 기금 등에 납부한 기여금과 그 기여금에서 발생하는 투자수익에 따라 결정됩니다. 사외적립자산은 수탁자의 관리하에서 기금형태로 회사의 자산들로부터 독립적으로 운용되고 있습니다. 회사가 확정기여형퇴직급여로 인식한 금액은 13,316,162천원(전분기:11,194,202천원)입니다.

## 17. 충당부채

기타총당부채에 대한 공시

당분기말

(단위 : 천원)

	판매보증총당부채	온실가스배출부채	기타총당부채 합계
총당부채	2,688,909	0	2,688,909
총당부채의 성격에 대한 기술	회사는 출고한 제품에 대한 품질보증 등으로 인하여 향후 부담할 것으로 예상되는 비용을 과거 경험을 등을 기초로 추정하여 판매보증총당부채로 설정하고 있습니다. 한편, 상기 판매보증총당부채의 경제적 효익의 유출이 예상되는 시기는 보고기간말로부터 1년 이내입니다.	온실가스배출부채는 할당된 배출권을 실제 배출량이 초과할 때에만 인식하며, 다음 (1)과 (2)를 더하여 측정하고 있습니다.  (1) 정부에 제출할 해당 이행연도 분으로 보유한 배출권의 장부금액 (2) (1)의 배출권 수량을 초과하는 배출량에 대해 해당 의무를 이행하는 데에 소요되는 지출에 대한 보고기간 말 현재 최선의 추정치	

전기말

(단위 : 천원)

	판매보증총당부채	온실가스배출부채	기타총당부채 합계
총당부채	189,006	30,515	219,520
총당부채의 성격에 대한 기술	회사는 출고한 제품에 대한 품질보증 등으로 인하여 향후 부담할 것으로 예상되는 비용을 과거 경험을 등을 기초로 추정하여 판매보증총당부채로 설정하고 있습니다. 한편, 상기 판매보증총당부채의 경제적 효익의 유출이 예상되는 시기는 보고기간말로부터 1년 이내입니다.	온실가스배출부채는 할당된 배출권을 실제 배출량이 초과할 때에만 인식하며, 다음 (1)과 (2)를 더하여 측정하고 있습니다.  (1) 정부에 제출할 해당 이행연도 분으로 보유한 배출권의 장부금액 (2) (1)의 배출권 수량을 초과하는 배출량에 대해 해당 의무를 이행하는 데에 소요되는 지출에 대한 보고기간 말 현재 최선의 추정치	

18. 우발채무와 약정사항

약정에 대한 공시



(단위 : 천원)

	당좌차월	수입L/C약정	매출채권 할인약정	외상매출채권담보대출 약정	계약이행보증 등	제공받은 장기공급 계약이행보증	설비투자 관련 대여 금 약정
약정처	우리은행 외 2개 은행	신한은행 외 1개 은행	우리은행 외 4개 은행	우리은행 외 2개 은행	제이피모간체이스은행 등	제이피모간체이스은행 등	Samsung Electro-Mechanics Vietnam Co., Ltd.
총 약정금액	68,000,000		100,000,000	103,600,000	838,112,551		
총 약정금액, 외화		USD 7,000,000	USD 1,010,000,000				USD 851,000,000
총 약정금액, 외화의 원화환산액		9,237,200	1,332,796,000				
약정에 대한 설명	상기 당좌차월약정과 관련하여 당좌개설보 증금이 예치되어 있 습니다(주석 5 참조).			구매대금의 지급과 관련하여 우리은행 외 2개 은행과 한도액 103,600,000천원의 외상매출채권담보대 출 약정을 맺고 있습 니다.	제품공급계약과 인허 가 및 공탁관련 이행 보증을 위하여 제이 피모간체이스은행등 과 838,112,551천원 의 계약이행보증 등 을 맺고 있습니다.	보고기간말 현재 회 사는 설비투자 외 관 련하여 Samsung Electro-Mechanics Vietnam Co., Ltd.와 사가 주요거래선들과 체결한 장기공급계약 과 관련하여 수령한 선수금의 총액은 USD 563백만입니다 . 이와 관련하여 회사 는 제이피모간체이스 은행 등으로부터 계 약이행보증을 제공받 고 있습니다(주석 18-1 참조).	보고기간말 현재 회 사는 설비투자 외 관 련하여 Samsung Electro-Mechanics Vietnam Co., Ltd.와 사가 주요거래선들과 체결한 장기공급계약 과 관련하여 수령한 선수금의 총액은 USD 563백만입니다 . 이와 관련하여 회사 는 제이피모간체이스 은행 등으로부터 계 약이행보증을 제공받 고 있습니다(주석 18-1 참조).  USD 851백만 한도의 대여금 약정을 체결 하고 있으며, 보고기 간말 현재 USD 85.1백만이 상환되어 USD 765.9백만을 장 단기대여금으로 계상 하고 있습니다(주석 24 참조). 보고기간 말 현재 USD 85.1백만 이 상환되어 USD 765.9백만을 장단기 대여금으로 계상하고 있습니다(주석 24 참 조).
장단기대여금, 설비 투자 관련, 외화							USD 765,900,000
당기 대여금 상환금 액							USD 85,100,000
선수금, 제공받은 장 기공급 계약이행보증 관련						USD 563,000,000	

## 19. 자본금과 잉여금

주식의 분류에 대한 공시

(단위 : 천원)

	보통주	우선주	주식 합계
수권주식수(단위: 주)		20,000,000	200,000,000
1주당금액(단위: 원)			5,000
발행주식총수 (단위: 주)		2,906,984	77,600,680

납입자본금			388,003,400
자기주식수 (단위: 주)	2,000,000	53,430	
우선주에 대한 기술		회사의 정관에서는 우선주식을 20백만주의 범위 내에서 발행할 수 있도록 하고 있습니다. 회사가 발행할 우선주식은 액면금액을 기준으로 연 1% 이상으로 우선배당율을 정할 수 있는 바, 보고기간말 현재 이러한 조건으로 발행된 무의결권 우선주식은 2,906,984주입니다.	

#### 자본잉여금에 대한 공시

당분기말

(단위 : 천원)

	공시금액
주식발행초과금	931,477,700
신주인수권대가	12,160,470
자기주식처분이익	16,769,322
주식선택권	1,201,580
기타자본잉여금	53,056,645
계	1,014,665,717

전기말

(단위 : 천원)

	공시금액
주식발행초과금	931,477,700
신주인수권대가	12,160,470
자기주식처분이익	16,769,322
주식선택권	1,201,580
기타자본잉여금	53,056,645
계	1,014,665,717

#### 기타자본에 대한 설명

보고기간말 현재 회사의 기타자본은 전액 자기주식입니다.

보고기간말 현재 회사는 주가안정을 위하여 자기주식(보통주식 2,000,000주와 우선주식 53,430주)을 보유하고 있습니다.

#### 기타포괄손익의 항목별 분석에 대한 공시

당분기말

(단위 : 천원)

	자본		자 본    합 계
	기타포괄손익누적액		
	기타포괄손익-공정가치 측정금융자산   평가이익	기타포괄손익-공정가치 측정금융자산   처분이익	
기타포괄손익누계액	81,034,174	523,438,352	604,472,526

전기말

(단위 : 천원)

	자본		자 본    합 계
	기타포괄손익누적액		
	기타포괄손익-공정가치 측정금융자산   평가이익	기타포괄손익-공정가치 측정금융자산   처분이익	
기타포괄손익누계액	50,069,802	523,438,352	573,508,154

자본을 구성하는 적립금에 대한 공시

당분기말

(단위 : 천원)

		공시금액
법정적립금		
법정적립금	이익준비금	163,120,491
임의적립금		
임의적립금	기업합리화적립금	31,537,766
	시설적립금	7,895,000
	기타임의적립금	3,762,912,000
계		3,965,465,257
자본을 구성하는 각 적립금의 성격과 목적에 대한 기술		회사는 상법의 규정에 따라 자본금의 50%에 달할 때까지 매 결산기에 금전에 의한 이익배당액의 10% 이상을 이익준비금으로 적립하도록 되어 있으며, 동 이익준비금은 현금으로 배당할 수 없으나 자본전입 또는 결손보전을 위해서는 사용될 수 있습니다.

전기말

(단위 : 천원)

		공시금액
법정적립금		
법정적립금	이익준비금	154,320,491
임의적립금		
임의적립금	기업합리화적립금	31,537,766

	시설적립금	7,895,000
	기타임의적립금	3,648,912,000
계		3,842,665,257
자본을 구성하는 각 적립금의 성격과 목적에 대한 기술		회사는 상법의 규정에 따라 자본금의 50%에 달할 때까지 매 결산기에 금전에 의한 이익배당액의 10% 이상을 이익준비금으로 적립하도록 되어 있으며, 동 이익준비금은 현금으로 배당할 수 없으나 자본전입 또는 결손보전을 위해서는 사용될 수 있습니다.

## 배당금에 대한 공시

### 당분기

(단위 : 천원)

	보통주	우선주	주식 합계
지급된 배당금	83,597,750	3,424,265	87,022,015

### 전분기

(단위 : 천원)

	보통주	우선주	주식 합계
지급된 배당금	152,656,762	6,135,141	158,791,903

## 20. 영업이익

### 각 보고부문이 수익을 창출하는 제품과 용역의 유형에 대한 기술

매출은 대부분 재화의 매출로 구성되어 있습니다. 회사의 영업부문은 조직 및 수익을 창출하는 제품의 유형을 기준으로 식별되었으며, 보고기간 종료일 현재 컴포넌트 부문, 광학통신솔루션 부문, 패키징솔루션 부문 등으로 구성되어 있습니다.

고객과의 계약에서 생기는 수익의 구분에 대한 공시

### 당분기

(단위 : 백만원)

	부문						부문 합계	
	컴포넌트		광학통신솔루션		패키지솔루션			
	3개월	누적	3개월	누적	3개월	누적	3개월	누적
제품 및 상품 매출	1,079,527	3,030,607	295,390	869,793	449,214	1,211,102	1,824,131	5,111,502
로열티 등	(4,829)	88,770	72,752	253,120	95,550	255,272	163,473	597,162
고객과의 계약에서 생 기는 수익 합계	1,074,698	3,119,377	368,142	1,122,913	544,764	1,466,374	1,987,605	5,708,664

### 전분기

(단위 : 백만원)

	부문						부문 합계	
	컴포넌트		광학통신솔루션		패키지솔루션			
	3개월	누적	3개월	누적	3개월	누적	3개월	누적
제품 및 상품 매출	1,010,384	2,604,673	254,370	731,419	371,293	1,066,885	1,636,047	4,402,977
로열티 등	63,849	135,436	95,211	379,148	44,402	182,859	203,462	697,443

고객과의 계약에서 생 기는 수익 합계	1,074,233	2,740,109	349,581	1,110,567	415,695	1,249,744	1,839,509	5,100,420
-------------------------	-----------	-----------	---------	-----------	---------	-----------	-----------	-----------

## 비용의 성격별 분류 공시

당분기

(단위 : 천원)

	장부금액	
	공시금액	
	3개월	누적
제품 및 재공품 등의 변동	(8,716,390)	(6,057,495)
원재료의 사용액 및 상품의 매입 액 등	1,104,327,379	3,069,578,401
종업원급여	388,009,546	1,159,296,601
감가상각비 및 무형자산상각비	98,175,989	299,942,080
임가공비	77,531,848	216,838,406
지급수수료	29,684,150	86,950,982
기타의 경비	235,754,646	659,678,366
차감: 중단영업손익으로 분류	(10,810,488)	(35,405,477)
매출원가 및 판매비와관리비의 합계	1,913,956,680	5,450,821,864

전분기

(단위 : 천원)

	장부금액	
	공시금액	
	3개월	누적
제품 및 재공품 등의 변동	(3,501,587)	(85,484,521)
원재료의 사용액 및 상품의 매입 액 등	1,053,066,622	2,826,299,374
종업원급여	363,008,457	1,109,171,339
감가상각비 및 무형자산상각비	108,118,748	329,489,754
임가공비	60,818,590	172,729,363
지급수수료	25,764,402	79,314,739
기타의 경비	206,789,234	571,368,831
차감: 중단영업손익으로 분류	(8,384,379)	(27,989,283)
매출원가 및 판매비와관리비의 합계	1,805,680,087	4,974,899,596

## 감가상각비 및 무형자산상각비에 대한 기술

사용권자산상각비를 포함하고 있습니다.

판매비와관리비의 내역

당분기

(단위 : 천원)

	장부금액	
	공시금액	
	3개월	누적
급여 및 상여	38,305,618	112,987,066
퇴직급여	3,195,621	13,455,344
복리후생비	9,336,684	26,809,469
지급수수료	4,703,038	16,180,742
감가상각비 및 무형자산상각비	4,791,648	13,933,973
교육훈련비	3,077,896	8,906,166
유틸리티비	1,229,216	3,915,448
건본비	1,221,661	3,196,765
여비교통비	1,407,466	4,210,526
경상개발비	145,978,846	427,092,303
정보전략비	6,327,443	16,216,395
기타	8,735,091	24,957,168
계	228,310,228	671,861,365

전분기

(단위 : 천원)

	장부금액	
	공시금액	
	3개월	누적
급여 및 상여	34,317,653	98,642,636
퇴직급여	2,445,040	8,811,633
복리후생비	8,321,340	25,514,793
지급수수료	4,547,656	13,892,344
감가상각비 및 무형자산상각비	4,067,610	13,309,708
교육훈련비	3,180,366	7,185,107
유틸리티비	1,215,148	4,089,894
건본비	1,445,311	3,297,227
여비교통비	1,421,687	4,202,022
경상개발비	135,628,032	370,790,923
정보전략비	5,635,615	16,910,560
기타	8,636,579	21,797,045
계	210,862,037	588,443,892

감가상각비 및 무형자산상각비, 판관비에 대한 기술

사용권자산상각비를 포함하고 있습니다.

## 21. 영업외손익

금융수익 및 금융비용

당분기

(단위 : 천원)

	장부금액	
	공시금액	
	3개월	누적
현금및현금성자산	17,497,986	46,928,438
대여금	17,272,663	55,326,908
기타금융자산 등	336,569	921,667
금융수익 합계	35,107,218	103,177,013
기타금융부채 - 차입금 이자비용	15,281,629	41,953,977
리스부채	106,988	320,757
금융원가 합계	15,388,617	42,274,734

전분기

(단위 : 천원)

	장부금액	
	공시금액	
	3개월	누적
현금및현금성자산	11,401,503	32,756,617
대여금	12,910,709	29,394,558
기타금융자산 등	110,290	417,400
금융수익 합계	24,422,502	62,568,575
기타금융부채 - 차입금 이자비용	12,669,686	35,730,867
리스부채	48,684	147,746
금융원가 합계	12,718,370	35,878,613

기타수익 및 기타비용

당분기

(단위 : 천원)

	장부금액	
	공시금액	
	3개월	누적
배당금수익	91,616	12,184,718
유형자산처분이익	826,704	5,889,610
기타의대손충당금환입	0	0
외화환산이익	(61,747,053)	42,174,497
외환차익	39,860,722	93,012,576
수입수수료	5,303,041	8,056,562
잡이익	169,840	475,526

기타수익 합계	(15,495,130)	161,793,489
유형자산처분손실	1,338,693	3,337,507
무형자산처분손실	18,356	136,313
매출채권처분손실	2,433,801	6,591,037
기타포괄손익-공정가치측정 금융자산처분손실	0	200
기타의대손상각비	0	0
외화환산손실	12,255,058	33,671,242
외환차손	31,229,152	82,721,839
기부금	1,758,450	2,012,190
잡손실	416,183	2,549,562
기타비용 합계	49,449,693	131,019,890

전분기

(단위 : 천원)

	장부금액	
	공시금액	
	3개월	누적
배당금수익	91,672	12,106,229
유형자산처분이익	5,826,607	10,814,714
기타의대손충당금환입	0	338,365
외화환산이익	27,507,191	54,401,076
외환차익	46,765,830	123,395,924
수입수수료	7,057,642	16,387,627
잡이익	337,398	694,783
기타수익 합계	87,586,340	218,138,718
유형자산처분손실	66,379	6,923,165
무형자산처분손실	69,813	125,965
매출채권처분손실	2,240,681	5,120,098
기타포괄손익-공정가치측정 금융자산처분손실	7,058	7,058
기타의대손상각비	0	339,672
외화환산손실	(4,806,889)	3,220,328
외환차손	55,178,940	121,876,229
기부금	2,437,160	2,816,553
잡손실	2,305	25,555
기타비용 합계	55,195,447	140,454,623

## 22. 법인세

회계이익에 적용세율을 곱하여 산출한 금액에 대한 조정



당분기

(단위 : 천원)

	공시금액
적용세율에 의한 법인세비용(중단영업 포함)	25,368,875
법인세비용 산정 및 인식에 대한 기술	법인세비용은 전체 회계연도에 대해서 예상되는 최선의 가중평균연간법인세율의 추정에 기초하여 인식하였습니다.
필라2가 법인세비용 산정에 미치는 영향	회사는 필라2 규칙과 관련되는 이연법인세의 인식 및 공시에 대한 예외규정을 적용하고 있습니다. 또한, 관련 법률이 당기부터 시행되었으며, 보고 기간 중 회사가 인식한 필라2 관련 당기법인세비용은 없습니다.

전분기

(단위 : 천원)

	공시금액
적용세율에 의한 법인세비용(중단영업 포함)	25,675,944
법인세비용 산정 및 인식에 대한 기술	법인세비용은 전체 회계연도에 대해서 예상되는 최선의 가중평균연간법인세율의 추정에 기초하여 인식하였습니다.
필라2가 법인세비용 산정에 미치는 영향	회사는 필라2 규칙과 관련되는 이연법인세의 인식 및 공시에 대한 예외규정을 적용하고 있습니다. 또한, 관련 법률이 당기부터 시행되었으며, 보고 기간 중 회사가 인식한 필라2 관련 당기법인세비용은 없습니다.

## 23. 주당이익

### 주당이익에 대한 공시

주당이익은 보통주 1주 또는 보통주 및 희석성장재적보통주 1주에 대한 순이익을 계산 하였습니다. 우선주는 참가적우선주로서 회사의 이익분배에 참여할 권리가 있으므로 우선주에 대해서도 주당이익을 산정하였습니다. 회사의 1주당 순이익의 산출내역은 다음과 같습니다.

### 보통주 기본 및 희석주당이익에 대한 공시

당분기

(단위 : 천원)

	주식	
	보통주	
	3개월	누적
지배회사지분 분기순이익	34,469,921	315,572,097
차감: 우선주배당금 등	(856,066)	(2,568,199)
차감: 추가배당가능 이익 중 우선주귀속분	(480,246)	(9,454,487)

지배기업 보통주소유주 귀속 분 기순이익	33,133,609	303,549,411
가중평균유통보통주식수, 순이 익 (단위:주)	72,693,696	72,693,696
기본 및 희석 주당이익 (단위:원)	456	4,176
지배회사지분 계속영업이익	37,179,497	323,375,602
차감: 우선주배당금 등, 계속영 업이익	(856,066)	(2,568,199)
차감: 추가배당가능 이익 중 우 선주귀속분, 계속영업이익	(582,592)	(9,749,239)
지배기업 보통주소유주 귀속 계 속영업이익	35,740,839	311,058,164
가중평균유통보통주식수, 계속 영업이익 (단위:주)	72,693,696	72,693,696
계속영업 기본 및 희석 주당이익 (단위:원)	492	4,279
가중평균유통보통주식수에 대한 기술통계	당분기 중 주식수 변동은 없습니 다.	당분기 중 주식수 변동은 없습니 다.

전분기

(단위 : 천원)

	주식	
	보통주	
	3개월	누적
지배회사지분 분기순이익	62,707,170	187,977,482
차감: 우선주배당금 등	(1,533,785)	(4,601,356)
차감: 추가배당가능 이익 중 우 선주귀속분	(869,098)	(2,601,854)
지배기업 보통주소유주 귀속 분 기순이익	60,304,287	180,774,272
가중평균유통보통주식수, 순이 익 (단위:주)	72,693,696	72,693,696
기본 및 희석 주당이익 (단위:원)	830	2,487
지배회사지분 계속영업이익	66,452,975	203,400,267
차감: 우선주배당금 등, 계속영 업이익	(1,533,785)	(4,601,356)
차감: 추가배당가능 이익 중 우 선주귀속분, 계속영업이익	(1,010,584)	(3,184,400)
지배기업 보통주소유주 귀속 계 속영업이익	63,908,606	195,614,511
가중평균유통보통주식수, 계속 영업이익 (단위:주)	72,693,696	72,693,696

계속영업 기본 및 희석 주당이익 (단위:원)	879	2,691
가중평균유통보통주식수에 대한 기술	전분기 중 주식수 변동은 없습니 다.	전분기 중 주식수 변동은 없습니 다.

우선주 기본 및 희석주당이익에 대한 공시

당분기

(단위 : 천원)

	주식	
	우선주	
	3개월	누적
지배회사지분 분기순이익	1,336,312	12,022,686
가중평균유통우선주식수, 순이 익 (단위:주)	2,853,554	2,853,554
기본 및 희석 주당이익 (단위:원)	468	4,213
지배회사지분 계속영업이익	1,438,658	12,317,438
가중평균유통우선주식수, 계속 영업이익 (단위:주)	2,853,554	2,853,554
계속영업 기본 및 희석 주당이익 (단위:원)	504	4,317
가중평균유통우선주식수에 대한 기술	당분기 중 주식수 변동은 없습니 다.	당분기 중 주식수 변동은 없습니 다.

전분기

(단위 : 천원)

	주식	
	우선주	
	3개월	누적
지배회사지분 분기순이익	2,402,883	7,203,210
가중평균유통우선주식수, 순이 익 (단위:주)	2,853,554	2,853,554
기본 및 희석 주당이익 (단위:원)	842	2,524
지배회사지분 계속영업이익	2,544,369	7,785,756
가중평균유통우선주식수, 계속 영업이익 (단위:주)	2,853,554	2,853,554
계속영업 기본 및 희석 주당이익 (단위:원)	892	2,728
가중평균유통우선주식수에 대한 기술	전분기 중 주식수 변동은 없습니 다.	전분기 중 주식수 변동은 없습니 다.

## 24. 특수관계자 공시 등

24-1 회사에 유의적인 영향력을 미치는 회사, 종속기업, 관계기업 등의 내역은 다음과 같습니다.

구 분	비 고
삼성전자	유의적인 영향력을 미치는 회사
Tianjin Samsung Electro-Mechanics Co., Ltd.	종속기업
Samsung Electro-Mechanics Philippines, Corp.	종속기업
Samsung High-Tech Electro-Mechanics(Tianjin) Co., Ltd.	종속기업
Kunshan Samsung Electro-Mechanics Co., Ltd.	종속기업
Samsung Electro-Mechanics Vietnam Co., Ltd.	종속기업
Samsung Electro-Mechanics America, Inc.	종속기업
Samsung Electro-Mechanics GmbH.	종속기업
Calamba Premier Realty Corporation	종속기업
Samsung Electro-Mechanics Pte Ltd.	종속기업
Samsung Electro-Mechanics(Shenzhen) Co., Ltd.	종속기업
Samsung Electro-Mechanics Japan Co., Ltd.	종속기업
Batino Realty Corporation	종속기업
Samsung Electro-Mechanics Software India Bangalore Pte, Ltd.	종속기업
Samsung Electro-Mechanics Mexico, S.A. DE C.V.	종속기업
SVIC 47호 신기술사업투자조합	종속기업
삼성글로벌리서치	관계기업
스템코주식회사	관계기업
Samsung Electronics Vietnam THAINGUYEN Co., Ltd.	기타
Samsung Electronics Vietnam Co., Ltd.	기타
삼성물산	기타
삼성이앤에이	기타
삼성에스디에스	기타
삼성웰스토리	기타
삼성생명 등 삼성기업집단 계열회사(*)	기타

(\*) 삼성전자의 종속기업 및 관계기업 등이 포함되어 있습니다.

특수관계자 종속기업과의 채권, 채무에 대한 공시

당분기말

(단위 : 천원)

전체 특수관계자									
특수관계자									
종속기업									종속기업의 합계
	Tianjin Samsung Electro-Mechanics Co., Ltd.	Samsung High-Tech Electro-Mechanics(Tianjin) Co., Ltd.	Samsung Electro-Mechanics Philippines, Corp.	Samsung Electro-Mechanics America, Inc.	Samsung Electro-Mechanics GmbH	Samsung Electro-Mechanics Vietnam Co., Ltd.	Samsung Electro-Mechanics(Shenzhen) Co., Ltd.	기타종속회사	
채권 등	264,850,528	32,768,807	142,018,106	55,124,274	53,285,395	1,100,314,335	477,102,622	55,991,321	2,181,455,388
채무 등	354,499,831	1,225,572	127,568,315	587,401	1,295,588	74,251,690	4,347,621	1,113,333	564,889,351

회사와 관계기업 등 간의 채무에 대한 기 술									리스부채가 포함된 금액입니다.
--------------------------------	--	--	--	--	--	--	--	--	---------------------

전기말

(단위 : 천원)

	전체 특수관계자								
	특수관계자								
	종속기업								종속기업의 합계
	Tianjin Samsung Electro-Mechanics Co., Ltd.	Samsung High- Tech Electro- Mechanics(Tianjin) Co., Ltd.	Samsung Electro- Mechanics Philippines, Corp.	Samsung Electro- Mechanics America, Inc.	Samsung Electro- Mechanics GmbH	Samsung Electro- Mechanics Vietnam Co., Ltd.	Samsung Electro- Mechanics(Shenzh en) Co., Ltd.	기타종속회사	
채권 등	235,507,768	44,528,004	139,294,419	22,132,946	40,935,503	1,133,743,947	425,385,986	54,680,055	2,096,208,628
채무 등	414,571,158	11,910,985	56,195,087	1,301,363	539,742	42,573,859	3,403,917	2,854,719	533,350,830
회사와 관계기업 등 간의 채무에 대한 기 술									리스부채가 포함된 금액입니다.

특수관계자 종속기업과의 거래에 대한 공시

당분기

(단위 : 천원)

	전체 특수관계자										
	특수관계자										
	종속기업										종속기업의 합계
	SVIC 47호 신기술사 업무자조합	Tianjin Samsung Electro-Mechanics Co., Ltd.	Samsung High- Tech Electro- Mechanics(Tianjin) Co., Ltd.	Samsung Electro- Mechanics Vietnam Co., Ltd.	Samsung Electro- Mechanics Mexico, S.A. DE C.V.	Samsung Electro- Mechanics America, Inc.	Samsung Electro- Mechanics GmbH	Samsung Electro- Mechanics Philippines, Corp.	Samsung Electro- Mechanics(Shenzh en) Co., Ltd.	기타종속회사	
매출 등		49,646,266	146,640,890	199,419,212		226,458,511	235,454,456	84,553,438	2,045,927,418	240,245,783	3,228,345,974
자산매각		11,152,889	503,189	2,123,202		0	0	3,485,943	0	0	17,265,223
매입 등		1,001,992,676	98,421,794	699,323,268		2,449,551	3,360,666	492,376,847	17,223,508	10,010,768	2,325,159,078
자산취득		845,550	259,038	1,650,026		0	0	1,675,251	0	0	4,429,865
현금배당	0	5,501,604	6,404,299	0	0						11,905,903
자금대여	0	0	0	66,608,400	0						66,608,400
대여금회수	0	0	0	113,548,930	0						113,548,930
투자금회수											
현금출자	565,290	0	0	0	0						565,290

전분기

(단위 : 천원)

	전체 특수관계자										
	특수관계자										
	종속기업										종속기업의 합계
	SVIC 47호 신기술사 업무자조합	Tianjin Samsung Electro-Mechanics Co., Ltd.	Samsung High- Tech Electro- Mechanics(Tianjin) Co., Ltd.	Samsung Electro- Mechanics Vietnam Co., Ltd.	Samsung Electro- Mechanics Mexico, S.A. DE C.V.	Samsung Electro- Mechanics America, Inc.	Samsung Electro- Mechanics GmbH	Samsung Electro- Mechanics Philippines, Corp.	Samsung Electro- Mechanics(Shenzh en) Co., Ltd.	기타종속회사	
매출 등		118,538,589	159,016,358	231,672,824		242,482,356	211,607,026	135,674,155	1,751,219,370	226,774,607	3,076,985,285
자산매각		13,387,471	605,232	6,760,357		0	0	7,645,493	0	0	28,398,553
매입 등		995,403,656	112,383,836	460,485,977		2,907,183	2,239,278	509,559,588	18,319,030	7,650,595	2,108,949,143
자산취득		116,788	746,834	2,556,311		0	0	261,597	0	0	3,681,530
현금배당	0	5,470,696	6,356,839	0	0						11,827,535
자금대여	0	0	0	484,702,000	0						484,702,000
대여금회수											
투자금회수	1,335,510	0	0	0	0						1,335,510
현금출자	991,980	0	0	0	4,936,260						5,928,240

전체 특수관계자												
특수관계자												
	유의적인 영향력을 미치는 회사		관계기업		기타							관계기업등의 합계
	삼성전자	삼성글로벌리서치	스튜디오주식회사	Samsung Electronics Vietnam THAINGUYEN Co., Ltd.	Samsung Electronics Vietnam Co., Ltd.	삼성물산	삼성이엔케이	삼성에스디에스	삼성웰스토리	삼성생명 등 삼성 기업집단 계열회사	기타	
특수관계의 성격에 대한 기술										삼성전자의 종속기업 및 관계기업 등이 포함되어 있습니다.		
채권 등	91,089,735	0	1,604,169	29,066,092	10,776,101	19,089,009	0	699	44		30,505,730	162,131,579
채무 등	1,958,435	943,891	3,640,146	0	0	98,230	1,907,400	10,623,636	3,797,142		9,892,192	32,861,072
회사와 관계기업 등 간의 채무에 대한 기술												리스부채가 포함된 금액입니다.
사외적립자산의 공정가치, 특수관계 자거래										198,873,000		198,873,000
사외적립자산의 이익, 특수관계 자거래										9,629,000		9,629,000

전체 특수관계자												
특수관계자												
	유의적인 영향력을 미치는 회사		관계기업		기타							관계기업등의 합계
	삼성전자	삼성글로벌리서치	스튜디오주식회사	Samsung Electronics Vietnam THAINGUYEN Co., Ltd.	Samsung Electronics Vietnam Co., Ltd.	삼성물산	삼성이엔케이	삼성에스디에스	삼성웰스토리	삼성생명 등 삼성 기업집단 계열회사	기타	
특수관계의 성격에 대한 기술										삼성전자의 종속기업 및 관계기업 등이 포함되어 있습니다.		
채권 등	86,165,731	0	2,291,670	19,531,313	9,440,612	19,089,009	0	1,944	0		23,877,533	160,397,812
채무 등	3,416,957	164,424	112,912	0	0	743,772	81,389,000	11,110,162	1,581,654		7,388,630	105,907,511
회사와 관계기업 등 간의 채무에 대한 기술												리스부채가 포함된 금액입니다.
사외적립자산의 공정가치, 특수관계 자거래										243,144,000		243,144,000

사외적립자산의 이 자수익, 특수관계 자거래										12,874,000		12,874,000
-------------------------------	--	--	--	--	--	--	--	--	--	------------	--	------------

특수관계자거래에 대한 공시

당분기

(단위 : 천원)

	전체 특수관계자											
	특수관계자											
	유의적인 영향력을 미치는 회사			관계기업			기타					관계기업등의 합계
	삼성전자	삼성글로벌리서치	스탬코주식회사	Samsung Electronics Vietnam THAINGUYEN Co., Ltd.	Samsung Electronics Vietnam Co., Ltd.	삼성물산	삼성이앤에이	삼성에스디에스	삼성웰스토리	삼성생명 등 삼성 기업집단 계열회사	기타	
특수관계의 성격에 대한 기술										삼성전자의 종속기 업 및 관계기업 등 이 포함되어 있습 니다.		
매출 등	622,549,824	0	0	86,804,162	43,066,313	9,485	0	5,385	40		191,202,571	943,637,780
자산매각	0	0	1,459,600	0	0	0	0	0	0		0	1,459,600
매입 등	12,668,725	3,442,298	7,538,557	0	0	1,481,822	1,394,000	57,547,798	18,230,289		45,530,754	147,834,243
자산취득	0	0	0	0	0	0	27,230,000	16,181,370	0		614,936	44,026,306
사용권자산과 리스 부채												3,493,000
리스부채의 상환금 액												885,000
리스부채에 대한 이자비용												142,000

전분기

(단위 : 천원)

	전체 특수관계자											
	특수관계자											
	유의적인 영향력을 미치는 회사			관계기업			기타					관계기업등의 합계
	삼성전자	삼성글로벌리서치	스탬코주식회사	Samsung Electronics Vietnam THAINGUYEN Co., Ltd.	Samsung Electronics Vietnam Co., Ltd.	삼성물산	삼성이앤에이	삼성에스디에스	삼성웰스토리	삼성생명 등 삼성 기업집단 계열회사	기타	
특수관계의 성격에 대한 기술										삼성전자의 종속기 업 및 관계기업 등 이 포함되어 있습 니다.		
매출 등	616,465,279	0	0	66,212,105	45,747,918	9,455	0	3,767	0		138,331,064	866,769,588
자산매각	0	0	732,920	0	0	0	0	0	0		0	732,920
매입 등	21,208,383	3,155,214	1,366,505	0	0	1,262,882	0	57,676,228	12,186,361		27,476,019	124,331,592
자산취득	164,330	0	0	0	0	0	50,370,000	12,867,940	0		211,231	63,613,501
사용권자산과 리스 부채												2,678,000
리스부채의 상환금 액												915,000

리스부채에 대한 이자비용												98,000
------------------	--	--	--	--	--	--	--	--	--	--	--	--------

주요 경영진에 대한 보상에 대한 공시

당분기

(단위 : 천원)

	공시금액
단기급여	2,375,000
장기급여 및 퇴직급여	1,602,000

전분기

(단위 : 천원)

	공시금액
단기급여	2,743,000
장기급여 및 퇴직급여	2,443,000

## 25. 현금흐름표

영업활동현금흐름

당분기

(단위 : 천원)

		공시금액
분기순이익		315,572,097
비현금 항목의 조정 소계		344,897,261
비현금 항목의 조정 소계	재고자산평가손실(환입)	3,024,331
	재고자산폐기손실	38,628,271
	환불자산평가손실(환입)	11,437
	퇴직급여	47,643,189
	장기종업원급여	10,659,625
	감가상각비	261,533,456
	사용권자산감가상각비	2,222,695
	무형자산상각비	36,185,929
	환불부채전입(환입)	874,391
	판매보증충당부채전입(환입)	2,499,903
	온실가스충당부채환입	(30,515)
	외환차익	(6,075,970)
	외화환산이익	(42,274,937)
	매출채권처분손실	6,591,037
	유형자산처분이익	(5,891,107)
	외화환산손실	33,716,998
	유형자산처분손실	3,360,787
	무형자산처분손실	148,169



	기타포괄손익-공정가치측정금융 자산처분손실	200
	금융수익(이자수익)	(103,388,959)
	금융원가(이자비용)	42,344,777
	배당금수익	(12,185,867)
	법인세비용	25,368,875
	기타	(69,454)
운전자본 조정 소계		11,762,324
운전자본 조정 소계	매출채권및기타채권	(202,148,506)
	선급금	(19,503,912)
	선급비용	(11,771,818)
	재고자산	(44,404,745)
	장기선급비용	(187,414)
	매입채무및기타채무	68,301,119
	장/단기선수금	208,045,587
	기타유동부채	(115,704)
	장기기타채무	0
	순확정급여자산	13,547,717
영업활동에서 창출된 현금		672,231,682

전분기

(단위 : 천원)

		공시금액
분기순이익		187,977,482
비현금 항목의 조정 소계		333,634,511
비현금 항목의 조정 소계	재고자산평가손실(환입)	(19,960,576)
	재고자산폐기손실	36,338,170
	환불자산평가손실(환입)	(61,453)
	퇴직급여	47,744,700
	장기종업원급여	5,851,307
	감가상각비	293,143,392
	사용권자산감가상각비	1,943,616
	무형자산상각비	34,402,746
	환불부채전입(환입)	(2,337,660)
	판매보증충당부채전입(환입)	(29,407)
	온실가스충당부채환입	(6,064)
	외환차익	0
	외화환산이익	(54,508,777)
	매출채권처분손실	5,120,098
	유형자산처분이익	(10,925,471)
	외화환산손실	3,177,374

	유형자산처분손실	6,957,375
	무형자산처분손실	185,934
	기타포괄손익-공정가치측정금융자산처분손실	7,058
	금융수익(이자수익)	(62,771,676)
	금융원가(이자비용)	35,879,021
	배당금수익	(12,107,499)
	법인세비용	25,675,944
	기타	(83,641)
운전자본 조정 소계		536,860,961
운전자본 조정 소계	매출채권및기타채권	153,271,048
	선급금	37,479,655
	선급비용	(9,234,837)
	재고자산	(135,918,319)
	장기선급비용	(1,242,450)
	매입채무및기타채무	296,791,362
	장/단기선수금	194,319,783
	기타유동부채	424,038
	장기기타채무	(5,673,444)
	순확정급여자산	6,644,125
영업활동에서 창출된 현금		1,058,472,954

#### 중요한 비현금거래에 대한 공시

당분기

(단위 : 천원)

	공시금액
건설중인자산 등의 본계정 대체	106,004,599
유형자산 취득관련 미지급금 등의 증가(감소)	(116,398,986)

전분기

(단위 : 천원)

	공시금액
건설중인자산 등의 본계정 대체	424,479,416
유형자산 취득관련 미지급금 등의 증가(감소)	(44,472,189)

#### 재무활동에서 생기는 부채의 조정에 관한 공시

당분기

(단위 : 천원)

	단기차입금	리스부채	미지급배당금	재무활동에서 생기는 부채 합계

기초	725,592,791	4,792,029	17,294	730,402,114
재무활동현금흐름	384,138,317	(1,509,925)	(87,019,466)	295,608,926
비현금흐름 - 신규 리스	0	8,574,972	0	8,574,972
비현금흐름 - 배당 인식	0	0	87,022,015	87,022,015
비현금흐름 - 기타	(17,261,311)	(2,387,867)	(2,363)	(19,651,541)
분기말	1,092,469,797	9,469,209	17,480	1,101,956,486

전분기

(단위 : 천원)

	단기차입금	리스부채	미지급배당금	재무활동에서 생기는 부채 합계
기초	765,901,830	8,562,050	14,437	774,478,317
재무활동현금흐름	(60,691,454)	(1,644,212)	(158,786,860)	(221,122,526)
비현금흐름 - 신규 리스	0	2,794,845	0	2,794,845
비현금흐름 - 배당 인식	0	0	158,791,903	158,791,903
비현금흐름 - 기타	10,990,582	(4,671,187)	(2,186)	6,317,209
분기말	716,200,958	5,041,496	17,294	721,259,748

## 26. 재무위험관리

### 재무위험관리에 대한 공시

회사의 주요 금융부채는 차입금, 매입채무및기타채무, 리스부채 및 기타금융부채 등으로 구성되어 있으며, 이러한 금융부채는 영업활동을 위한 자금을 조달하기 위하여 발생하였습니다. 또한 회사는 영업활동에서 발생하는 매출채권, 현금 및 단기에금 등과 같은 다양한 금융자산도 보유하고 있습니다.

회사의 금융자산 및 금융부채에서 발생할 수 있는 주요 위험은 시장위험, 신용위험 및 유동성위험입니다. 회사의 주요 경영진은 아래에서 설명하는 바와 같이, 각 위험별 관리절차를 검토하고 정책에 부합하는지 검토하고 있습니다. 또한 회사는 투기 목적의 파생상품거래를 실행하지 않는 것이 기본적인 정책입니다.

### 시장위험에 대한 공시

시장위험은 시장가격의 변동으로 인하여 금융상품의 공정가치가 변동할 위험입니다. 시장위험은 이자율위험, 환위험 및 기타 가격위험의 세가지 유형으로 구성됩니다.

### 금융상품의 이자율 유형별 공시

당분기말

(단위 : 천원)

	위험
--	----

	시장위험
	이자율위험
	이자율 유형
	변동이자율
	금융상품
	대여금
금융자산	1,010,681,640

전기말

(단위 : 천원)

	위험
	시장위험
	이자율위험
	이자율 유형
	변동이자율
	금융상품
	대여금
금융자산	1,032,809,400

금융상품에서 발생하는 이자율위험의 성격과 정도에 대한 공시

당분기말

(단위 : 천원)

	위험		
	시장위험		
	이자율위험		
	범위		범위 합계
	상위범위	하위범위	
시장변수의 증감	이자율 100bp 상승 시	이자율 100bp 하락 시	
시장변수 상승시 세전손익 증가	10,106,816		
시장변수 하락시 세전손익 감소		(10,106,816)	
위험관리의 목적, 정책 및 절차에 대한 기술			이자율위험은 시장이자율의 변동으로 인하여 금융상품의 공정가치가 변동할 위험입니다.

위험에 대한 노출정도에 대한 기술			회사는 이자율 변동으로 인한 불확실성의 최소화를 위한 정책을 수립 및 운용하고 있습니다. 보고기간말 현재 회사는 주로 변동이자부 대여금과 관련된 시장이자율의 변동위험에 노출되어 있습니다.
민감도분석을 수행할 때 사용한 방법과 가정에 대한 기술			보고기간말 현재 변동이자율이 적용되는 대여금은 1,010,681,640천원(전기말 :1,032,809,400천원)이며, 다른 모든 변수가 동일하고 이자율이 100 basis points 변동하는 경우, 변동이자부 대여금의 이자수익이 당기 세전손익에 미치는 영향은 다음과 같습니다.

전기말

(단위 : 천원)

	위험		
	시장위험		
	이자율위험		
	범위		범위 합계
	상위범위	하위범위	
시장변수의 증감	이자율 100bp 상승 시	이자율 100bp 하락 시	
시장변수 상승시 세전손익 증가	10,328,094		
시장변수 하락시 세전손익 감소		(10,328,094)	
위험관리의 목적, 정책 및 절차에 대한 기술			이자율위험은 시장이자율의 변동으로 인하여 금융상품의 공정가치가 변동할 위험입니다.

위험에 대한 노출정도에 대한 기술			회사는 이자율 변동으로 인한 불확실성의 최소화를 위한 정책을 수립 및 운용하고 있습니다. 보고기간말 현재 회사는 주로 변동이자부 대여금과 관련된 시장이자율의 변동위험에 노출되어 있습니다.
민감도분석을 수행할 때 사용한 방법과 가정에 대한 기술			보고기간말 현재 변동이자율이 적용되는 대여금은 1,010,681,640천원(전기말 :1,032,809,400천원)이며, 다른 모든 변수가 동일하고 이자율이 100 basis points 변동하는 경우, 변동이자부 대여금의 이자수익이 당기 세전손익에 미치는 영향은 다음과 같습니다.

외화표시 화폐성자산 및 부채에 대한 공시

당분기말

(단위 : 천원)

	위험					
	시장위험					
	환위험					
	기능통화 또는 표시통화					기능통화 또는 표시
	USD	EUR	JPY	RMB	기타	통화 합계
자산	2,422,398,948	47,126,897	1,066,812	0	0	2,470,592,657
부채	1,620,990,466	76,530,475	21,881,328	212,166	19	1,719,614,454

전기말

(단위 : 천원)

	위험					
	시장위험					
	환위험					
	기능통화 또는 표시통화					기능통화 또는 표시
	USD	EUR	JPY	RMB	기타	통화 합계
자산	2,485,276,351	35,818,618	13,807,600	0	0	2,534,902,569
부채	1,246,956,656	50,806,010	40,537,497	28	176,967	1,338,477,158

금융상품에서 발생하는 환위험의 성격과 정도에 대한 공시

당분기말

(단위 : 천원)

	위험				
	시장위험				
	환위험				
	금위험				
	합계				

	상위법위						하위법위						
	가능통화 또는 표시통화					가능통화 또는 표시통화 합 계	가능통화 또는 표시통화					가능통화 또는 표시통화 합 계	
	USD	EUR	JPY	RMB	기타		USD	EUR	JPY	RMB	기타		
시장변수의 증감	USD 환율 5% 상승	EUR 환율 5% 상승	JPY 환율 5% 상승	RMB 환율 5% 상승	기타 가능통화 환율 5% 상승		USD 환율 5% 하락	EUR 환율 5% 하락	JPY 환율 5% 하락	RMB 환율 5% 하락	기타 가능통화 환율 5% 하락		
시장변수 상승시 세전 손익 증가	40,070,424					37,548,910							
시장변수 상승시 세전 손익 감소		(1,470,179)	(1,040,726)	(10,608)	(1)								
시장변수 하락시 세전 손익 증가								1,470,179	1,040,726	10,608	1		
시장변수 하락시 세전 손익 감소							(40,070,424)					(37,548,910)	
위험관리와 목적, 정책 및 절차에 대한 기술													회사는 내부적으로 환 율 변동에 대한 환위험 을 정기적으로 측정하 고 있습니다.
위험에 대한 노출정도 에 대한 기술													환위험은 환율의 변동 으로 인하여 금융상품 의 공평가치가 변동할 위험입니다. 회사는 예 외 영업활동 등으로 인 하여 USD 및 EUR 등의 환위험에 노출되어 있 습니다. 보고기간말 현 재 가능통화 이외의 외 화로 표시된 화폐성자 산 및 부채의 장부금액 은 다음과 같습니다.
인강도분석을 수행할 때 사용한 방법과 가정 에 대한 기술													보고기간말 현재 각 외 화에 대한 가능통화의 환율 5% 변동시 환율변 동이 세전손익에 미치 는 영향은 다음과 같습 니다. 상기 인강도 분석 은 보고기간말 현재 가 능통화 이외의 외화로 표시된 총자산 자산 및 부채를 대상으로 하였 습니다.

전기말

(단위 : 천원)

	위험												법위 합계
	시장위험												
	환위험												
	법위												
	상위법위						하위법위						
	가능통화 또는 표시통화					가능통화 또는 표시통화 합 계	가능통화 또는 표시통화					가능통화 또는 표시통화 합 계	
	USD	EUR	JPY	RMB	기타		USD	EUR	JPY	RMB	기타		
시장변수의 증감	USD 환율 5% 상승	EUR 환율 5% 상승	JPY 환율 5% 상승	RMB 환율 5% 상승	기타 가능통화 환율 5% 상승		USD 환율 5% 하락	EUR 환율 5% 하락	JPY 환율 5% 하락	RMB 환율 5% 하락	기타 가능통화 환율 5% 하락		
시장변수 상승시 세전 손익 증가	61,915,985					59,821,270							

시장변수 상승시 세전 순익 감소		(749,370)	(1,336,495)	(1)	(8,849)								
시장변수 하락시 세전 순익 증가								749,370	1,336,495	1	8,849		
시장변수 하락시 세전 순익 감소							(61,915,985)					(59,821,270)	
위험관리의 목적, 정책 및 절차에 대한 기술													회사는 내부적으로 환 율 변동에 대한 환위험 을 정기적으로 측정해 고 있습니다.
위험에 대한 노출정도 에 대한 기술													환위험은 환율의 변동 으로 인하여 금융상품 의 공평가치가 변동할 수 있습니다. 당사는 해 외 영업활동 등으로 인 하여 USD 및 EUR 등의 환위험에 노출되어 있 습니다. 보고기간말 환 율 변동에 따른 외 환 손실은 외환보유액 및 외환보유액의 변동 에 따라 달라질 수 있 습니다.
인강도분석을 수행할 때 사용한 방법과 가정 에 대한 기술													보고기간말 현재 각 외 환에 대한 기능통화의 환율 5% 변동시 환율변 동이 세전순익에 미치 는 영향은 다음과 같습 니다. 상기 인강도 분석 은 보고기간말 현재 기 능통화 이외의 외환으로 표시된 외환성 자산 및 부채를 대상으로 하였 습니다.

금융상품에서 발생하는 기타위험의 성격과 정도에 대한 공시

(단위 : 천원)

	위험		
	시장위험		
	기타 가격위험		
	범위		범위 합계
	상위범위	하위범위	
시장변수의 증감	주가 5% 상승시	주가 5% 하락시	
법인세효과 차감전 기타 포괄손익 증가	9,361,140		



법인세효과 차감전 기타 포괄손익 감소		(9,361,140)	
법인세효과	(2,340,285)	2,340,285	
법인세효과 차감후 기타 포괄손익 증가	7,020,855		
법인세효과 차감후 기타 포괄손익 감소		(7,020,855)	
위험에 대한 노출정도에 대한 기술			기타 가격위험은 이자율 위험이나 환위험 이외의 시장가격의 변동으로 인 하여 금융상품의 공정가 치나 미래현금흐름이 변 동할 위험이며, 회사의 공정가치측정금융자산 중 시장성 있는 금융자 산은 가격변동위험에 노 출되어 있으며, 보고기 간말 현재 해당 주식의 주가가 5% 변동시 시장 성 있는 금융자산의 가 격변동이 기타포괄손익 (기타포괄손익-공정가 치측정금융자산평가손 익)에 미치는 영향은 다 음과 같습니다.

#### 신용위험에 대한 공시

신용위험은 거래상대방이 의무를 이행하지 않아 재무손실이 발생할 위험입니다. 회사는 영업활동과 재무활동에서 신용위험에 노출되어 있습니다.

#### 신용위험 익스포저에 대한 공시

당분기말

(단위 : 천원)

	위험			
	신용위험			
	금융상품			금융상품 합계
	매출채권	기타채권	기타금융자산	
신용위험에 대한 최대 노출정도	1,470,400,859	61,456,573		

거래상대방의 성격에 대한 기술				회사는 모든 신용 거래 상대방에 대하여 신용검증절차를 수행하여 신용 상태가 건전한상대방과 거래하고 있습니다.
위험관리의 목적, 정책 및 절차에 대한 기술				대손위험에 대한 회사의 노출정도가 중요하지 않은 수준으로 유지될 수 있도록 지속적으로 상대방의 신용도를 재평가하는 등 매출채권및기타채권 잔액에 대한 지속적인 관리업무를 수행하고 있습니다.
12개월 및 전체기간 기대신용손실을 측정하기 위하여 사용한 투입요소, 가정의 근거 및 추정기법에 관한 기술				회사는 상기 채권에 대해 매 보고기간말에 미래전망정보에 근거하여 기대신용손실을평가합니다. 손상 방식은 신용위험의 유의적인 증가 여부에 따라 결정됩니다. 단, 매출채권에 대해 회사는 채권의 최초 인식시점부터 전체기간 기대신용손실을 인식하는간편법을 적용합니다. 해외 거래처에 대한 신용위험과 관련하여 한국무역보험공사와 수출보증보험계약을 체결하고 있습니다.

위험에 대한 기업의 노출에 관한 추가정보			현금, 단기예금 등으로 구성되는 회사의 기타의 자산으로부터 발생하는 신용위험은 거래상대방의 부도 등으로 발생합니다. 이러한 경우 회사의 신용위험 노출정도는 최대 해당 금융상품 장부금액과 동일한 금액이 될 것입니다. 한편, 회사는 우리은행 등의 금융기관에 현금및현금성자산 및 단기금융상품 등을 예치하고 있으며, 신용등급이 우수한 금융기관과 거래하고 있으므로 금융기관으로부터의 신용위험은 제한적입니다.	
------------------------	--	--	--	--

전기말

(단위 : 천원)

	위험			
	신용위험			
	금융상품			금융상품 합계
	매출채권	기타채권	기타금융자산	
신용위험에 대한 최대 노출정도	1,235,905,076	149,841,957		
거래상대방의 성격에 대한 기술				회사는 모든 신용거래 상대방에 대하여 신용검증절차를 수행하여 신용상태가 건전한상대방과 거래하고 있습니다.

위험관리의 목적, 정책 및 절차에 대 한 기술				대손위험에 대한 회사의 노출정도가 중요하지 않은 수 준으로 유지될 수 있도록 지속적으로 상대방의 신용도를 재평가하는 등 매 출채권및기타채권 잔액에 대한 지속 적인 관리업무를 수행하고 있습니다 .
12개월 및 전체기 간 기대신용손실을 측정하기 위하여 사용한 투입요소, 가정의 근거 및 추 정기법에 관한 기 술				회사는 상기 채권 에 대해 매 보고기 간말에 미래전망정 보에 근거하여 기 대신용손실을평가 합니다. 손상 방식 은 신용위험의 유 의적인 증가 여부 에 따라 결정됩니 다. 단, 매출채권에 대해 회사는 채권 의 최초 인식시점 부터 전체기간 기 대신용손실을 인식 하는간편법을 적용 합니다. 해외 거래 처에 대한 신용위 험과 관련하여 한 국무역보험공사와 수출보증보험계약 을 체결하고 있습 니다.

위험에 대한 기업의 노출에 관한 추가정보			현금, 단기예금 등으로 구성되는 회사의 기타의 자산으로부터 발생하는 신용위험은 거래상대방의 부도 등으로 발생합니다. 이러한 경우 회사의 신용위험 노출 정도는 최대 해당 금융상품 장부금액과 동일한 금액이 될 것입니다. 한편, 회사는 우리은행 등의 금융기관에 현금및현금성자산 및 단기금융상품 등을 예치하고 있으며, 신용등급이 우수한 금융기관과 거래하고 있으므로 금융기관으로부터의 신용위험은 제한적입니다.	
------------------------	--	--	---	--

#### 유동성위험을 관리하는 방법에 대한 기술

유동성위험은 만기까지 모든 금융계약상의 약정사항들을 이행할 수 있도록 자금을 조달하지 못할 위험입니다. 회사는 특유의 유동성 전략 및 계획을 통하여 자금부족에 따른 위험을 관리하고 있습니다. 회사는 금융상품 및 금융자산의 만기와 영업현금흐름의 추정치를 고려하여 금융자산과 금융부채의 만기를 대응시키고 있습니다.

다음은 금융부채별 상환계획으로서 할인되지 않은 계약상의 금액입니다. 금융부채의 잔존만기별 현금흐름은 할인되지 아니한 명목금액으로서 상환을 요구 받을 수 있는 기간 중 가장 이른 일자를 기준으로 작성되었습니다.

#### 비파생금융부채의 만기분석에 대한 공시

당분기말

(단위 : 천원)

	3개월 이내	3개월~1년	1년~5년	합계 구간 합계
매입채무및기타채무	750,882,746	5,876,513	0	756,759,259
단기차입금	1,092,469,797	0	0	1,092,469,797
리스부채	525,501	1,569,775	8,793,175	10,888,451
기타부채	0	191,500	0	191,500

대여약정				
계	1,843,878,044	7,637,788	8,793,175	1,860,309,007
대여약정 금액에 대한 설명				지급될 수 있는 잔여 약정의 최대금액입니다(주석 18 참조).

전기말

(단위 : 천원)

	3개월 이내	3개월~1년	1년~5년	합계 구간 합계
매입채무및기타채무	844,599,973	13,652,813	0	858,252,786
단기차입금	725,592,791	0	0	725,592,791
리스부채	430,832	1,292,497	3,518,226	5,241,555
기타부채	0	186,500	0	186,500
대여약정	64,470,000	0	0	64,470,000
계	1,635,093,596	15,131,810	3,518,226	1,653,743,632
대여약정 금액에 대한 설명				지급될 수 있는 잔여 약정의 최대금액입니다(주석 18 참조).

자본관리 및 부채비율에 대한 공시

당분기말

(단위 : 천원)

	공시금액
매입채무 및 기타 채무	1,046,010,042
차입금	1,092,469,797
기타부채	23,125,142
차감: 현금및현금성자산	(2,056,257,200)
순부채	105,347,781
자기자본	6,143,508,661
총자본 (순부채 및 자기자본)	6,248,856,442
부채비율 (순부채/총자본)	0.0169

자본관리를 위한 기업의 목적, 정책 및 절차에 대한 비계량적 정보	<p>자본관리의 주 목적은 회사의 영업활동을 유지하고 주주가치를 극대화하기 위하여 높은 신용등급과 건전한 자본비율을 유지하기 위한 것입니다.</p> <p>회사는 자본구조를 경제환경의 변화에 따라 수정하고 있으며, 이를 위하여 배당정책을 수정하거나 자본감소 혹은 신주발행을 검토하도록 하고 있습니다. 한편, 기중 자본관리의 목적, 정책 및 절차에 대한 변경은 없었습니다.</p> <p>회사는 순부채를 총자본(자기자본과 순부채를 합한 금액)으로 나눈 부채비율을 사용하여 자본관리를 하고 있는 바, 회사는 순부채를 매입채무및기타채무, 차입금 및 기타부채에서 현금및현금성자산을 차감하여 산정하고 있습니다. 보고기간말 현재 부채비율은 다음과 같습니다.</p>
--------------------------------------	---

전기말

(단위 : 천원)

	공시금액
매입채무 및 기타 채무	1,090,824,041
차입금	725,592,791
기타부채	23,240,847
차감: 현금및현금성자산	(1,366,773,072)
순부채	472,884,607
자기자본	5,883,994,208
총자본 (순부채 및 자기자본)	6,356,878,815
부채비율 (순부채/총자본)	0.0744
자본관리를 위한 기업의 목적, 정책 및 절차에 대한 비계량적 정보	<p>자본관리의 주 목적은 회사의 영업활동을 유지하고 주주가치를 극대화하기 위하여 높은 신용등급과 건전한 자본비율을 유지하기 위한 것입니다.</p> <p>회사는 자본구조를 경제환경의 변화에 따라 수정하고 있으며, 이를 위하여 배당정책을 수정하거나 자본감소 혹은 신주발행을 검토하도록 하고 있습니다. 한편, 기중 자본관리의 목적, 정책 및 절차에 대한 변경은 없었습니다.</p> <p>회사는 순부채를 총자본(자기자본과 순부채를 합한 금액)으로 나눈 부채비율을 사용하여 자본관리를 하고 있는 바, 회사는 순부채를 매입채무및기타채무, 차입금 및 기타부채에서 현금및현금성자산을 차감하여 산정하고 있습니다. 보고기간말 현재 부채비율은 다음과 같습니다.</p>

## 27. 공정가치

금융자산의 공시

당분기말

(단위: 천원)

금융자산, 당주																									금류자산, 분주				
상각후원가 측정 금융자산										가라포클론액-공정가치측정금융자산										당기손익-공정가치측정금융자산					금류자산, 분주				
금융자산, 분주																													
	현금및현 금성자산	매출채권 및기타채 권	가라포클론 자산	단기대여 금	장기대여 금	상장주식	비상장 주 식	단기금융 상품 및 기타	장기금융 상품	현금및현 금성자산	매출채권 및기타채 권	가라포클론 자산	단기대여 금	장기대여 금	상장주식	비상장 주 식	단기금융 상품 및 기타	장기금융 상품	현금및현 금성자산	매출채권 및기타채 권	가라포클론 자산	단기대여 금	장기대여 금	상장주식	비상장 주 식	단기금융 상품 및 기타	장기금융 상품	법주 합 계	
	금류자산	분	자산	금	금	식	식	기타	상품	금류자산	분	자산	금	금	상장주식	비상장 주 식	단기금융 상품 및 기타	장기금융 상품	현금및현 금성자산	매출채권 및기타채 권	가라포클론 자산	단기대여 금	장기대여 금	상장주식	비상장 주 식	단기금융 상품 및 기타	장기금융 상품		
장부금액	2,056,257,200	1,471,157,179	62,081,410	112,297,960	898,383,680						60,700,253				187,222,790	41,766,774											39,000,000	4,928,860	
공정가치															187,222,790	41,766,774											39,000,000	7,246,000	
공정가치	장부금액	장부금액	장부금액	장부금액	장부금액						장부금액																		
공정가치	이 공정가치의 합리	이 공정가치의 합리	이 공정가치의 합리	이 공정가치의 합리	이 공정가치의 합리						이 공정가치의 합리																		
공시에서 적인 근사	적인 근사	적인 근사	적인 근사	적인 근사	적인 근사						적인 근사																		
제외한 시	차이므로	차이므로	차이므로	차이므로	차이므로						차이므로																		
위에 대한 설명	공정가치	공정가치	공정가치	공정가치	공정가치						공정가치																		
현명	공시에서 적인 근사	공시에서 적인 근사	공시에서 적인 근사	공시에서 적인 근사	공시에서 적인 근사						공시에서 적인 근사																		
	제외하였 습니다.	제외하였 습니다.	제외하였 습니다.	제외하였 습니다.	제외하였 습니다.						제외하였 습니다.																		
당도된 금 류자산 및 당도 거래 에 대한 설명											회사는 특 정 거래처 에 대한 일부 매출 채권을 양 도하고 위 험과 보상 의 대부분 을 이전하 여, 매출 채권을 양 도일에 제 무채표에 서 제거하 고 매출채 권차분손 익을 인식 하고 있으 니다.																		

연가말

(단위: 천원)

금융자산, 당주																							금융자산, 계	합
상각후원가 측정 금융자산											가라포클론액-공정가치측정금융자산							당기손익-공정가치측정금융자산						
금융자산, 분포																								
현금및 금융자산	매출채권 및기타채 권	가라포클론 자산	단기대여 금	장기대여 금	비상장주식 식	단기금융 상품 및 기타	장기금융 상품	현금및 금융자산	매출채권 및기타채 권	가라포클론 자산	단기대여 금	장기대여 금	비상장주식 식	단기금융 상품 및 기타	장기금융 상품	현금및 금융자산	매출채권 및기타채 권	가라포클론 자산	단기대여 금	장기대여 금	비상장주식 식	단기금융 상품 및 기타		
창투자금	1,366,77	1,326,61	47,543.4	109,727,	923,081,			59,130.4					145,936,	41,766.9										



	3,072	6,535	35	940	460						98				961	74										00		6,875
공정가치															145,936,961	41,766,974										39,000,000	0	
															961	74										00		
	장부금액	장부금액	장부금액	장부금액	장부금액						장부금액																	
	이 공정가	이 공정가	이 공정가	이 공정가	이 공정가						이 공정가																	
공정가치	치의 합리	치의 합리	치의 합리	치의 합리	치의 합리						치의 합리																	
공시에서	적인 근사	적인 근사	적인 근사	적인 근사	적인 근사						적인 근사																	
제외한 사	차이므로	차이므로	차이므로	차이므로	차이므로						차이므로																	
위에 대한	공정가치	공정가치	공정가치	공정가치	공정가치						공정가치																	
설명	공시에서	공시에서	공시에서	공시에서	공시에서						공시에서																	
	제외하였	제외하였	제외하였	제외하였	제외하였						제외하였																	
	습니다.	습니다.	습니다.	습니다.	습니다.						습니다.																	
														</														

금융부채의 공시

당분기말

(단위 : 천원)

	금융부채, 범주								금융부채, 범주 합계
	상각후원가 측정 금융부채				기타금융부채				
	금융부채, 분류								
	매입채무및기타채무	기타부채	단기차입금	리스부채	매입채무및기타채무	기타부채	단기차입금	리스부채	
장부금액	756,762,259	191,500					1,092,469,797	9,469,209	1,858,892,765
공정가치 공시에서 제외된 사유에 대한 설명	장부금액이 공정가	장부금액이 공정가					장부금액이 공정가	장부금액이 공정가	
	치의 합리적인 근사	치의 합리적인 근사					치의 합리적인 근사	치의 합리적인 근사	
	치이므로 공정가치	치이므로 공정가치					치이므로 공정가치	치이므로 공정가치	
	공시에서 제외하였	공시에서 제외하였					공시에서 제외하였	공시에서 제외하였	
	습니다.	습니다.					습니다.	습니다.	

전기말

(단위 : 천원)

	금융부채, 범주								금융부채, 범주 합계
	상각후원가 측정 금융부채				기타금융부채				
	금융부채, 분류								

	매입채무및기타채무	기타부채	단기차입금	리스부채	매입채무및기타채무	기타부채	단기차입금	리스부채	
장부금액	858,252,786	186,500					725,592,791	4,792,029	1,588,824,106
공정가치 공시에서 제외된 사유에 대한 설명	장부금액이 공정가치의 합리적인 근사치이므로 공정가치 공시에서 제외하였습니다.	장부금액이 공정가치의 합리적인 근사치이므로 공정가치 공시에서 제외하였습니다.					장부금액이 공정가치의 합리적인 근사치이므로 공정가치 공시에서 제외하였습니다.	장부금액이 공정가치의 합리적인 근사치이므로 공정가치 공시에서 제외하였습니다.	

공정가치 서열체계에 대한 공시

	수준 1	수준 2	수준 3	공정가치 서열체계의 모든 수준 합계
공정가치측정 분류 내의 공정가치 서열체계의 수준에 대한 기술	동일한 자산이나 부채에 대한 접근 가능한 활성시장의 (조정되지 않은) 공시가격	공정가치측정에 유의적인 가장 낮은 수준의 투입변수가 직접적으로 또는 간접적으로 관측가능한 투입변수를 이용한 공정가치	공정가치측정에 유의적인 가장 낮은 수준의 투입변수가 관측가능하지 않은 투입변수를 이용한 공정가치	재무제표에서 공정가치로 측정되거나 공시되는 모든 자산과 부채는 공정가치 측정유역적인 투입변수에 근거하여 다음과 같은 공정가치 서열체계로 구분됩니다.
공정가치 서열체계의 수준 1, 수준 2, 수준 3 사이에 이동이 없었다는 사실을 기술, 자산				당분기 중 공정가치 서열체계의 수준 1, 수준 2 및 수준 3 사이의 유의적인 이동은 없습니다.
공정가치 서열체계의 수준 1, 수준 2, 수준 3 사이에 이동이 없었다는 사실을 기술, 부채				당분기 중 공정가치 서열체계의 수준 1, 수준 2 및 수준 3 사이의 유의적인 이동은 없습니다.

자산의 공정가치측정에 대한 공시

당분기말

(단위 : 천원)

자산																			
매출채권및기타채권					상환주식					비상환주식					단기금융상품 및 기타				
공정가치 서열체계의 모					공정가치 서열체계의 모					공정가치 서열체계의 모					공정가치 서열체계의 모				
본 수준					본 수준					본 수준					본 수준				
수준	수준	수준	수준	수준	수준	수준	수준	수준	수준	수준	수준	수준	수준	수준	수준	수준	수준	수준	수준
1	2	3	서열	서열	1	2	3	서열	서열	1	2	3	서열	서열	1	2	3	서열	서열

전기량 (단위 : 천원)

자신의 공정가치측정에 사용된 관측가능하지 않은 투입변수에 대한 공시

금융상품의 범주별 손익의 공시

당분기 (단위 : 천원)

	상각후원가 측정 금융 자산	기타포괄손익-공정가치 측정금융자산	상각후원가 측정 금융 부채	기타금융부채	금융상품 합계
이자수익	103,177,013	0	0	0	103,177,013
배당금수익	0	278,814	0	0	278,814
외환차익	41,590,926	0	51,421,650	0	93,012,576
외화환산이익	18,005,418	0	6,907,768	17,261,311	42,174,497
이자비용	0	0	0	(42,274,734)	(42,274,734)
외환차손	(30,170,150)	0	(52,551,689)	0	(82,721,839)
외화환산손실	(32,219,842)	0	(1,451,400)	0	(33,671,242)
기타의대손상각비					
매출채권처분손실	0	(6,591,037)	0	0	(6,591,037)
기타포괄손익-공정가치 측정 금융자산 처분 손실	0	(200)	0	0	(200)
기타포괄손익-공정가치 측정 금융자산 평가 손익 (기타포괄손익)	0	30,964,372	0	0	30,964,372
기타포괄손익-공정가치 측정 금융자산 처분 손익 (기타포괄손익)					

전분기

(단위 : 천원)

	상각후원가 측정 금융 자산	기타포괄손익-공정가치 측정금융자산	상각후원가 측정 금융 부채	기타금융부채	금융상품 합계
이자수익	62,568,575	0	0	0	62,568,575
배당금수익	0	278,693	0	0	278,693
외환차익	63,446,729	0	59,949,195	0	123,395,924
외화환산이익	53,812,961	0	588,115	0	54,401,076
이자비용	0	0	0	(35,878,613)	(35,878,613)
외환차손	(94,290,871)	0	(27,585,358)	0	(121,876,229)
외화환산손실	14,998,499	0	(7,228,244)	(10,990,582)	(3,220,327)
기타의대손상각비	(1,307)	0	0	0	(1,307)
매출채권처분손실	0	(5,120,098)	0	0	(5,120,098)
기타포괄손익-공정가치 측정 금융자산 처분 손실	0	(7,058)	0	0	(7,058)
기타포괄손익-공정가치 측정 금융자산 평가 손익 (기타포괄손익)	0	(22,345,199)	0	0	(22,345,199)
기타포괄손익-공정가치 측정 금융자산 처분 손익 (기타포괄손익)	0	71,922,189	0	0	71,922,189

## 28. 중단영업

중단영업에 대한 주요 내용 공시

	계속영업
	중단영업
	통신모듈사업
경영위원회 영업정지 결정일	2024-09-30
과거기간에 중단영업으로 표시했던 금액의 성격과 조정사항에 대한 설명	회사의 경영위원회는 2024년 9월 30일 통신모듈사업의 영업정지를 결정하였으며, 관련 손익을 중단영업손익으로 분류하였습니다.

### 비교표시된 전분기의 포괄손익계산서 재작성 사유에 대한 설명

비교표시된 전분기의 포괄손익계산서는 중단영업손익을 구분 표시하기 위하여 재작성되었습니다.

### 중단영업 단일금액의 분석 공시

당분기

(단위 : 천원)

		계속영업	
		중단영업	
		3개월	누적
매출액		8,023,388	25,939,710
매출원가		6,943,074	22,640,985
매출총이익		1,080,314	3,298,725
판매비와관리비		3,867,414	12,764,492
영업이익		(2,787,100)	(9,465,767)
영업외손익		(190,982)	888,974
법인세비용차감전순이익(손실)		(2,978,082)	(8,576,793)
법인세비용(수익)		(268,506)	(773,287)
중단영업이익(손실)		(2,709,576)	(7,803,506)
주당이익			
주당이익	보통주 기본 주당중단영업손실(단위: 원)	(36)	(103)
	보통주 희석 주당중단영업손실 (단위:원)	(36)	(103)
	우선주 기본 주당중단영업손실 (단위:원)	(36)	(103)
	우선주 희석 주당중단영업손실 (단위:원)	(36)	(103)
영업현금흐름			(7,844,840)
투자현금흐름			7,249,757
재무현금흐름			4,523,866
현금흐름합계			3,928,783

		계속영업	
		중단영업	
		3개월	누적
매출액		4,264,417	10,718,358
매출원가		2,655,231	10,119,004
매출총이익		1,609,186	599,354
판매비와관리비		5,729,149	17,870,279
영업이익		(4,119,963)	(17,270,925)
영업외손익		175,388	1,029,733
법인세비용차감전순이익(손실)		(3,944,575)	(16,241,192)
법인세비용(수익)		(198,770)	(818,407)
중단영업이익(손실)		(3,745,805)	(15,422,785)
주당이익			
주당이익	보통주 기본 주당중단영업손실(단위: 원)	(50)	(204)
	보통주 희석 주당중단영업손실 (단위:원)	(50)	(204)
	우선주 기본 주당중단영업손실 (단위:원)	(50)	(204)
	우선주 희석 주당중단영업손실 (단위:원)	(50)	(204)
영업현금흐름			(9,021,026)
투자현금흐름			(1,483,171)
재무현금흐름			0
현금흐름합계			(10,504,197)

## 6. 배당에 관한 사항

### 가. 배당에 관한 사항

#### (1) 배당에 관한 회사의 정책

당사의 배당정책은 미래 성장동력 확보를 위한 투자, 경영실적, Cash flow 상황 등 을 감안하여 전략적으로 결정하고 있으며, 배당금 규모는 경영실적에 따라 유동적입니다. 2023년 배당금 규모는 전년대비 감소하였으나 배당성향은 증가하였고, 앞으로도 배당성향은 20%이상 유지하되, 미래 성장동력 확보를 위한 투자 및 Cash flow를 고려하여 조정될 수 있습니다.

또한, 배당정책은 아래 기준을 종합적으로 판단하여 운영하고 있습니다.

- 회사의 경영실적에 따른 배당금 규모 결정
- 향후 투자계획 경영계획 에 따른 Cash Flow 반영
- 연도별 상장사 평균 배당성향 추이 반영
- 주요 기관주주 및 개인주주의 배당 요구사항 반영
- 외부 제도 및 법률 변경으로 회사에 미치는 영향 반영
- 국내외 의결권 자문기관의 배당 가이드라인 반영

당사는 최근 3개 사업연도에 차등배당·분기배당 및 중간배당을 실시 하지 않았으며, 경영상황에 따라 유동적이나 현재로서는 검토하고 있지 않습니다.

## (2) 회사 정관에서 규정한 배당에 관한 사항 (정관 제37조 이익배당)

- ① 이익의 배당은 금전과 주식으로 할 수 있다.
- ② 배당은 매 결산기말 현재의 주주명부에 기재된 주주 또는 등록된 질권자에게 지급한다.
- ③ 회사는 사업연도 중 1회에 한하여 6월 30일을 기준일로 하여 동일자 현재의 주주명부에 기재된 주주 또는 등록된 질권자에게 이사회 결의로서 금전으로 이익을 배당할 수 있다.
- ④ 이익 배당에 대하여는 이자를 지급하지 아니한다.
- ⑤ 이익의 배당을 주식으로 하는 경우 회사가 수종의 주식을 발행한 때에는 주주총회의 결의로 그와 다른 종류의 주식으로도 할 수 있다.

## 나. 최근 3사업연도 배당에 관한 사항

주요배당지표

구 분	주식의 종류	당기	전기	전전기
		제52기 3분기 ( '24.01.01~ '24.09.30)	제51기 ( '23.01.01~ '23.12.31)	제50기 ( '22.01.01~ '22.12.31)
주당액면가액(원)		5,000	5,000	5,000
(연결)당기순이익(백만원)		470,741	422,957	980,552
(별도)당기순이익(백만원)		315,572	219,817	701,358
(연결)주당순이익(원)		6,230	5,597	12,977
현금배당금총액(백만원)		-	87,022	158,792
주식배당금총액(백만원)		-	-	-
(연결)현금배당성향(%)		-	20.6	16.2
현금배당수익률(%)	보통주	-	0.8	1.6
	우선주	-	1.7	3.3
주식배당수익률(%)	보통주	-	-	-
	우선주	-	-	-
주당 현금배당금(원)	보통주	-	1,150	2,100
	우선주	-	1,200	2,150
주당 주식배당(주)	보통주	-	-	-
	우선주	-	-	-

※ 주당순이익은 연결재무제표 기준의 보통주 기본주당 순이익이며, 산출근거는  
 Ⅲ. 재무에 관한 사항의 3. 연결재무제표 주석의 23. 주당이익을 참조하시기 바랍니다.  
 ※ (연결)당기순이익은 지배기업 소유주지분기준 당기순이익입니다.  
 ※ 배당성향=현금배당 총액/연결 당기순이익(지배기업 소유주지분)을 백분율로 반영하였습니다.

다. 배당 이력

(단위: 회, %)

연속 배당횟수		평균 배당수익률	
분기(중간)배당	결산배당	최근 3년간	최근 5년간
-	18	- 보통주 : 1.2 - 우선주 : 2.4	- 보통주 : 1.0 - 우선주 : 2.2

※ 연속 배당횟수는 제34기(2006년)부터 제52기 3분기말 현재까지 연속지급된 횟수를 기재 하였습니다.

7. 증권의 발행을 통한 자금조달에 관한 사항

7-1. 증권의 발행을 통한 자금조달 실적

[지분증권의 발행 등과 관련된 사항]

증자(감자)현황

(기준일 : 2024년 09월 30일 ) (단위 : 원, 주)

주식발행 (감소)일자	발행(감소) 형태	발행(감소)한 주식의 내용				
		종류	수량	주당 액면가액	주당발행 (감소)가액	비고
-	-	-	-	-	-	-

※ 해당사항 없음

[채무증권의 발행 등과 관련된 사항]

채무증권 발행실적

(기준일 : 2024년 09월 30일 ) (단위 : 원, %)

발행회사	증권종류	발행방법	발행일자	권면(전자등 록)총액	이자율	평가등급 (평가기관)	만기일	상환 여부	주관회사
-	-	-	-	-	-	-	-	-	-
합 계	-	-	-	-	-	-	-	-	-



※ 해당사항 없음

### 기업어음증권 미상환 잔액

(기준일 : 2024년 09월 30일 )

(단위 : 원)

잔여만기		10일 이하	10일초과 30일이하	30일초과 90일이하	90일초과 180일이하	180일초과 1년이하	1년초과 2년이하	2년초과 3년이하	3년 초과	합 계
미상환 잔액	공모	-	-	-	-	-	-	-	-	-
	사모	-	-	-	-	-	-	-	-	-
	합계	-	-	-	-	-	-	-	-	-

※ 해당사항 없음

### 단기사채 미상환 잔액

(기준일 : 2024년 09월 30일 )

(단위 : 원)

잔여만기		10일 이하	10일초과 30일이하	30일초과 90일이하	90일초과 180일이하	180일초과 1년이하	합 계	발행 한도	잔여 한도
미상환 잔액	공모	-	-	-	-	-	-	-	-
	사모	-	-	-	-	-	-	-	-
	합계	-	-	-	-	-	-	-	-

※ 해당사항 없음

### 회사채 미상환 잔액

(기준일 : 2024년 09월 30일 )

(단위 : 원)

잔여만기		1년 이하	1년초과 2년이하	2년초과 3년이하	3년초과 4년이하	4년초과 5년이하	5년초과 10년이하	10년초과	합 계
미상환 잔액	공모	-	-	-	-	-	-	-	-
	사모	-	-	-	-	-	-	-	-
	합계	-	-	-	-	-	-	-	-

※ 해당사항 없음

### 신종자본증권 미상환 잔액

(기준일 : 2024년 09월 30일 )

(단위 : 원)

잔여만기		1년 이하	1년초과 5년이하	5년초과 10년이하	10년초과 15년이하	15년초과 20년이하	20년초과 30년이하	30년초과	합 계
미상환 잔액	공모	-	-	-	-	-	-	-	-
	사모	-	-	-	-	-	-	-	-
	합계	-	-	-	-	-	-	-	-

※ 해당사항 없음

### 조건부자본증권 미상환 잔액

(기준일 : 2024년 09월 30일 )

(단위 : 원)

잔여만기		1년 이하	1년초과 2년이하	2년초과 3년이하	3년초과 4년이하	4년초과 5년이하	5년초과 10년이하	10년초과 20년이하	20년초과 30년이하	30년초과	합 계
미상환	공모	-	-	-	-	-	-	-	-	-	-

잔액	사모	-	-	-	-	-	-	-	-	-	-
	합계	-	-	-	-	-	-	-	-	-	-

※ 해당사항 없음

7-2. 증권의 발행을 통해 조달된 자금의 사용실적

해당사항 없음.

8. 기타 재무에 관한 사항

가. 재무제표 재작성 등 유의사항

(1) 재무제표 재작성

당사의 이사회는 2019년 12월 12일 Kunshan Samsung Electro-Mechanics Co., Ltd.의 영업정지를 결정하였으며 관련 자산을 매각예정으로 분류하였고, 관련손익을 중단영업손익으로 분류하였습니다.

당사의 경영위원회는 2024년 9월 30일 통신모듈 사업의 영업정지를 결정하였으며, 관련 손익을 중단영업손익으로 분류하였습니다.

한편, 비교표시된 전분기의 연결포괄손익계산서는 중단영업손익을 구분 표시하기 위하여 재작성되었습니다.

포괄손익계산서 상 계상된 당분기와 전분기 중단영업손익 산출내역은 다음과 같습니다.

(단위: 천원)

과목	당분기		전분기	
	3개월	누적	3개월	누적
I. 매출액	8,023,388	25,939,710	4,332,795	11,018,517
II. 매출원가	6,943,074	22,640,985	2,655,230	10,119,005
III. 매출총손익	1,080,314	3,298,725	1,677,565	899,512
IV. 판매비와관리비	3,886,199	14,174,424	6,682,983	22,596,349
V. 영업손실	(2,805,885)	(10,875,699)	(5,005,418)	(21,696,837)
VI. 영업외손익	467,209	1,571,685	5,472,068	4,640,232
VII. 법인세비용차감전순손익	(2,338,676)	(9,304,014)	466,650	(17,056,605)
VIII. 법인세비용(수익)	(107,534)	(458,067)	1,034,909	3,660,439
IX. 중단영업손실	(2,231,142)	(8,845,947)	(568,259)	(20,717,044)
X. 주당손익				
보통주 기본 및 희석 주당중단영업손실	(30원)	(117원)	(8원)	(274원)

우선주 기본 및 희석 주당중단영업손실	(30원)	(117원)	(8원)	(274원)
----------------------	-------	--------	------	--------

중단영업에서 발생한 순현금흐름은 다음과 같습니다.

(단위: 천원)

구 분	당분기	전분기
영업현금흐름	(8,994,138)	(77,536,291)
투자현금흐름	7,255,616	68,218,883
재무현금흐름	4,523,866	-
외화표시 현금및현금성자산의 환율변동효과	3,691,569	28,553
총현금흐름	6,476,913	(9,288,855)

(2) 합병, 분할, 자산양수도, 영업양수도에 관한 사항

: 해당사항 없음.

(3) 자산유동화와 관련한 자산매각의 회계처리 및 우발채무 등에 관한 사항

- 자산유동화와 관련한 자산매각의 회계처리

: 해당사항 없음.

- 중요한 소송사건

: 해당사항 없음.

- 견질 또는 담보용 어음·수표 현황

공시서류 작성기준일 현재 당해 회사 또는 타인을 위하여 제공된 견질 또는 담보용 어음·수표는 없습니다.

- 채무보증 현황

: 해당사항 없음.

→ 우발채무 등에 관한 사항은 'III. 재무에 관한 사항'의 '3. 연결재무제표 주석'을 참조하시기 바랍니다.

(4) 기타 재무제표 이용에 유의하여야 할 사항

[감사보고서상 강조사항과 핵심감사사항]

구분	강조사항 등	핵심감사사항
제52기 3분기	해당사항 없음	해당사항 없음

제51기	해당사항 없음	(연결재무제표) 1. 재화의 판매 관련 수익(수출매출)의 기간 귀속 (별도재무제표) 1. 재화의 판매 관련 수익(수출매출)의 기간 귀속
제50기	해당사항 없음	(연결재무제표) 1. 재화의 판매 관련 수익인식의 기간 귀속 (별도재무제표) 1. 재화의 판매 관련 수익인식의 기간 귀속

### 나. 대손충당금 설정현황

#### (1) 계정과목별 대손충당금 설정내역

당사의 대손충당금은 매출채권, 장/단기미수금, 장/단기대여금을 대상으로 설정하고있으며 2024년 3분기말 기준 대손충당금은 434백만원 입니다.

최근 3사업연도 대손충당금 설정내역은 다음과 같습니다.

(단위 : 백만원)

구 분	계정과목	채권 금액	대손충당금	대손충당금 설정률
제52기 3분기 (2024년 9월말)	매출채권	1,394,979	-	0.0%
	장/단기미수금	80,427	434	0.5%
	장/단기대여금	4,381	-	0.0%
	계	1,479,787	434	0.0%
제51기 (2023년 12월말)	매출채권	1,126,444	-	0.0%
	장/단기미수금	108,998	433	0.4%
	장/단기대여금	4,281	-	0.0%
	계	1,239,723	433	0.0%
제50기 (2022년 12월말)	매출채권	990,685	-	0.0%
	장/단기미수금	65,475	467	0.7%
	장/단기대여금	3,527	-	0.0%
	계	1,059,687	467	0.0%

※ 연결재무제표 기준으로 작성되었습니다.

#### (2) 대손충당금 변동현황

(단위 : 백만원)

구 분	제52기 3분기 ( '24.01.01~'24.09.30)	제51기 ( '23.01.01~'23.12.31)	제50기 ( '22.01.01~'22.12.31)
1. 기초 대손충당금 잔액합계	433	467	730
2. 순대손처리액(① - ②±③)	1	(3)	(1,001)
① 대손처리액(상각채권액)	-	-	-

② 상각채권회수액	-	-	-
③ 기타증감액	1	(3)	(1,001)
3. 대손상각비 계상(환입)액	-	(31)	738
4. 기말 대손충당금 잔액합계	434	433	467

※ 연결재무제표 기준으로 작성되었습니다.

### (3) 매출채권 관련 대손충당금 설정방침

#### 1) 대손충당금 설정방침

당사는 매출채권등에 대하여 결산일에 전체기간 기대신용 손실에 해당하는 금액으로 손실충당금을 인식하고있으며, 특정 채무자에 대해서는 미래전망정보와 경제적 환경을 반영하여 조정된 과거 신용손실 경험에 근거하여 충당금을 설정합니다.

#### 2) 대손경험률 산정근거

과거 3개년 평균채권잔액에 대한 실제 대손 발생액을 근거로 대손경험률을 산정하여 설정합니다.

#### 3) 대손처리기준 : 매출채권 등에 대해 아래와 같은 사유발생시 실대손처리를 하고 있습니다.

- 파산, 부도, 강제집행, 사업의 폐지, 채무자의 사망, 실종 등으로 인해 채권의 회수불능이 객관적으로 입증된 경우
- 소송에 패소하였거나 법적 청구권이 소멸한 경우
- 외부 채권회수 전문기관이 회수가 불가능하다고 통지한 경우
- 담보설정 부실채권, 보험Cover 채권은 담보물을 처분하거나 보험사로부터 보험금을 수령한 경우
- 회수에 따른 비용이 채권금액을 초과하는 경우

### (4) 경과기간별 매출채권 및 미수금 잔액 현황

(단위 : 백만원, %)

구 분	6월 이하	6월 초과 1년 이하	1년 초과 3년 이하	3년 초과	계
금 액	1,462,988	6,828	5,564	26	1,475,406
구성비율	99.1%	0.5%	0.4%	0.0%	100.0%

※ 2024년 09월 30일 기준입니다.

※ 매출채권 잔액은 연결재무제표 기준 대손충당금 차감전의 채권금액입니다.

※ 경과기간의 기산일은 매출채권이 발생한 날의 익일 입니다.

## 다. 재고자산 현황 등

### (1) 재고자산의 사업부문별 보유현황

당사의 재고자산은 제품/상품, 재공품, 원재료, 기타로 구성되어있으며 2024년 3분기말 현재

채고자산 총액은 2,046,564백만원으로 2023년말 대비 72,974백만원이 감소 하였습니다.  
최근 3사업연도 채고자산의 보유현황은 다음과 같습니다.

(단위 : 백만원)

사업부문	계정과목	제52기 3분기 2024년 9월말	제51기 2023년 12월말	제50기 2022년 12월말	비고
컴포넌트	제품/상품	258,490	287,191	326,011	-
	재공품	564,920	567,096	564,123	-
	원재료	174,979	162,884	135,132	-
	기 타	102,916	93,464	51,800	-
	소 계	1,101,305	1,110,635	1,077,066	-
광학통신솔루션	제품/상품	210,793	248,412	258,233	-
	재공품	70,526	83,062	54,107	-
	원재료	219,400	270,591	172,572	-
	기 타	14,076	20,731	15,360	-
	소 계	514,795	622,796	500,272	-
패키지솔루션	제품/상품	75,016	62,969	100,871	-
	재공품	308,428	269,202	167,687	-
	원재료	21,825	20,954	19,923	-
	기 타	25,195	32,982	35,761	-
	소 계	430,464	386,107	324,242	-
합 계	제품/상품	544,299	598,572	685,115	-
	재공품	943,874	919,360	785,917	-
	원재료	416,204	454,429	327,627	-
	기 타	142,187	147,177	102,921	-
	합 계	2,046,564	2,119,538	1,901,580	-
총자산대비 채고자산 구성비율(%) [채고자산÷기말자산총계×100]		16.2%	18.2%	17.3%	-
채고자산회전율(회수) [연환산 매출원가÷{(기초채고 + 기말채고)÷2}]		4.0회	3.6회	3.9회	-

※ 연결 기준입니다.

※ 채고자산금액은 연결재무제표기준 평가충당금을 차감한 순액으로 표시했습니다.

※ 담보제공자산 내역 : 해당사항 없음.

## (2) 채고자산의 실사내역 등

### 1) 실사내역

- 채고자산 실사는 연2회 정기적으로 실시중으로 당분기는 2024년 6월 28일 실시 하였으며 , 채고조사 시점과 기말시점의 채고자산 변동내역은 해당기간 전체 채고의 입출고 내역의 확인을 통해 재무상태표일 기준 채고자산의 실재성을 확인함.

### 2) 채고실사시 독립적인 전문가 또는 전문기관, 감사인 등의 참여 및 입회여부

- 년말 1회 외부감사인은 당사의 채고실사에 입회·확인하고 일부 항목에 대해

표본 추출하여 실재성 및 완전성을 확인함.

### (3) 장기체화재고 등 내역

재고자산의 시가가 취득원가보다 하락한 경우에는 저가법 등을 사용하여 재고자산의 재무상태표 가액을 결정하고 있으며, 2024년 3분기말 현재 재고자산에 대한 평가내역은 다음과 같습니다.

(단위 : 백만원)

계정과목	취득원가	보유금액	평가충당금	기말 잔액
제품/상품	596,893	596,893	△52,594	544,299
재공품	970,544	970,544	△26,670	943,874
원재료	425,973	425,973	△9,769	416,204
기 타	142,187	142,187	-	142,187
합 계	2,135,597	2,135,597	△89,033	2,046,564

※연결기준입니다.

[△는 음(-)의 수치임]

### 라. 수주계약 현황

당사는 일부 제품군에서 거래처의 생산계획에 따라 납품하고 있으나, 공급물량이 확정되어 있지 않고 대내외적 경제환경 변화와 그에 따른 수요를 정확히 예측할 수 없습니다. 또한 당사는 원가기준 투입법을 적용하여 진행기준수익을 인식하는 수주계약은 없습니다.

### 마. 공정가치평가 내역

#### (1) 금융상품 공정가치

2024년 3분기말 현재 금융상품의 범주별 장부금액과 공정가치는 다음과 같습니다.

(단위: 천원)

구 분	당분기말		전기말	
	장부금액	공정가치	장부금액	공정가치
금융자산:				
상각후원가 측정 금융자산				
- 현금및현금성자산	2,463,693,836	(*)	1,669,189,597	(*)
- 매출채권및기타채권	1,333,920,203	(*)	1,125,639,434	(*)
- 장단기대여금	4,599,252	(*)	4,281,454	(*)
- 기타금융자산	40,503,451	(*)	40,282,621	(*)
기타포괄손익-공정가치측정금융자산				
- 매출채권및기타채권(*2)	106,859,087	(*)	90,797,340	(*)
- 상장주식	187,222,790	187,222,790	145,936,961	145,936,961
- 비상장주식	41,766,774	41,766,774	41,766,974	41,766,974

당기손익-공정가치측정금융자산				
- 단기금융상품	-	-	39,000,000	39,000,000
- 비상장주식	23,056,859	23,056,859	23,079,814	23,079,814
- 장기금융상품	39,000,000	39,000,000	-	-
계	4,240,622,252		3,179,974,195	
금융부채:				
상각후원가 측정 금융부채				
- 매입채무및기타채무	728,787,885	(*)	1,085,552,297	(*)
- 기타부채	3,820,712	(*)	4,428,312	(*)
- 단기차입금	609,353,998	(*)	342,277,963	(*)
- 유동성장기차입금	192,604,827	(*)	237,120,413	(*)
- 장기차입금	65,980,000	(*)	216,522,310	(*)
기타금융부채				
- 단기차입금	1,092,469,797	(*)	725,592,791	(*)
- 리스부채	73,857,414	(*)	74,999,622	(*)
계	2,766,874,633		2,686,493,708	

(\*)1 장부금액이 공정가치의 합리적인 근사치이므로 공정가치 공시에서 제외하였습니다.

(\*)2 회사는 특정 거래처에 대한 일부 매출채권을 양도하고 위험과 보상의 대부분을 이전하여, 매출채권을 양도일에 재무제표에서 제거하고 매출채권처분손익을 인식하고 있습니다.

## (2) 공정가치 측정

연결재무제표에서 공정가치로 측정되거나 공시되는 모든 자산과 부채는 공정가치 측정에 유의적인 투입변수에 근거하여 다음과 같은 공정가치 서열체계로 구분됩니다.

- 수준 1 - 동일한 자산이나 부채에 대한 접근가능한 활성시장의 (조정되지 않은) 공시가격
- 수준 2 - 공정가치측정에 유의적인 가장 낮은 수준의 투입변수가 직접적으로 또는 간접적으로 관측가능한 투입변수를 이용한 공정가치
- 수준 3 - 공정가치측정에 유의적인 가장 낮은 수준의 투입변수가 관측가능하지 않은 투입변수를 이용한 공정가치

한편, 당기 중 공정가치 서열체계 수준 1, 수준 2 및 수준 3 사이의 유의적인 이동은 없습니다.

## (3) 자산 및 부채의 공정가치 측정 서열체계

보고기간말 현재 자산 및 부채의 공정가치 측정 서열체계는 다음과 같습니다.

(단위: 천원)

구 분	수준 1	수준 2	수준 3	계
당분기말				
기타포괄손익-공정가치측정금융자산				
- 매출채권및기타채권	-	106,859,087	-	106,859,087



- 상장주식	187,222,790	-	-	187,222,790
- 비상장주식	-	-	41,766,774	41,766,774
당기손익-공정가치측정금융자산				
- 비상장주식	-	-	23,056,859	23,056,859
- 장기금융상품	-	-	39,000,000	39,000,000
전기말				
기타포괄손익-공정가치측정금융자산				
- 매출채권및기타채권	-	90,797,340	-	90,797,340
- 상장주식	145,936,961	-	-	145,936,961
- 비상장주식	-	-	41,766,974	41,766,974
당기손익인식-공정가치측정금융자산				
- 단기금융상품	-	-	39,000,000	39,000,000
- 비상장주식	-	-	23,079,814	23,079,814

#### (4) 가치평가기법 및 투입변수

수준 3으로 분류된 주요 금융상품에 대하여 사용된 가치평가기법과 투입변수는 다음과 같습니다.

(단위: 천원)

구 분	공정가치	평가기법	수준 3 투입변수	투입변수 범위(가중평균치)
기타포괄손익-공정가치 측정 금융자산				
삼성벤처투자(주)	33,603,900	현금흐름할인법	영구성장률	-1.00%~1.00%(0%)
			가중평균자본비용	16.11%~18.11%(17.11%)
IMA	8,122,874	현금흐름할인법	영구성장률	0.00%~1.00%(0.50%)
			가중평균자본비용	11.38%~13.38%(12.38%)

#### (5) 금융상품의 범주별 손익

당분기와 전분기 중 금융상품의 범주별 손익은 다음과 같습니다.

<당분기>

(단위: 천원)

구 분	상각후원가 측정 금융자산	기타포괄손익- 공정가치 측정 금융자산	당기손익- 공정가치 측정 금융자산	상각후원가 측정 금융부채	기타금융부채	계
이자수익	52,813,836	-	-	-	-	52,813,836
배당금수익	-	278,814	-	-	-	278,814
외환차익	49,151,282	-	-	99,081,190	-	148,232,472
외화환산이익	18,273,429	-	-	21,513,183	18,031,595	57,818,207
외환차손	(41,665,643)	-	-	(106,440,821)	-	(148,106,464)
외화환산손실	(42,455,790)	-	-	(3,528,113)	(844,198)	(46,828,101)
이자비용	-	-	-	(31,925,954)	(28,429,068)	(60,355,022)

매출채권처분손실	-	(10,125,533)	-	-	-	(10,125,533)
기타포괄손익-공정가치측정 금융자산 처분손실	-	(200)	-	-	-	(200)
기타포괄손익-공정가치측정 금융자산 평가손익 (기타포괄손익)	-	30,964,372	-	-	-	30,964,372
당기손익-공정가치측정 금융자산 처분손실	-	-	(4,655)	-	-	(4,655)

## <전분기>

(단위: 천원)

구 분	상각후원가 측정 금융자산	기타포괄손익- 공정가치 측정 금융자산	당기손익- 공정가치 측정 금융자산	상각후원가 측정 금융부채	기타금융부채	계
이자수익	36,827,604	-	-	-	-	36,827,604
배당금수익	-	278,693	-	-	-	278,693
외환차익	102,064,949	-	-	136,944,839	-	239,009,788
외화환산이익	56,550,032	-	-	4,972,662	914,870	62,437,564
외환차손	(118,123,140)	-	-	(126,327,336)	-	(244,450,476)
외화환산손실	12,402,848	-	-	(11,187,489)	(11,776,020)	(10,560,661)
이자비용	-	-	-	(29,716,260)	(36,395,935)	(66,112,195)
매출채권처분손실	-	(13,695,969)	-	-	-	(13,695,969)
기타의대손상각비	(339,672)	-	-	-	-	(339,672)
기타의대손충당금환입	338,365	-	-	-	-	338,365
기타포괄손익-공정가치측정 금융자산 처분손실	-	(7,058)	-	-	-	(7,058)
기타포괄손익-공정가치측정 금융자산평가손익 (기타포괄손익)	-	(22,345,199)	-	-	-	(22,345,199)
기타포괄손익-공정가치측정 금융자산처분손익 (기타포괄손익)	-	71,922,189	-	-	-	71,922,189
당기손익-공정가치측정 금융상품평가손익	-	-	4,847,508	-	-	4,847,508
당기손익-공정가치측정 금융상품처분손익	-	-	520,809	-	-	520,809

## (6) 유형자산 재평가

당사는 공시대상기간 중 유형자산에 대한 재평가를 시행하지 않았습니다.

## IV. 이사의 경영진단 및 분석의견

기업공시서식 작성기준에 따라 분기보고서에는 이사의 경영진단 및 분석의견을 기재하지 않았습니니다.(사업보고서에 기재 예정)

## V. 회계감사인의 감사의견 등

### 1. 외부감사에 관한 사항

#### 가. 회계감사인의 명칭 및 감사의견

안진회계법인은 당사의 제52기 3분기 검토를 수행하였고, 검토 결과 재무제표에 한국채택국제회계기준 제1034호 '중간재무보고'에 따라 중요성의 관점에서 공정하게 표시하지 않은 사항이 발견되지 않았습니다.

삼일회계법인이 당사의 제50기, 안진회계법인이 제51기 감사를 수행하였고 감사의견은 모두 적정입니다. 당사의 감사 대상 종속기업은 공시대상기간 중 모두 적정의견을 받았습니다.

제52기 3분기 검토의견에 대한 세부사항은 첨부된 분기연결검토보고서 및 검토보고서를 참조하시기 바랍니다.

#### (1) 회계감사인의 명칭 및 감사의견

사업연도	감사인	감사의견	강조사항 등	핵심감사사항
제52기 3분기 ( '24.01.01~'24.09.30)	안진회계법인	해당사항 없음	해당사항 없음	해당사항 없음
제51기 ( '23.01.01~'23.12.31)	안진회계법인	적정	해당사항 없음	(연결재무제표) 1. 재화의 판매 관련 수익(수출매출)의 기간 귀속 (별도재무제표) 1. 재화의 판매 관련 수익(수출매출)의 기간 귀속
제50기 ( '22.01.01~'22.12.31)	삼일회계법인	적정	해당사항 없음	(연결재무제표) 1. 재화의 판매 관련 수익인식의 기간 귀속 (별도재무제표) 1. 재화의 판매 관련 수익인식의 기간 귀속

※ 감사의견은 별도·연결 재무제표에 대한 감사의견입니다.

#### 나. 감사용역 체결현황

(단위 : 백만원, 시간)

사업연도	감사인	내 용	감사계약내역		실제수행내역	
			보수	시간	보수	시간
제52기 3분기 ( '24.01.01~'24.09.30)	안진회계법인	분/반기 재무제표 검토(연결, 별도) 내부회계관리제도 감사(연결, 별도) 재무제표 감사(연결, 별도)	1,430	14,500	890	9,017
제51기 ( '23.01.01~'23.12.31)	안진회계법인	분/반기 재무제표 검토(연결, 별도) 내부회계관리제도 감사(연결, 별도) 재무제표 감사(연결, 별도)	1,370	14,500	1,370	14,431

제50기 ( '22.01.01~'22.12.31 )	삼일회계법인	분/반기 재무제표 검토(연결, 별도) 내부회계관리제도 감사 재무제표 감사(연결, 별도)	1,570	14,700	1,570	13,872
---------------------------------	--------	--	-------	--------	-------	--------

**다. 제52기 3분기 검토일정**

구 분		일 정
제52기 3분기	사전검토	2024.09.09~2024.09.13
	본검토	2024.10.10~2024.10.18

※ 별도·연결 재무제표 검토에 대한 일정입니다.

**라. 비감사용역 계약체결 현황**

사업연도	계약체결일	용역내용	용역수행기간	용역보수	비고
제52기 3분기 ( '24.01.01~'24.09.30 )	'24.01.02	세무자문용역	'24.01.01 ~ '24.03.31	20	안전회계법인
	'24.08.22	세무자문용역	'24.08.22 ~ '24.09.24	60	
제51기 ( '23.01.01~'23.12.31 )	'22.05.19	세무자문용역	'23.01.01 ~ '23.05.24	153	안전회계법인
	'23.08.11	세무자문용역	'23.08.11 ~ '23.12.31	80	
제50기 ( '22.01.01~'22.12.31 )	'22.02.28	관세 등 세무 자문업무	'22.02.28 ~ '22.12.31	310	삼일회계법인
	'22.04.01	BEPS 문서화	'22.04.01 ~ '22.12.31	40	
	'22.04.01	세무조정	'22.04.01 ~ '23.03.31	22	
	'22.07.28	세무자문용역	'22.07.28 ~ '22.11.30	720	

**마. 내부감사기구가 회계감사인과 논의한 결과**

구분	일자	참석자	방식	주요 논의 내용
1	2024.02.20	감사위원회 : 위원 3명 감사인 : 업무수행이사 외 1명	대면회의	- 기말감사 및 핵심감사사항에 대한 감사 수행 결과 - 기타 감사종결단계 필수 커뮤니케이션 사항
2	2024.04.29	감사위원회 : 위원 3명 감사인 : 업무수행이사 외 1명	대면회의	- 연간 지배기구와의 커뮤니케이션 계획 - 연간 회계감사 일정 계획 - 분기 검토 경과보고
3	2024.07.30	감사위원회 : 위원 3명 감사인 : 업무수행이사 외 2명	대면회의	- 연간 감사계획 및 진행 상황 - 핵심감사사항 선정계획 - 반기 검토 경과보고
4	2024.10.28	감사위원회 : 위원 3명 감사인 : 업무수행이사 외 2명	화상회의	- 핵심감사사항 선정계획 - 분기 검토 경과보고 - 기타 감사수행단계 필수 커뮤니케이션 사항

**바. 조정협의회의내용 및 재무제표 불일치정보**

해당사항 없음

## 사. 회계감사인의 변경

당사는 제51기(2023년)에 회계감사인을 삼일회계법인에서 안진회계법인으로 변경하였습니다. 이는 기존 감사인과 계약 기간 만료 후, 「주식회사 등의 외부감사에 관한 법률」 제10조 제1항 및 제4항에 따른 감사인의 선임에 의한 것입니다.

당사의 종속기업은 제52기 3분기말 현재 15개이며, 제51기(2023년)에 Tianjin Samsung Electro-Mechanics Co., Ltd. 등 4개 종속기업은 PwC에서 Deloitte로 회계감사인을 변경하였습니다.

[종속기업의 회계감사인 변경 현황]

종속법인명	변경전 회계감사인	변경후 회계감사인
Tianjin Samsung Electro-Mechanics Co., Ltd.	PwC	Deloitte
Samsung High-Tech Electro-Mechanics(Tianjin) Co., Ltd.	PwC	Deloitte
Samsung Electro-Mechanics Vietnam Co., Ltd.	PwC	Deloitte
Samsung Electro-Mechanics (Shenzhen) Co., Ltd.	PwC	Deloitte

## 2. 내부통제에 관한 사항

기업공시서식 작성기준에 따라 분기보고서에는 내부통제에 관한 사항을 기재하지 않았습니 다.(사업보고서에 기재 예정)

## VI. 이사회 등 회사의 기관에 관한 사항

### 1. 이사회에 관한 사항

기업공시서식 작성기준에 따라 분기보고서에는 이사회에 관한 사항을 기재하지 않았습니다.  
(사업보고서에 기재 예정)

### 2. 감사제도에 관한 사항

기업공시서식 작성기준에 따라 분기보고서에는 감사제도에 관한 사항을 기재하지 않았습니다.  
(사업보고서에 기재 예정)

### 3. 주주총회 등에 관한 사항

기업공시서식 작성기준에 따라 분기보고서에는 주주총회 등에 관한 사항을 기재하지 않았습니다.  
(사업보고서에 기재 예정)

## VII. 주주에 관한 사항

### 1. 최대주주 및 특수관계인의 주식소유 현황

(기준일 : 2024년 09월 30일 )

(단위 : 주, %)

성 명	관 계	주식의 종류	소유주식수 및 지분율				비고
			기 초		기 말		
			주식수	지분율	주식수	지분율	
삼성전자	최대주주 본인	보통주	17,693,084	23.69	17,693,084	23.69	-
장덕현	계열회사 임원	보통주	4,000	0.01	4,000	0.01	-
김두영	계열회사 임원	보통주	1,000	0.00	0	0.00	임원퇴임
김성진	계열회사 임원	보통주	1,000	0.00	1,000	0.00	-
최재열	계열회사 임원	보통주	0	0.00	199	0.00	임원선임 장내매수
여윤경	계열회사 임원	보통주	50	0.00	50	0.00	-
삼성생명보험(특별계정)	계열회사	보통주	132,939	0.18	90,092	0.12	장내매매
삼성생명보험(특별계정)	계열회사	우선주	2,058	0.07	0	0.00	장내매매
계		보통주	17,832,073	23.87	17,788,425	23.82	-
		우선주	2,058	0.07	0	0.00	-

※ 최대주주와의 관계는 금융회사의 지배구조에 관한 법률 시행령 제3조 제1항에 기재되어 있는 관계를 참고하여 기재하였습니다.

※ 지분율은 보통주, 우선주 각각 별도로 산출하였습니다.

※ 기타 자세한 사항은 2024년 10월 7일자로 공시한 최대주주등 소유주식변동신고서를 참고하시기 바랍니다.

### 2. 최대주주 관련 사항

#### 가. 최대주주의 개요

(1) 최대주주(삼성전자(주))의 기본정보

1) 법적 · 상업적 명칭: 삼성전자(주) (Samsung Electronics Co., Ltd.)

2) 설립일자: 1969년 1월 13일

3) 본사의 주소, 전화번호 및 홈페이지

주소: 경기도 수원시 영통구 삼성로 129(매탄동)

전화번호: 031-200-1114

홈페이지: <https://www.samsung.com/sec>

4) 최대주주(삼성전자(주))의 대표이사 · 업무집행자 · 최대주주



명 칭	출자자수 (명)	대표이사 (대표조합원)		업무집행자 (업무집행조합원)		최대주주 (최대출자자)	
		성명	지분(%)	성명	지분(%)	성명	지분(%)
삼성전자(주)	4,769,166	한중희	0.00	-	-	삼성생명	8.51
		-	-	-	-	-	-

※ 2024년 9월 30일 보통주 기준입니다

※ 업무집행자는 대표이사와 동일하여 기재하지 않았습니다.

※ 최대주주는 삼성전자주식회사가 2024년 10월 7일자 공시한 최대주주등 소유  
주식변동신고서를 기준으로 작성하였습니다.

##### 5) 법인 또는 단체의 대표이사, 업무집행자, 최대주주의 변동내역

변동일	대표이사 (대표조합원)		업무집행자 (업무집행조합원)		최대주주 (최대출자자)	
	성명	지분(%)	성명	지분(%)	성명	지분(%)
2022.02.15	한중희	0.00	-	-	-	-
2022.03.15	한중희	0.00	-	-	-	-
2024.09.05	한중희	0.00	-	-	-	-

※ 지분율은 보통주 기준으로 기재하였습니다.

※ 2024년 5월 21일 경계현 사내이사가 대표이사직에서 사임하였습니다.

##### (2) 최대주주(법인 또는 단체)의 최근 결산기 재무현황

(단위 : 백만원)

구 분	
법인 또는 단체의 명칭	삼성전자(주)
자산총계	455,905,980
부채총계	92,228,115
자본총계	363,677,865
매출액	258,935,494
영업이익	6,566,976
당기순이익	15,487,100

※ 재무현황은 2023년 12월 31일, 한국채택국제회계기준(K-IFRS) 연결재무제표 기준입니다.

##### (3) 최대주주(삼성전자(주))의 사업현황 등

최대주주인 삼성전자주식회사는 본사를 거점으로 한국과 DX 부문 산하 해외 9개 지역총괄, DS 부문 산하 해외 5개 지역총괄의 생산·판매법인 및 SDC, Harman 산하 종속기업 등 232개의 종속기업으로 구성된 글로벌 전자 기업으로 1969년에 설립되

있으며, 현재 한국거래소 유가증권 시장에 상장되어 있습니다.

사업별로 보면, DX(Device eXperience) 부문은 TV를 비롯하여 모니터, 냉장고, 세탁기, 에어컨, HHP(스마트폰 등), 네트워크시스템, 컴퓨터 등을 생산·판매하며, DS(Device Solutions) 부문은 DRAM, NAND Flash 등의 제품을 생산·판매하고, SDC는 스마트폰용 OLED 패널 등을 생산·판매하고 있습니다.

또한, 2017년에 인수한 Harman은 커넥티드카 제품 및 솔루션 등을 디자인하고 개발하는 전장부품 사업과 소비자 오디오 제품 및 프로페셔널 오디오 솔루션을 제공하는 라이프스타일 오디오 사업을 영위하고 있습니다.

#### [부문별 주요 제품]

부문	주요 제품
DX 부문	TV, 모니터, 냉장고, 세탁기, 에어컨, 스마트폰, 네트워크시스템, 컴퓨터 등
DS 부문	DRAM, NAND Flash, 모바일AP 등
SDC	스마트폰용 OLED 패널 등
Harman	디지털 콕핏(Digital Cockpit), 카오디오, 포터블 스피커 등

※ 최대주주에 대한 자세한 사항은 전자공시시스템(<http://dart.fss.or.kr>)에 공시된 삼성전자(주)의 사업(분·반기)보고서를 참조하시기 바랍니다.

#### 나. 최대주주의 변동을 초래할 수 있는 특정 거래

해당사항 없습니다.

#### 다. 최대주주의 최대주주의 개요

(1) 최대주주의 최대주주(삼성생명보험(주))의 기본정보

1) 법적·상업적 명칭: 삼성생명보험(주) (Samsung Life Insurance Co., Ltd.)

2) 설립일자: 1957년 4월 24일

3) 본사의 주소, 전화번호 및 홈페이지

주소: 서울특별시 서초구 서초대로74길 11(서초동)

전화번호: 1588-3114

홈페이지: [www.samsunglife.com](http://www.samsunglife.com)

4) 최대주주의 최대주주(삼성생명보험(주))의 대표이사·업무집행자·최대주주

명 칭	출자자수 (명)	대표이사 (대표조합원)		업무집행자 (업무집행조합원)		최대주주 (최대출자자)	
		성명	지분(%)	성명	지분(%)	성명	지분(%)

삼성생명보험(주)	88,408	홍원학	0.00	-	-	삼성물산(주)	19.34
		-	-	-	-	-	-

※ 2023년 12월 31일 보통주 기준입니다

※ 업무집행자는 대표이사과 동일하여 기재하지 않았습니다.

##### 5) 법인 또는 단체의 대표이사, 업무집행자, 최대주주의 변동내역

변동일	대표이사 (대표조합원)		업무집행자 (업무집행조합원)		최대주주 (최대출자자)	
	성명	지분(%)	성명	지분(%)	성명	지분(%)
2024.03.21	홍원학	0.00	-	-	-	-

※ 지분율은 보통주 기준으로 기재하였습니다.

※ 2024년 3월 21일 전영목 대표이사가 사임하고, 홍원학 사내이사가 대표이사로 선임되었습니다.

##### (2) 최대주주의 최대주주(삼성생명보험(주))의 최근 결산기 재무현황

(단위 : 백만원)

구 분	
법인 또는 단체의 명칭	삼성생명보험(주)
자산총계	314,655,050
부채총계	270,317,609
자본총계	44,337,441
매출액	30,937,013
영업이익	2,398,377
당기순이익	2,033,709

※ 재무현황은 2023년 12월 31일, 한국채택국제회계기준(K-IFRS) 연결재무제표 기준입니다.

##### (3) 최대주주의 최대주주(삼성생명보험(주))의 사업현황 등

삼성생명보험(주)은 사망, 장애, 질병, 사고 및 기타 사건에 대하여 광범위한 보호를 제공하는 보장성 보험상품과 노후대비를 위한 연금/저축성보험상품 등 개인의 생애 단계에 발생하는 특정한 니즈에 부합하는 상품과 서비스를 제공하는 것을 주요 사업으로 하고 있습니다. 또한, 주요 종속기업인 삼성카드(주)는 여신전문금융업(신용카드업·시설대여업·할부금융업 등)을 영위하는 여신전문금융회사로, 여신전문금융업법 및 기타 관계법령에 근거하여 사업을 영위하고 있습니다.

※ 최대주주의 최대주주에 대한 자세한 사항은 전자공시시스템(<http://dart.fss.or.kr>)에 공시된 삼성생명보험(주)의 사업(분·반기)보고서를 참조하시기 바랍니다.

### 3. 최대주주 변동현황

당사는 공시대상기간 동안 최대주주의 변동 사항이 없습니다.

## VIII. 임원 및 직원 등에 관한 사항

### 1. 임원 및 직원 등의 현황

#### 가. 등기임원 현황

(기준일 : 2024년 09월 30일 )

(단위 : 주)

성명	성별	출생년월	직위	등기임원 여부	상근 여부	담당 업무	주요경력	소유주식수		최대주주와의 관계	재직기간	임기 만료일
								의결권 있는 주식	의결권 없는 주식			
장덕현	남	1964.02	사장	사내이사	상근	경영전반 총괄 경영위원회 위원장 ESG위원회 위원	삼성전자 S.LSI사업부 Sensor사업팀장 미국 University of Florida 전자공학 박사	4,000	-	계열회사 임원	31개월	2025.03.16
김성진	남	1965.03	부사장	사내이사	상근	경영지원업무 총괄 경영위원회 위원 ESG위원회 위원	삼성전자 무선사업부 지원팀장 고려대 경제학 학사	1,000	-	계열회사 임원	31개월	2025.03.16
최재열	남	1970.04	부사장	사내이사	상근	컴포넌트사업부 총괄 경영위원회 위원	삼성전기 MLCC개발팀장 연세대 세라믹공학 석사	199	-	계열회사 임원	7개월	2027.03.20
최종구	남	1957.09	이사	사외이사	비상근	이사회 의장 경영전반 업무 감사위원회 위원 내부거래위원회 위원 보상위원회 위원 사외이사후보 추천위원회 위원 ESG위원회 위원	법무법인 화우 특별고문 금융위원회 위원장 미국 위스콘신대학교 공공정책학 석사	-	-	계열회사 임원	19개월	2026.03.15
여윤경	여	1968.11	이사	사외이사	비상근	경영전반 업무 감사위원회 위원장 보상위원회 위원 사외이사후보 추천위원회 위 원 ESG위원회 위원	이화여대 경영대학 재무전공 교수 미국 오하이오주립대 개인재무학 박사	50	-	계열회사 임원	55개월	2026.03.15
이윤정	여	1968.08	이사	사외이사	비상근	경영전반 업무 내부거래위원회 위원 보상위원회 위원 사외이사후보 추천위원회 위 원 ESG위원회 위원장	김·장 법률사무소 변호사 영국 University of London SOAS 환경법학 석사	-	-	계열회사 임원	31개월	2025.03.16
정승일	남	1965.07	이사	사외이사	비상근	경영전반 업무 감사위원회 위원 내부거래위원회 위원장 보상위원회 위원 사외이사후보 추천위원회 위원 ESG위원회 위원	트러스트자산운용 고문 한국전력공사 사장 서울대 경영학 석사	-	-	계열회사 임원	7개월	2027.03.20

※ 소유주식수 및 재직기간은 2024년 09월 30일 기준이며, 이후 변동 현황은 전자공시시스템(<http://dart.fss.or.kr>)의 '임원·주요주주 특정증권 등 소유상황보고서'를 참조하시기 바

랍니다.  
 ※ 최대주주와의 관계는 금융회사의 지배구조에 관한 법률 시행령 제3조 제1항에 기재되어 있는 관계를 참고하여 기재하였습니다.  
 ※ 2024년 3월 20일 제51기 정기주주총회에서 김용균 사외이사, 김두영 사내이사가 임기만료로 퇴임하였으며, 정승일 사외이사, 최재열 사내이사가 신규선임 되었습니다.  
 ※ 2024년 4월 29일 개최된 내부거래위원회에서 정승일 사외이사가 위원장으로 선임되었습니다.

### 나. 타회사 임원 겸직 현황

겸직자		겸직회사			
성명	직위	회사명	회사직위	선임시기	지분보유
최종구	사외이사	CJ	사외이사	2023.03.29	-
정승일	사외이사	Saudi Electricity Company	Board Member	2024.01.21	-

※ 최종구 사외이사는 2023.03.29 CJ의 주주총회를 통해 사외이사로 신규선임 되었습니다.  
 (임기 : 2023.03.29~2026.3.28)  
 ※ 정승일 사외이사는 2024.01.21 Saudi Electricity Company의 Board Member로 신규선임 되었습니다. (임기 : 2024.01.21~2028.01.20)

### 다. 미등기임원

(기준일 : 2024년 09월 30일 )
 (단위 : 주)

성명	성별	출생년월	직위	등기임원 여부	상근 여부	담당 업무	주요경력	소유주식수		최대주주와의 관계	재직기간 (최초선임일)	임기 만료일
								의결권 있는 주식	의결권 없는 주식			
김영수	남	1968.07	부사장	미등기임원	상근	법무팀장	삼성전자 DS부문 법무팀장 서울대 법학	-	-	계열회사 임원	'21.12.10	-
김원택	남	1969.11	부사장	미등기임원	상근	전략마케팅팀장	영업팀장 외세다대 MBA 석사	-	-	계열회사 임원	'14.12.04	-
김웅수	남	1968.03	부사장	미등기임원	상근	패키지솔루션사업부장	기관제조팀장 부산대 MBA 석사	500	-	계열회사 임원	'15.12.04	-
김종한	남	1973.10	부사장	미등기임원	상근	품질보증실장	MLCC제조기술팀장 성균관대 신소재공학 석사	72	-	계열회사 임원	'18.12.06	-
박봉수	남	1969.04	부사장	미등기임원	상근	People팀장	컴포넌트부산지원팀장 한양대 교육학 석사	-	-	계열회사 임원	'14.12.04	-
박선철	남	1970.03	부사장	미등기임원	상근	컴포넌트제조팀장	필리핀생산법인장 서울대 화학 석사	889	-	계열회사 임원	'17.11.16	-
배광욱	남	1966.05	부사장	미등기임원	상근	마케팅팀장	상품기획팀장 KAIST MBA 석사	-	-	계열회사 임원	'13.12.05	-
안병기	남	1972.08	부사장	미등기임원	상근	IT광학팀장	광학개발팀장 연세대 신소재공학 박사	-	-	계열회사 임원	'20.01.21	-
유호선	남	1967.08	부사장	미등기임원	상근	설비개발연구소장	삼성전자 DS부문 설비기획팀장 서울대 제어계측공학 박사	-	-	계열회사 임원	'21.12.09	-
이시우	남	1969.08	부사장	미등기임원	상근	혁신센터장	National Energy Technology Lab. Team Leader KAIST 재료공학 박사	-	-	계열회사 임원	'20.12.01	-
이태곤	남	1970.10	부사장	미등기임원	상근	광학통신솔루션사업부장	기관사업부장 한양대 재료공학 석사	490	-	계열회사 임원	'11.12.13	-

임승용	남	1968.07	부사장	미등기임원	상근	글로벌안전/기술센터장 겸) CSO	베트남생산법인장 건축대 전기공학	1,568	-	계열회사 임원	'14.12.04	-
정해석	남	1974.02	부사장	미등기임원	상근	MLCC개발팀장	선행제품개발팀장 연세대 재료공학 박사	80	-	계열회사 임원	'18.12.06	-
조정규	남	1974.11	부사장	미등기임원	상근	베트남생산법인장 겸) 광학통신제조팀장	광학제조기술팀장 겸) 광학통신제조팀장 서울대 전기공학 석사	-	-	계열회사 임원	'17.11.16	-
주혁	남	1971.10	부사장	미등기임원	상근	중앙연구소장	삼성전자 DS부문 S.LSI 신사업TF장 UC, Berkeley 전기전자컴퓨터 박사	-	-	계열회사 임원	'23.12.04	-
한규환	남	1966.02	부사장	미등기임원	상근	영업팀장	삼성전자 DS부문 S.LSI마케팅팀장 State University Of New York, Stony Brook MBA 석사	-	-	계열회사 임원	'22.12.06	-
강민숙	여	1976.06	상무	미등기임원	상근	총화영업그룹장	대만사무소 소장 한양대 영어중문학	-	-	계열회사 임원	'22.12.06	-
강민호	남	1973.04	상무	미등기임원	상근	광학통신마케팅그룹장	솔루션마케팅그룹장 아주대 경영학 석사	-	-	계열회사 임원	'21.12.09	-
강성형	남	1975.09	상무	미등기임원	상근	MLCC제품개발1그룹장	MLCC개발6그룹장 아주대 전자공학 석사	-	-	계열회사 임원	'23.11.29	-
곽준호	남	1972.01	상무	미등기임원	상근	미주판매법인장	글로벌영업그룹장 서강대 영어영문학	50	-	계열회사 임원	'20.12.04	-
곽형찬	남	1977.01	상무	미등기임원	상근	전장광학팀장	IT광학개발그룹장 중앙대 전자전기공학 석사	-	-	계열회사 임원	'22.12.06	-
김동진	남	1971.08	상무	미등기임원	상근	렌즈팀장	렌즈제조기술그룹장 한양대 기계설계공학 박사	-	-	계열회사 임원	'20.12.04	-
김보준	남	1966.09	상무	미등기임원	상근	스마트IT팀장	정보전략그룹장 연세대 기계공학	2,720	-	계열회사 임원	'21.12.09	-
김영진	남	1973.12	상무	미등기임원	상근	구매팀장	구매전략그룹장 경북대 무기재료공학	-	-	계열회사 임원	'21.12.09	-
김위현	남	1974.12	상무	미등기임원	상근	MLCC제품개발4그룹장	고신회성MLCC개발그룹장 연세대 세라믹공학 석사	-	-	계열회사 임원	'22.12.06	-
김인수	남	1961.04	상무	미등기임원	상근	컴포넌트선행개발Lab 담당임원	신구조TF장 오사카시립대 응용과학 석사	-	-	계열회사 임원	'21.10.18	-
김정렬	남	1976.04	상무	미등기임원	상근	재료개발Lab장	재료개발그룹장 서울대 재료공학 박사	-	-	계열회사 임원	'21.12.09	-
김찬공	남	1972.12	상무	미등기임원	상근	컴포넌트원료그룹장	제조혁신그룹장 도쿠시마대 재료공학 박사	-	-	계열회사 임원	'21.12.09	-
김태영	여	1973.10	상무	미등기임원	상근	기획팀장	경영기획그룹장 전북대 산업공학	-	-	계열회사 임원	'20.12.04	-
김한	남	1970.05	상무	미등기임원	상근	A1 Project장	기반기술팀장 영남대 전자공학 박사	550	-	계열회사 임원	'17.11.16	-
김현우	남	1973.07	상무	미등기임원	상근	천진생산법인장	MLCC제조기술팀장 경북대 무기재료공학 석사	-	-	계열회사 임원	'20.12.04	-
김홍진	남	1969.10	상무	미등기임원	상근	패키지지원팀장	지원팀장 성균관대 회계학	100	-	계열회사 임원	'17.11.16	-
김희열	남	1970.03	상무	미등기임원	상근	전략영업그룹장	일본판매법인장 한국외국어대 일본어학	100	-	계열회사 임원	'18.12.06	-
남강호	남	1961.04	상무	미등기임원	상근	패키지선행개발Lab 담당임원	도금그룹 담당임원 훗카이도대 응용화학	-	-	계열회사 임원	'23.11.01	-
남효승	남	1970.02	상무	미등기임원	상근	감사팀장	기판제조기술팀장 서울대 금속공학 박사	-	-	계열회사 임원	'18.12.06	-
류경우	남	1975.04	상무	미등기임원	상근	MLCC IT YE 그룹장	천진생산법인장 연세대 세라믹공학	-	-	계열회사 임원	'21.12.09	-

민병승	남	1974.12	상무	미등기임원	상근	패키지부산제조기술팀장	패키지부산제조기술그룹장 부산대 금속공학 박사	-	-	계열회사 임원	'22.12.06	-
박건국	남	1973.11	상무	미등기임원	상근	중화판매법인 담당임원	컴포넌트마케팅그룹장 상해교통대 MBA 석사	-	-	계열회사 임원	'21.12.09	-
박규택	남	1974.02	상무	미등기임원	상근	컴포넌트지원팀장	경영지원그룹장 성균관대 MBA 석사	425	-	계열회사 임원	'23.11.29	-
박성민	남	1972.07	상무	미등기임원	상근	정보보호그룹장	삼성SDS 보안기획그룹장 인하대 기계공학	-	-	계열회사 임원	'21.12.09	-
박종문	남	1970.12	상무	미등기임원	상근	커뮤니케이션팀장	삼성바이오로직스 커뮤니케이션팀장 광운대 신문방송학	-	-	계열회사 임원	'21.12.09	-
박종덕	남	1983.07	상무	미등기임원	상근	A2 Project장	신사업TF 포항공대 화학공학 박사	-	-	계열회사 임원	'22.12.06	-
박희철	남	1967.06	상무	미등기임원	상근	중화판매법인장	중화영업그룹장 명지대 중어중문학 석사	-	-	계열회사 임원	'17.05.15	-
반영민	여	1978.03	상무	미등기임원	상근	CAE팀장	융합해석그룹장 Univ. of Florida 화학공학 박사	-	-	계열회사 임원	'23.11.29	-
서정욱	남	1972.10	상무	미등기임원	상근	전자소자사업팀장	전자소자팀장 연세대 화학 박사	-	-	계열회사 임원	'20.12.04	-
심규현	남	1974.12	상무	미등기임원	상근	패키지세종제조기술팀장	패키지세종제조기술그룹장 한양대 신소재공학 석사	121	-	계열회사 임원	'22.12.06	-
안정훈	남	1977.10	상무	미등기임원	상근	지원팀장	패키지지원팀장 Columbia Univ. MBA 석사	-	-	계열회사 임원	'21.12.09	-
오창열	남	1971.07	상무	미등기임원	상근	패키지세종사업장장 겸) 패키지세종제조팀장	베트남패키지운영팀장 한양대 신소재공학 석사	-	-	계열회사 임원	'20.01.21	-
우성필	남	1973.07	상무	미등기임원	상근	패키지People그룹장	인사지원그룹장 충남대 경영학	-	-	계열회사 임원	'22.12.06	-
이근목	남	1971.08	상무	미등기임원	상근	재경팀장	경리그룹장 성균관대 무역학	500	-	계열회사 임원	'20.01.21	-
이장원	남	1976.09	상무	미등기임원	상근	MLCC마케팅그룹장	MLCC상품기획그룹장 고려대 화학	-	-	계열회사 임원	'22.12.06	-
이철승	남	1973.05	상무	미등기임원	상근	MLCC제품개발3그룹장	MLCC Back End TF장 KAIST 재료공학 박사	-	-	계열회사 임원	'21.12.09	-
이홍은	남	1977.09	상무	미등기임원	상근	MLCC제품개발2그룹장	MLCC개발1팀장 서울대 재료공학 박사	-	-	계열회사 임원	'20.12.04	-
이항복	남	1969.03	상무	미등기임원	상근	IP법무그룹장	법무팀장 Syracuse Univ. 법학 박사	-	-	계열회사 임원	'20.01.21	-
조재춘	남	1974.02	상무	미등기임원	상근	가공설비팀장	설비전력그룹장 성균관대 화학공학 박사	-	-	계열회사 임원	'23.11.29	-
조항규	남	1969.05	상무	미등기임원	상근	물리판생산법인장	컴포넌트제조팀장 한양대 화학공학 박사	-	-	계열회사 임원	'17.05.15	-
최종민	남	1972.02	상무	미등기임원	상근	안전환경팀장	BGA제조그룹장 충북대 화학공학	-	-	계열회사 임원	'22.12.06	-
최창학	남	1974.07	상무	미등기임원	상근	MLCC제조기술팀장	MLCC제품개발1그룹장 고려대 신소재공학 박사	-	-	계열회사 임원	'20.01.21	-
하기웅	남	1966.12	상무	미등기임원	상근	재료계산그룹장	재료계산TF장 츠쿠바대 물질공학 박사	-	-	계열회사 임원	'21.10.18	-
허문석	남	1973.11	상무	미등기임원	상근	패키지부산제조팀장	패키지부산제조그룹장 부산대 MBA 석사	-	-	계열회사 임원	'23.11.29	-
허수명	남	1978.02	상무	미등기임원	상근	유럽판매법인장	글로벌영업그룹 유럽영업 담당 전남대 경영학	-	-	계열회사 임원	'23.11.29	-



홍정오	남	1969.02	상무	미등기임원	상근	상생협력팀장	천진생산업인장 서울대 무기재료공학 박사	-	-	계열회사 임원	'18.12.06	-
황치원	남	1973.01	상무	미등기임원	상근	패키지개발팀장	기판선행개발그룹장 오사카대 재료공학 박사	-	-	계열회사 임원	'21.12.09	-

※ 미등기임원 보유주식수는 2024년 09월 30일 기준이며, 이후 변동 현황은 전자공시시스템(<http://dart.fss.or.kr>)의 '임원·주요주주 특정증권 등 소유상황보고서'를 참조하시기 바랍니다.

※ 최대주주와의 관계는 금융회사의 지배구조에 관한 법률 시행령 제3조 제1항에 기재되어 있는 관계를 참고하여 기재하였습니다.

※ 미등기임원의 타회사 임직원 겸직 현황은 없습니다.

## 라. 미등기 임원의 변동

작성기준일 이후 보고서 제출일 현재까지 변동된 미등기임원은 없습니다.

## 2. 임원의 보수 등

기업공시서식 작성기준에 따라 분기보고서에는 임원의 보수 등을 기재하지 않았습니다.(사업보고서에 기재 예정)

## IX. 계열회사 등에 관한 사항

기업공시서식 작성기준에 따라 분기보고서에는 계열회사 등에 관한 사항을 기재하지 않았습  
니다.(사업보고서에 기재 예정)

## X. 대주주 등과의 거래내용

### 1. 대주주 등에 대한 신용공여 등

해당사항 없음

### 2. 대주주와의 자산양수도 등

(단위 : 백만원)

법인명	관계	거래종류	거래일자	거래대상물	거래목적	거래금액	처분손익
삼성이앤에이(주)	계열회사	자산매입	2024.01.01~2024.09.3 0	공장건설 등	공장건설 등	27,230	-
삼성에스디에스(주)	계열회사	자산매입	2024.01.01~2024.09.3 0	전산시스템 등	소프트웨어 개발 등	16,181	-
Tianjin Samsung Electro-Mechanics Co., Ltd	계열회사	자산매각/매입	2024.01.01~2024.09.3 0	기계장치 등	Capa증설/생산효율화 등	11,998	4,159
Samsung Electro-Mechanics Philippines., Corp.	계열회사	자산매각/매입	2024.01.01~2024.09.3 0	기계장치 등	Capa증설/생산효율화 등	5,161	685
Samsung Electro-Mechanics Vietnam Co., Ltd.	계열회사	자산매각/매입	2024.01.01~2024.09.3 0	기계장치 등	Capa증설/생산효율화 등	3,773	518
Samsung High-Tech Electro-Mechanics(Tianjin) Co., Ltd	계열회사	자산매각/매입	2024.01.01~2024.09.3 0	기계장치 등	Capa증설/생산효율화 등	762	29
(주)에스원	계열회사	자산매입	2024.01.01~2024.09.3 0	보안설비	보안시스템 구축	589	-

※ 거래금액은 시장 및 가치평가 등을 거쳐 산정되었습니다.

※ 상기 금액은 세금계산서 및 Invoice 발행 기준이며, 별도재무제표 기준으로 작성되었습니다.

### 3. 대주주와의 영업거래

(단위 : 백만원)

법인명	관계	거래종류	거래기간	거래내용	거래금액
Samsung Electro-Mechanics(Shenzhen) Co., Ltd.	계열회사	매출/매입 등	2024.01.01~2024.09.30	제품/상품 등	2,063,151
Tianjin Samsung Electro-Mechanics Co., Ltd.	계열회사	매출/매입 등	2024.01.01~2024.09.30	제품/상품 등	1,051,639
Samsung Electro-Mechanics Vietnam Co., Ltd.	계열회사	매출/매입 등	2024.01.01~2024.09.30	제품/상품 등	898,742
삼성전자(주)	최대주주	매출/매입 등	2024.01.01~2024.09.30	제품/상품 등	635,219
Samsung Electro-Mechanics Philippines., Corp.	계열회사	매출/매입 등	2024.01.01~2024.09.30	제품/상품 등	576,930

※ 최근 사업연도 매출액의 5/100 이상의 거래입니다.

※ 상기 금액은 세금계산서 및 Invoice 발행 기준이며, 별도 재무제표 기준으로 작성되었습니다.

## 4. 대주주 이외의 이해관계자와의 거래

기업공시서식 작성기준에 따라 분기보고서에는 대주주 이외의 이해관계자와의 거래를 기재하지 않았습니다.(사업보고서에 기재 예정)

## XI. 그 밖에 투자자 보호를 위하여 필요한 사항

### 1. 공시내용 진행 및 변경사항

해당사항 없습니다.

### 2. 우발부채 등에 관한 사항

#### 가. 중요한 소송사건

당사는 정상적인 영업과정에서 발생한 소송 등을 진행 중에 있으나, 당사의 경영진은 이러한 소송 등의 결과가 당사의 재무상태에 중요한 영향을 미치지 않을 것으로 판단하고 있습니다.

#### 나. 견질 또는 담보용 어음·수표 현황

공시서류 작성기준일 현재 당해 회사 또는 타인을 위하여 제공된 견질 또는 담보용 어음·수표는 없습니다.

#### 다. 채무보증 현황

해당사항 없음

### 3. 제재 등과 관련된 사항

기업공시서식 작성기준에 따라 분기보고서에는 제재 등과 관련된 사항을 기재하지 않았습다.(사업보고서에 기재 예정)

### 4. 작성기준일 이후 발생한 주요사항 등 기타사항

기업공시서식 작성기준에 따라 분기보고서에는 작성기준일 이후 발생한 주요사항 등 기타사항을 기재하지 않았습다.(사업보고서에 기재 예정)

## XII. 상세표

### 1. 연결대상 종속회사 현황(상세)

기업공시서식 작성기준에 따라 분기보고서에는 연결대상 종속회사 현황(상세)을 기재하지 않았습니 다.(사업보고서에 기재 예정)

### 2. 계열회사 현황(상세)

기업공시서식 작성기준에 따라 분기보고서에는 계열회사 등에 관한 사항(상세)을 기재하지 않았습니 다.(사업보고서에 기재 예정)

### 3. 타법인출자 현황(상세)

기업공시서식 작성기준에 따라 분기보고서에는 타법인출자 현황(상세)을 기재하지 않았습니 다.(사업보고서에 기재 예정)

## 【 전문가의 확인 】

1. 전문가의 확인

2. 전문가와의 이해관계