



거제 맛지도



거제
맛지도

거제시외식업지부



발행처 : 거제시외식업지부, 거제시 관광과
자료협조 : 거제도관광협의회
발행일 : 2023



거제시외식업지부

푸른 바다와 휴식이 있는 섬

거제도

거제의 숨·쉼

당신의 편안한
숨과 심을 드리는



거제의 역사



“ 거제의 역사

01 삼한시대

- 기원전
변한(弁韓) 12국 중 독로국(濶盧國)에 속함

02 가야시대

- 기원후
소가야에 속함

03 삼국시대

- 677년(문무왕 17년)
상군(裳郡)을 설치하고 3개의 속현[거로(巨老), 송변(松邊), 매진이(買珍伊)]를 설치
- 757년(경덕왕 16년)
거제군으로 개칭하고 3개의 속현[아주(鵝洲), 명진(溟珍), 남수(南垂)]를 설치

04 고려시대

- 983년(성종 2년)
기성(岐城)현으로 개칭하고 둔덕면 거림 지역에 치소(治所)를 설치하였으며 진주목에 편입
- 1018년(현종 9년)
고성 및 통영 지역과 통합하여 거제에 현령을 파견하였으나, 곧 다시 고성현과 분리
- 1271년(원종 12년)
왜구의 침범과 삼별초 항쟁의 영향으로 거제현의 백성들을 내륙 지역(거창현 등)으로 이주

05

조선시대

- 1414년(태종 14년)
거창 지역과 통합하여 제창(濟昌)현을 설치하였으나, 이듬해에 다시 분리
- 1422년(세종 4년)
대마도에서 왜구를 소탕한 후, 이주 시킨 백성들을 돌아오게 하고 수월 지역에 목책을 쌓아 임시 치소를 설치
- 1448년(세종 30년)
사등지역에 읍성(현재 사등성)을 축조하여 치소를 해당 지역으로 옮김
- 1453년(단종 원년)
입지조건 등의 문제로 고정부곡(古丁部曲, 현재 고현동)에 읍성(현재 고현성)을 다시 축조하여 치소를 해당 지역으로 옮김
- 1470년(성종 원년)
해상 경계 및 방어를 위해 7진(옥포, 지세포, 조라포, 오아포, 구영등, 장목포, 구울포) 설치
- 1592년(선조 25년)
임진왜란 당시 이순신 장군이 이끈 조선 수군이 옥포만에서 최초로 승리(옥포대첩)
- 1593년(선조 26년)
오아포(현재 가배량)에 설치한 경상우수영을 삼도수군통제영으로 개편하였고, 이후 통제영을 한산도로 옮겼다가, 두룡포로 옮김
- 1664년(현종 5년)
치소(관아)를 읍내면(현재 거제면)으로 옮김
- 1711년(숙종 37년)
거제현에서 거제도호부로 승격
- 1895년(고종 32년)
23부제 개편으로 동래부 소속 거제군 설치
- 1896년(건양 원년)
13도제 개편으로 경상도 소속 거제군 설치

06

대한제국
시기

- 1900년(광무 4년)
통영 지역에 진남군을 설치하면서 가좌(加佐, 현재 가조도)도와 한산도를 거제도에서 분리하여 편입

07

일제
강점기

- 1914년
용남군과 거제군을 통합 통영군 설치
※ 1909년 진남군이 용남군으로 명칭 변경
- 1929년
창호리가 속해있는 통영군 가조면을 폐지하고 그 지역을 사등면에 편입
- 1938년
이운면(二運面)을 장승포읍으로 승격

08

광복 이후

- 1951년 2월
한국전쟁 발발 후 유엔군 제1포로수용소를 고현, 수월 등 거제 일원에 설치
- 1953년 1월 1일
대통령령 제271호(1952.12.14.공포) 「거제군 설치에 관한 법률」에 따라 통영군과 분리하여 거제군을 설치하고 군청사는 장승포에 설치, 포로수용소 운용 중단(7월)
- 1956년 10월 30일
군청사를 장승포에서 고현으로 이전
- 1959년 2월 22일
동부면 저구출장소 설치
- 1963년 1월 1일
- 법률 제1175호(1962.11.21.공포)로 일운면 고현출장소를 신현면으로 승격(1읍 9면 1출장소)
- 1967년 8월 12일
거제군 조례 제127호(1967.08.12.공포)로 장목면 외포출장소 설치(1읍 9면 2출장소)

- 1971년 4월 8일
거제대교 개통(1965.05.30.기공)
- 1973년 10월 11일
옥포조선소(예전 대우조선해양, 현재 한화오션) 기공
- 1974년 12월 2일
죽도조선소(현재 삼성중공업) 기공
- 1975년 10월 1일
대통령령 제7818호(1975.09.23.공포)로 장목면 유호리의 저도, 망와도를 진해시 안곡동에 편입
- 1977년 7월 1일
거제군 조례 제412호(1977.06.15.공포)로 하청면 칠천출장소 설치(1읍 9면 3출장소)
- 1979년 5월 1일
대통령령 제9409호(1979.04.07.공포)로 신현면을 읍으로 승격(2읍 8면 3출장소)
- 1983년 2월 15일
대통령령 제11027호(1983.01.10.공포)로 동부면 저구출장소를 남부면으로 승격(2읍 9면 2출장소), 동부면 명진리를 거제면에 편입
- 1986년 12월 1일
거제군 조례 제948호(1986.11.13.공포)로 장승포읍 옥포출장소 설치(2읍 9면 3출장소)
- 1987년 1월 21일
거제군 조례 제959호(1987.10.12.공포)로 거제군 직할 장승포출장소 설치(1직할 출장소 2읍 9면 3출장소)
- 1987년 10월 20일
거제군 조례 제986호(1987.10.12.공포)로 사등면 가조출장소 설치(1직할 출장소 2읍 9면 4출장소)
- 1989년 1월 1일
법률 제4050호(1988.12.31.공포)로 장승포읍을 장승포시로 승격, 거제군과 분리 (거제군-1읍 9면 3출장소, 장승포시-6동)

- 1993년 12월 1일

대통령령 제14006호(1993.11.19.공포)로 진해시 안곡동의 저도, 망와도를 거제군 장목면 유호리에 편입

- 1995년 1월 1일

법률 제4774호(1994.08.03.공포)로 도농복합형태의 시 설치로 장승포시와 거제군을 통합, 거제시 설치 (1읍 9면 6동 3출장소)

- 1999년 4월 23일

신거제대교 개통

- 2008년 7월 1일

거제시 조례 제763호(2008.05.23.공포)로 신현읍을 폐지하고 장평동, 고현동, 상문동, 수양동으로 분동(9면 10동 3출장소)

- 2010년 12월 14일

거가대교 개통



01

거제 대구탕



제철시기 : 10~2월



대구는 거제가 전국 생산량의 대부분을 차지할 정도로 거제 바다가 키운 명품으로, 제철은 11월~2월이다. 흰 살 생선의 왕인 대구는 탕으로 주로 요리해 먹지만 갯은양념으로 버무린 찜도 미식가들 사이에서 인기가 매우 좋다. 대구탕은 물메기탕과 함께 거제의 겨울을 대표하는 음식으로 겨울 바다에서 불어오는 훈독한 추위를 날려버린다.

02

거제 멸치쌈밥



제철시기 : 연중



멸치 쌈밥은 멸치를 넣어 끓인 찌개를 밥과 각종 야채로 쌈 싸 먹는 요리이고, 멸치회무침은 생멸치를 막걸리나 술지게미를 푼 물에 담갔다가 살만 발라낸 멸치살과 숙갓, 미나리, 부추, 양파에 초고추장(고추장, 식초, 설탕, 다진 파·마늘, 통깨)을 넣어 무치기도 하며, 식성에 따라 유자청이나 산초가루를 첨가해 먹기도 한다. 멸치에는 칼슘이 많아 뼈를 튼튼하게 해 주고 골다공증을 예방하며, DHA, EPA가 함유되어 있어 두뇌활동 및 기억력 향상에 도움을 준다. 타우린이 다량 함유되어 있어 체내의 콜레스테롤 수치를 낮춰주어 동맥경화와 같은 성인병을 예방하는 것은 물론 노화 방지 효과가 있다.

03

거제 유자



제철시기 : 11~12월



거제 유자는 연평균 기온이 13℃ 이상의 온난한 기후에서 자라 색깔이 진하고, 과피가 두꺼우며, 과피에는 유포가 잘 발달해 향이 강하고 오래 지속되는 특징이 있다. 해풍의 짠맛에 길들어 그 향기가 매혹적이다.

04

거제 굴구이



제철시기 : 10~4월



미국 FDA에서도 인정하는 거제의 청정해역에서 생산되는 굴은 '바다의 우유'라고도 부르며, 굴에 포함된 아연 성분은 성호르몬을 활성화하는 강장 물질로 고대 로마황제들도 힘의 원천으로 굴을 즐겨 먹었다고 하여 스테미나 음식으로 각광을 받고 있다. 굴구이는 숯불이나 일반 석쇠에 굽는 형식이 아닌 커다란 양철 솥에 굴을 한가득 채우고 불에 익혀 먹는다. 장갑을 끼고 굴 까는 칼로 뜨거운 굴 껍데기를 제거한 후 초장이나 소스에 발라 먹으면 향긋한 맛과 씹히는 질감을 함께 느낄 수 있다. 제철은 10월에서 4월이다.

05

거제 돌미역



제철시기 : 봄



거제의 견내량(사등면) 및 여차(남부면) 등지에서 생산되는 거제 자연산 돌미역은 3~4월 봄철 전통 방식으로 채취, 바닷바람에 건조하는 방식으로 남해안 거제의 청정해역에서 자란 돌미역 천연 그대로를 상품화한 최고의 무공해 웰빙 식품이다. 이렇게 생산된 돌미역은 빠른 물살과 알맞은 영양을 공급받아 맛과 영양이 뛰어난 것은 물론 짭조름한 해풍과 봄 햇살이 그 맛을 더해 최고의 상품으로 꼽힌다.

06

거제 맹족죽순



제철시기 : 연중



죽순은 대나무류의 땅속줄기에서 돋아나는 어리고 연한 싹이다. 성장한 대나무에서 볼 수 있는 형질을 다 갖추고 있다. 전국 생산량의 다수를 차지하는 『거제 맹종 죽순』은 일반 대나무와는 달리 그 품종이 식용과 약용으로 재배되어 맛이 신선하고 뛰어나며 각종 육류와 함께 조리 시 더욱 맛이 좋다. 자일로 올리고당이 들어 있어서 궤변을 유도하고, 몸을 회복할 수 있는 성분이 가득하며, 단백질과 비타민B군의 함량이 풍부해 부족한 원기를 향상하는 데 도움을 준다.

07

거제 표고버섯



제철시기 : 1~3월 말



거제에서 생산되는 표고버섯은 옛날 임금님의 진상품으로 올라갈 만큼 맛과 향기가 일품이다. 신선하고 담백한 최고의 무공해 식품인 표고버섯은 고급 요리에 사용되며, 약리효과가 뛰어나 동맥경화증과 고혈압을 예방하고 항암 작용, 항바이러스 작용 등 성인병 예방에 좋은 건강증진 식품이다. 거제 표고버섯은 참나무 원목에서 재배하며 적기 수확과 선별, 규격 출하로 소비자들의 인기가 매우 높다.

08

거제 고로쇠



제철시기 : 1~3월 말



거제에서 생산되는 고로쇠약수는 차가운 바닷바람을 맞고 깨끗한 산간 계곡에서 자란 고로쇠나무에서 1월20일경부터 3월 말까지 채취되며, 다른 지역보다 1개월 앞서 생산된다.

특히 이노, 변비, 위장병, 류머티즘성 관절염, 수창, 부창, 습진, 신경통, 산후통에 효험이 있어 많은 사람이 민간요법으로 사용하고 있으며 근래에는 무공해 건강음료로 주목받고 있다.

09

거제 왕우럭조개



제철시기 : 1~6월



왕우럭조개는 진판새목 개랑조갯과의 연체동물로 살을 일부 껍데기 밖으로 내놓고 다니는 대형패류이다. 전복과 유사한 씹는 맛을 느낄 수 있고, 비린내가 거의 나지 않아 감칠맛이 좋아 인기가 좋다. 칼로리와 지방 함량이 낮아 다이어트의 효과적이며, 타우린이 풍부하여 콜레스테롤을 감소시키고 혈압 안정 당뇨병 예방에 뛰어난 효과가 있다.

10

거제 생선회



제철시기 : 연중



거제 하면 떠오르는 것이 아름다운 자연경관과 푸른 바다, 그리고 싱싱한 회 한 접시. 그만큼 거제의 푸른 청정해역에서 나는 생선의 싱싱함을 가장 맛볼 수 있는 게 생선회일 것이다.

지금은 어느 지역을 가든지 생선회를 맛볼 수 있지만, 거제의 푸른 바다에서 갓 잡은 싱싱한 생선을 두툼하게 썰어 먹는 맛은 회를 좋아하지 않는 사람이라도 이 감칠맛은 잊지 못할 것이다.

11

거제 멍게&성게비빔밥



제철시기 : 연중



_____ 멍게비빔밥과 성게비빔밥은 거제 특미라고 손색이 없다. 매년 4~6월경 거제에서 채취하는 살아있는 멍게 속의 펄을 제거하고 다진 후 약간의 양념과 간으로 버무려 저온에서 반 숙성시킨 다음 먹기 직전에 살짝 열려 참기름, 깨소금, 김 가루 등과 따끈따끈한 밥에 비벼 먹는 음식이다. 성게비빔밥은 청정해역인 거제 바다에서 해녀들이 직접 잡은 성게의 특유한 향과 감칠맛을 그대로 살려 만든다. 성게비빔밥에서 느낄 수 있는, 성게 특유의 고소하면서 씹살하며 향긋한 향은 식욕을 자극한다.

12

거제 도다리썩국



제철시기 : 3~5월



_____ 겨우내 얼었던 땅을 뚫고 봄에 올라오는 썩과 봄철 육질이 단단하고 부드러워진 도다리를 된장과 같이 넣고 끓여 만든 도다리썩국은 구수한 향과 담백하여 봄의 나른함을 쫓고, 푹 떨어진 식욕을 불러온다. 도다리가 봄에 맛있는 이유는 바로 생선의 담백한 맛을 결정하는 지방산 때문인데, 등 푸른 생선의 고소하고 연한 맛 또한 지방의 주요 구성분인 지방산에 달렸다. 도다리는 봄에 지방 함량이 가장 많으므로 맛이 실하다. 제철은 3월에서 5월이다.

“
13

거제 물메기탕



제철시기 : 11~3월



물메기는 우리나라와 동중국해에 분포하는 1년생 어류로, 수심 50~80m에서 주로 서식하다가 매년 11월경 산란을 위해 남해안 연안으로 이동한다. 물메기는 부화 후 만 1년이면 수컷의 경우 몸길이 40Cm, 암컷의 경우 32Cm로 매우 빠르게 성장한다. 연근해 어종이라 항상 신선하며, 생선 중 가장 비리지 않은 생선으로 살은 말려서 저장하였다가 국, 찜 등에 많이 이용하며, 아가미와 알은 젓갈로 이용하여 버릴 것이 없는 생선으로 유명하다. 제철은 11월에서 3월이다.

“
14

거제 볼락구이



제철시기 : 연중



잘 구워진 볼락의 쫄깃하고 짭짤한 껍질의 맛과 부드러우면서 고소한 하얀 속살은 어느 생선구이와도 비교할 수 없는 맛을 자랑한다. 특히 낚시를 즐기는 강태공들 사이에서는 숯불에 구운 볼락구이를 최고의 술안주로 즐겨 먹는다고 한다. 몸은 방추형이고 옆으로 납작하다. 볼락에는 단백질이 다량 함유되어 있다. 하지만 다른 어류와는 달리 지방질이 거의 없는 반면에 탄수화물이 다소 포함되어 있어 고단백 저칼로리 수산 식품으로 인기가 높다.

당신의 편안한
숨과 심을 드리는

거제 섬속의 쉼



대표섬 위치

- 01 외도
- 02 내도
- 03 저도
- 04 지심도
- 05 장사도
- 06 미수도
- 07 매물도

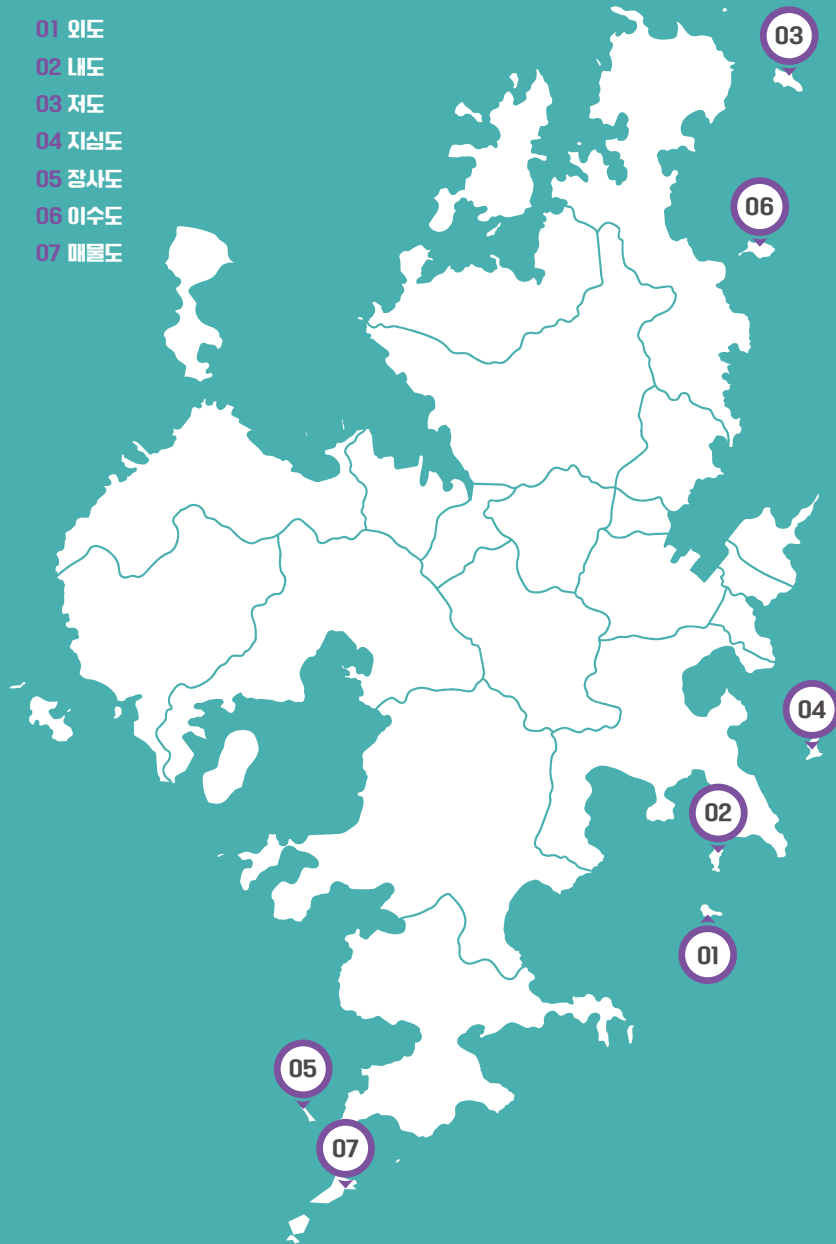

01

외도

거제시 일운면 와현리 산 109



1960년대 말 이 섬을 사들인 두 부부가 척박한 섬을 오랜 세월 가꾸면서 관광 명소로 부상하였고, 섬 전체가 이국적인 정원으로 꾸며진 해상공원이다. 전망대에 서면 푸른 바다 위 그림처럼 펼쳐진 해금강의 절경을 감상할 수 있고, 사계절 초록과 희귀식물, 다양한 꽃들을 볼 수 있다.

02

내도

거제시 일운면 와현리



섬 전체가 한려해상국립공원 자연보존지구로 지정 관리되고 있으며, 대한민국 10대 명품섬으로 꼽혔다. 자연이 품은 섬으로 불리고, 섬을 한 바퀴 도는 명품 길은 2.6km 한 시간 반 정도 걸린다.

03

저도

거제시 장목면 유호리



1954년 이승만 당시 대통령이 저도를 여름 휴양지로 선택하면서 역대 대통령들이 찾는 장소가 되면서 대통령 해상별장으로 지정되었고 일반인의 출입이 완전히 통제되었다. 2019년 9월17일 47년 만에 시범 개방이 이루어져 산책로, 전망대, 체력단련장, 해수욕장, 연리지 정원, 인공 해변 등이 개방되어 하루 2회 유람선 운행으로 저도를 탐방할 수 있다.

04

지심도

거제시 일운면 옥림리



원시 상태로 잘 유지 되어 온 동백나무가 압도적이다 보니 동백섬으로 불리기도 한다. 숲으로 들어가면 한낮에도 그늘진 동백숲 동굴로 이어지고 11월부터 4월까지 피고 지는 동백꽃으로 붉게 물드는 게 아름다운 섬이다. 도선은 장승포, 지세포에서 운행하고 있다.

05

장사도

통영시 한산면 장사도길 55



행정구역상 통영시에 자리 잡고 있지만 거제에서 유람선을 타고 가기에 더 가까운 섬 장사도이다. 별에서 온 그대 드라마 촬영지로 명성을 크게 얻었고, 동백나무 개체수가 많은 장사도 동백 터널은 관광객이 뽑는 아름다운 포토존이다. 배편은 가배, 근포, 대포선착장 이용.

06

이수도

거제시 장목면 시방리



장목면에 딸린 섬으로 시방선착장에서 도선으로 10분이면 닿는다. 1박 3식 만찬의 섬으로도 많이 찾는 곳이다. 대통령 별장 저도 인근에 있어 연계 관광이 가능하다.

07

매물도

통영시 한산면



통영과 거제에서 갈 수 있는데 저구항에서 출발하는 것이 가까워 약 30분 정도 소요되며 걸음걸음마다 펼쳐지는 조망이 매혹적이다. 해안 절경이 아름다워 즐겨 찾는 명소이다.

A large graphic for '거제의 해수욕장' (Gyeongsang-do Gyeonju Beach). The text is written vertically in a bold, white, sans-serif font. To the left of the text is a white line-art illustration of a lighthouse on a small island with waves. To the right of the text are three white wavy lines representing water. The entire graphic is set against a solid blue background.



구영 해수욕장

📍 거제시 장목면 거제북로



— 거제도 최북단에 있으며, 백사장의 길이는 320m, 폭은 30m, 평균 수심은 1m, 경사도는 2도로 완만한 해수욕장이다. 주위는 포플러 나무가 숲을 이루고 있으며 진해와 마주하고 있어 해군 전용 해수욕장으로 해군의 체력단련장으로 이용되고 있다. 특히, 구영 마을에는 조선 중기의 성터가 있다.

구조라 해수욕장

📍 거제시 일운면 구조라리 500-1

— 모래가 부드럽고 수심이 완만하며 수온도 해수욕하기에 가장 적당하며, 주위에는 조선 중기에 축성한 구조라 성지와 내도·외도 등 이름난 명승지가 있다. 내륙형 해안지대로 호수같이 조용한 분위기를 느낄 수 있으며, 해수욕장 서쪽 해안에는 효자의 전설이 얹힌 윤돌섬이 자리 잡고 있다.



농소 몽돌 해수욕장

📍 거제시 장목면 거제북로 2593



— 거제도에서 가장 긴 몽돌 해수욕장으로 많은 사람이 찾는 곳이다. 새알같이 둥글고 작은 몽돌이 펼쳐져 있어 몽돌 찜질 지압과 함께 해수욕하기에 좋고 주위에 낚시터로 유명한 백도 등 작은 섬들이 있다.

덕원 해수욕장

📍 거제시 동부면 가배리 556-4

— 조그마한 규모의 해수욕장으로써 가족 단위로 호젓한 시간을 보낼 수 있는 좋은 곳이며, 경상남도 기념물 제110호로 지정 보호된 가배랑 성을 둘러볼 수 있다.



덕포 해수욕장

📍 거제시 옥포2동



— 경상남도 지정 문화재인 이팝나무가 인근에 있으며, 인접한 팔랑포에는 옥포대첩기념공원이 있다. 그리고 해수욕장 내 송림이 우거져 있어 해수욕장의 운치를 더하여 준다.

망치몽돌 해수욕장

📍 거제시 일운면 망치리 120-2

— 망치 몽돌해수욕장은 모래가 아닌 까맣고 작은 자갈인 몽돌로 해변이 이루어져 있다. 바닷물이 깨끗하고 한적한 분위기를 느낄 수 있다.



명사 해수욕장

📍 거제시 남부면 저구리 명사해수욕장길 32



— 거제도에서 가장 긴 몽돌 해수욕장으로 많은 사람이 찾는 곳이다. 새알같이 둥글고 작은 몽돌이 펼쳐져 있어 몽돌 찜질 지압과 함께 해수욕하기에 좋고 주위에 낚시터로 유명한 백도 등 작은 섬들이 있다.

물안 해수욕장

📍 거제시 하청면 어은리 산16-3

— 하청면 칠천도에 있는 물안(염개)해수욕장은 모래가 곱고 물이 맑고 잔잔하다. 규모는 작지만, 해안선이 완만하며, 칠천연륙교가 개통된 이후 교통이 편리하여 가족 단위의 피서객이 많이 찾고 있다.



사곡 해수욕장

☞ 거제시 사등면 사곡리 757-1



백사장이 넓고 수심이 얕아 가족 단위 해수욕장으로 최적의 장소입니다. 해수욕장 바로 옆 사곡 요트 레저사업장이 있어 도시민에게 힐링과 짜릿함을 동시에 느낄 수 있는 최고의 해수욕장입니다.

여차 몽돌해변

☞ 거제시 남부면 다포리

몽돌밭 관광지로 알려지게 된 것은 1981년 새마을 사업으로 관광 지도로 공사가 시작되고부터이다. 경사진 산지에 위치한 이 마을은 곳곳이 기암절벽으로 거제도 최고의 경관을 자랑하고 있다. 더불어 여차 앞에는 대한해협에 불을 밝히는 등대처럼 떠 있는 대·소병대도가 바다에 변화와 생기를 불어 넣어 환상적인 풍광을 만든다.



옥계 해수욕장

☞ 거제시 하청면 연구리 산84-8



파도가 잔잔하고 아담하여 가족단위 해수욕하기에 좋으며 주변에 칠천량해전공원이 있고 캠핑장이 있어 4계절 해수욕장으로 각광받고 있습니다.

와현 모래숲 해수욕장

☞ 거제시 일운면 와현리 363-1

모래가 곱고 물이 맑으며 파도가 잔잔해 전국에서 많은 피서객이 찾는 곳이다. 2003년 태풍 '매미'에 의해 폐허가 되었으나 완벽한 복구로 현재의 해수욕장이 조성되었다. 백사장 길이가 510m로 아담한 와현 해수욕장은 고운 모래와 맑은 물에다 경사가 완만하고 물살이 안으로 들어와 안전해서 인기를 끌고 있다. 와현(臥峴)이라는 지명은 서불이 여행에 지친 몸을 쉬며 유숙한 곳이라 이름 붙여진 것으로 전해지고 있다.



학동 흑진주 몽돌해변

☞ 거제시 동부면 학동길 18-1



지형이 학이 비상하는 모습과 흡사하다 하여 그 이름이 유래되었다. 몽돌이라 불리는 조약돌이 펼쳐져 있는 해변의 풍경은 가히 독특하며 약 3km의 주위 해안을 따라 펼쳐진 천연 기념물 제233호인 동백림 야생 군락지에, 6월에 왔다 9월에 가는 크기 약 20cm 정도의 영롱함과 화사함을 자랑하는 팔색조가 유명하다. 흑진주 같은 검은 몽돌로 이루어진 해변으로 전국에서 가장 아름다운 해변으로 꼽히고 있다.

함목몽돌 해변

☞ 거제시 남부면 갈곶리 370

해금강 입구에 있는 조그마한 몽돌해수욕장으로 조약돌이 형형색색으로 빛나고 있어 이국적 정취를 만끽 할 수 있으며 주위에 이름난 해금강 등 관광명소가 산재하여 한 폭의 동양화를 연상케 하는 아름다운 해수욕장이다.



황포 해수욕장

☞ 거제시 장목면 구영리 1181-1



황포마을 입구 풍류골에 위치한 이 해수욕장으로 모래는 마사로 아늑한 곳이다. 바다라기 보다는 호수처럼 잔잔한 황포해수욕장 앞에는 마치 쥐같이 쫓긋 솟은 팽이섬이 바라다 보인다.

흥남 해수욕장

☞ 거제시 장목면 흥남길 46

경사가 완만하고 모래가 고운 것이 특징이다. 멀리 부산이 바라다 보이고 태평양에서 불어오는 바람이 잔파를 일으키는 낭만적인 해수욕장으로 샤워장과 화장실 등 편의시설이 잘 갖추어져 있고 민박도 가능하다. 흥남해수욕장은 윈드서핑하기 좋은 해수욕장이다.



당신의 편안한
숨과 심을 드리는

거제의 멋과 맛



동부권

- 01** 구조라해수욕장
02 덕포랜드씨라인
03 거제씨월드
04 거제해양레포츠센터
05 거제조선해양문화관
06 능포 양지암 조각공원
07 옥포대첩기념공원
08 공곶이
09 지세포성, 지세포라벤더공원

- 01 아주동 맛집**
거제해금강회센터
머커마크
아주 손 순대국밥
올늘이 능이버섯 백숙
원조옛날통닭
- 02 덕포동 맛집**
새우랑조개랑
- 03 일운면 맛집**
꽃숯갈비
마틴커피
유경식당
일레븐그릴
더전복
지세포고기맛집 참숯갈비
기용거제점
주식회사 초청명가
알든네
싱싱계장거제대명점
해금강회집
구조라명물회센터&커피
곰탕랜드
지세포아구찜
만리향
카페마루
회랑구이랑
형제장어
계룡산숯불갈비지세포점
탁!네
윤술한상차림
- 04 장승포동 맛집**
거제도해물뚝배기&충무김밥
경자네가마솥국밥
계룡산숯불갈비장승포점
봉계소리곰탕
삼삼해물장승포점
거제도싱싱계장
이가곰탕도가니탕
이화
장승포싱싱해물
지심도회집&수산
춘천명품닭갈비
하노초밥
향어맛집홍이네

01

구조라해수욕장



거제시 일운면 구조라리 500-1

055.639.4244

구조라해수욕장은 모래가 부드럽고 수심이 완만하며 수온도 해수욕하기에 가장 적당하며, 주위에는 조선 중기에 축성한 구조라성지와 내도·외도 등 이름난 명승지가 있다. 내륙형 해안지대로 호수같이 조용한 분위기를 느낄 수 있으며, 해수욕장 서쪽 해안에는 효자의 전설이 얹힌 윤돌섬이 자리잡고 있으며, 바다에서 나는 싱싱한 생선회와 멸치, 미역 등의 특산품과 50여 가구의 민박업소가 있다.

주변 음식점 : 03 일운면

덕포랜드씨라인



📍 거제시 덕포5길 67 덕포랜드영어조합법인

☎ 055.688.2351



덕포해수욕장의 맑고 푸른 바다 위를 한마리 새처럼 자유롭고 짜릿하게 활강하는 체험시설입니다. 덕포랜드 씨라인은 스릴만점의 익스트림 체험인 씨라인 쥘트랙과 투명카약을 이용할 수 있는 레포츠 패키지도 제공한다.

🍴 주변 음식점 : 02 덕포동

거제씨월드



📍 거제시 일운면 지세포해안로 15

☎ 055.682.0330



국내 최대의 돌고래 체험파크 거제씨월드는 11,400톤의 체험 수조 6개와 생태설명회장 등으로 구성되어 있으며 기존의 관람형 수족관과 차별화되어 거제시의 대표적 체험관광지로 자리매김하고 있다. 특히, 흰고래 벨루가와 함께하는 체험 프로그램을 운영하는 국내 유일한 곳으로 돌고래와 벨루가를 가까이에서 만나고 교감을 나누는 프로그램을 통해 체험뿐만 아니라 융복합적 해양교육이 가능하다.

🍴 주변 음식점 : 03 일운면

거제해양레포츠센터



거제시 일운면 지세포해안로 43

055.639.8285



해양레저스포츠의 저변 확대와 활성화를 통해 해양관광시대를 열기 위해 노력하고 있으며, 여가선용의 기회와 당기요트, 크루즈요트, 윈드서핑 등 다양한 해양체험 프로그램을 운영한다.

주변 음식점 : 03 일운면

거제조선해양문화관



거제시 일운면 지세포해안로 41

055.639.8270



총 2관으로 구성되어, 남해안의 어촌생활사에 관한 어촌민속전시관(1관)과 선박의 역사와 기술에 관한 조선해양전시관(2관)으로 이루어져 있다. 2003년 개관 이래 사람과 바다 중심의 다양한 기획전과 해양특성화 교육프로그램을 운영한다.

주변 음식점 : 03 일운면



06

멋

능포 양지암 조각공원



📍 거제시 능포로 194

☎ 055.639.3259



_____ 거제시 능포동에 소재한 양지암조각공원은 창조적인 해양문화관광도시를 지향하는 거제의 정체성을 조형적으로 형상화해 천혜의 자연환경과 조화를 이룬 열린 문화공간을 제공함으로써 거제 시민들과 관광객들이 즐겨찾는 문화명소로 자리잡고 있다.

🍴 주변 음식점 : 04 장승포동



07

멋

옥포대첩기념공원



📍 거제시 팔랑포2길 87

☎ 055.639.8129



_____ 1592년 옥포승첩을 기념하고 충무공 정신을 후세에 길이 계승하기 위해 유서깊은 옥포만에서 1991년 12월에 기공식을 가지고 높이 30m의 기념탑과, 참배단, 옥포루, 팔각정, 전시관 등을 건립해 1996년 6월에 준공하였다. 이중 '충(忠)'자를 형상화한 참배단에는 이순신 장군의 영정이 있다. 전시관은 옥포해전 당시의 해전도 등 이순신 장군과 관련된 유물을 전시하며, 옥포루는 전망대를 겸하고 있는 팔각 정자이다.

🍴 주변 음식점 : 01 아주동

공꽃이



📍 거제시 일운면 와현리 87 ☎ 055.681.1520

_____ 마을 뒷산을 산책하다 공꽃이에 반한 강명식, 지상악 부부는 1969년 공꽃이에 터를 잡았는데 농기계를 이용할 수 없는 가파르고 척박한 산비탈이라 호미와 삽, 곡괭이로 손수 농원을 일궜다. 노부부는 5년 동안 약 4km 길이에 2,000여 그루의 감귤을 심고 가꾸었으나, 1976년 한 파로 모두 얼어 죽어 그 자리에 동백을 심은 아픔을 간직한 곳이기도 하다.

🍴 주변 음식점 : 03 일운면

지세포성, 지세포라벤더공원



📍 거제시 일운면 지세포리 235-4 ☎ 거제시 관광과 055.639.4161

_____ 언덕 전체를 뒤덮은 라벤더와 금계국으로 물든 꽃동산이 인상이며, 정성스레 가꾼 각종 꽃들과 포토존이 많아서 인생샷을 남기기 좋다. 지세포진성 둘레길을 걸으며 거제의 역사와 자연을 함께 만끽해 볼 수도 있다.

🍴 주변 음식점 : 03 일운면



01



* 새우랑조개랑

대표 메뉴 맑은해물조개찜 / 새우구이
소재지 거제시 덕포5길 53
연락처 010.2791.4800



주변 관광지 : 02
 덕포해수욕장 쉼터인



02



* 거제해금강회센터

대표 메뉴 모듬회
소재지 거제시 아주1로2길 31, 1층 102호
연락처 010.2857.4994



주변 관광지 : 06 07
 능포 양지암조각공원, 옥포대첩기념공원,



03



* 머커머크

대표 메뉴 토마호크 / 우대갈비
소재지 거제시 아주2로2길 79, 주1동~주8동
연락처 055.681.7979



주변 관광지 : 06 07
 능포 양지암조각공원, 옥포대첩기념공원,



04



* 아주손순대국밥

대표 메뉴 순대국밥 / 수육
소재지 거제시 아주로 7
연락처 010.7278.3576



주변 관광지 : 06 07
 능포 양지암조각공원, 옥포대첩기념공원,



맛



05

올능이능이버섯백숙

대표 메뉴 능이버섯백숙 / 능이삼계탕
소재지 거제시 아주1로 58,1층
연락처 010.5001.5282

주변 관광지: 06 07

능포 양지암조각공원, 옥포대첩기념공원,



맛



07

꽃숯갈비

대표 메뉴 양념갈비 및 생갈비
소재지 거제시 일운면 소동리 103
연락처 055.681.7823

주변 관광지: 01 03 04 05 09

구조라해수욕장, 거제씨월드, 거제해양레포츠센터, 거제조선해양문화관, 지세포성, 소노캄리조트



06

원조옛날통닭

대표 메뉴 옛날통닭 / 양념통닭
소재지 거제시 아주로 32,1층
연락처 010.2587.5105

주변 관광지: 06 07

능포 양지암조각공원, 옥포대첩기념공원,



08

마틴커피

대표 메뉴 크림라떼 / 마틴화이트
소재지 거제시 일운면 거제대로2752
연락처 055.682.5225

주변 관광지: 01 03 04 05 09

구조라해수욕장, 거제씨월드, 거제해양레포츠센터, 거제조선해양문화관, 지세포성, 소노캄리조트



맛



09



* 유경식당

대표 메뉴 생선회 / 생선구이
소재지 거제시 일운면 와현로 231
연락처 010.9664.8701

주변 관광지: 01 03 04 05 09

공곶이, 구조라해수욕장, 거제씨월드, 거제해양레포츠센터, 거제조선해양문화관, 지세포성



맛



11



* 더전복

대표 메뉴 전복죽 / 전복내장술밥
소재지 거제시 일운면 지세포4길10
연락처 010.7146.3757

주변 관광지: 01 03 04 05 09

구조라해수욕장, 거제씨월드, 거제해양레포츠센터, 거제조선해양문화관, 지세포성



10



* 일레븐그릴

대표 메뉴 우대갈비
소재지 거제시 일운면 거제대로 2752
연락처 055.682.5251

주변 관광지: 01 03 04 05 09

구조라해수욕장, 거제씨월드, 거제해양레포츠센터, 거제조선해양문화관, 지세포성, 소노캄리조트



12



* 지세포고기맛집 참숯갈비

대표 메뉴 한돈양념갈비 / 삼겹살
소재지 거제시 일운면 거제대로 2577(2층)
연락처 010.2599.6496

주변 관광지: 01 03 04 05 09

구조라해수욕장, 거제씨월드, 거제해양레포츠센터, 거제조선해양문화관, 지세포성



13



* 기용 거제점

대표 메뉴 망향비빔국수 / 돈까스잔치국수
소재지 거제시 일운면 거제대로 2577(1층)
연락처 010.4557.9801

주변 관광지: 01 03 04 05 09

구조라해수욕장, 거제씨월드, 거제해양레포츠센터, 거제조선해양문화관, 지세포성, 소노카리조트



15



* 알돈네

대표 메뉴 제주오겹삼겹살 / 돼지양념갈비
소재지 거제시 일운면 회진길 4
연락처 010.4083.9926

주변 관광지: 01 03 04 05 09

구조라해수욕장, 거제씨월드, 거제해양레포츠센터, 거제조선해양문화관, 지세포성



14



* 주식회사 초정명가

대표 메뉴 낙지장뎃밥 / 돌문어탕수육 / 스페셜물회
소재지 거제시 일운면 지세포해안로38(1층)
연락처 055.682.4111

주변 관광지: 01 03 04 05 09

거제조선해양문화관, 구조라해수욕장, 거제씨월드, 거제해양레포츠센터, 거제조선해양문화관, 지세포성



16



* 심심게장거제 대명점

대표 메뉴 게장정식
소재지 거제시 일운면 소동6길15, 캔들하우스
연락처 010.2597.1328

주변 관광지: 01 03 04 05 09

구조라해수욕장, 거제씨월드, 거제해양레포츠센터, 거제조선해양문화관, 지세포성



맛



17



* 해금강횃집

대표 메뉴 생선회 / 해물칼국수
소재지 거제시 일운면 구조라로 42
연락처 010.4150.2487

주변 관광지: 01 03 04 05 09

구조라해수욕장, 거제씨월드, 거제해양레포츠센터, 거제조선해양문화관, 지세포성



맛



19



* 공탕랜드

대표 메뉴 육전메밀면 / 왕갈비탕 / 도가니탕
소재지 거제시 일운면 거제대로 1822
연락처 010.3572.7243

주변 관광지: 01 03 04 05 09

구조라해수욕장, 거제씨월드, 거제해양레포츠센터, 거제조선해양문화관, 지세포성



18



* 구조라명물회센터&커피

대표 메뉴 생선회 / 철판전복해물탕
소재지 거제시 일운면 구조라로38(1층)
연락처 010.3587.3387

주변 관광지: 01 03 04 05 09

구조라해수욕장, 거제씨월드, 거제해양레포츠센터, 거제조선해양문화관, 지세포성



20



* 지세포아구찜

대표 메뉴 아구찜 / 해물찜
소재지 거제시 일운면 거제대로 2461(1층)
연락처 055.682.3006

주변 관광지: 01 03 04 05 09

구조라해수욕장, 거제씨월드, 거제해양레포츠센터, 거제조선해양문화관, 지세포성



맛



21

* 만리향

대표 메뉴 짜장면 / 사천탕수육
소재지 거제시 일운면 지세포로 96-1
연락처 055.681.9575~6

주변 관광지: 01 03 04 05 09

구조라해수욕장, 거제씨월드, 거제해양레포츠센터, 거제조선해양문화관, 지세포성



맛



23

* 회랑구이랑

대표 메뉴 생선구이정식(간장게장포함) / 물회
소재지 거제시 일운면 지세포해안로 134
연락처 055.681.9289

주변 관광지: 01 03 04 05 09

구조라해수욕장, 거제씨월드, 거제해양레포츠센터, 거제조선해양문화관, 지세포성



22

* 카페마루

대표 메뉴 새우볶음밥 / 수제마루샌드위치
소재지 거제시 일운면 지세포3길69-17
연락처 010.2722.5512

주변 관광지: 01 03 04 05 09

구조라해수욕장, 거제씨월드, 거제해양레포츠센터, 거제조선해양문화관, 지세포성



24

* 형제장어

대표 메뉴 장어구이 / 곰장어
소재지 거제시 일운면 지세포로 92-1
연락처 055.682.2024

주변 관광지: 01 03 04 05 09





25



* 계룡산숯불갈비 지세포점

대표 메뉴 한돈모듬 / 명품돼지갈비
소재지 거제시 일운면 지세포2길7
연락처 010.9331.0636

주변 관광지: 01 03 04 05 09

구조라해수욕장, 거제씨월드, 거제해양레포츠센터, 거제조선해양문화관, 지세포성



27



* 윤슬한상차림

대표 메뉴 돼지수육정식
소재지 거제시 일운면 소동2길7
연락처 055.682.4228

주변 관광지: 01 03 04 05 09

구조라해수욕장, 거제씨월드, 거제해양레포츠센터, 거제조선해양문화관, 지세포성



26



* 탁!오네

대표 메뉴 한방향칠유항백숙 / 청둥유항덕담불고기
소재지 거제시 일운면 지세포로 115
연락처 055.681.5785

주변 관광지: 01 03 04 05 09

구조라해수욕장, 거제씨월드, 거제해양레포츠센터, 거제조선해양문화관, 지세포성



28



* 거제도해물뚝배기&충무김밥

대표 메뉴 해물뚝배기 / 충무김밥
소재지 거제시 장승포로 2,4호
연락처 055.681.1600

주변 관광지: 06

농포 양지암 조각공원, 유람선선착장 근처



맛



29

* 경자네가마솥국밥

대표 메뉴 돼지국밥 / 항정수육
소재지 거제시 두모길 3-4, 1층
연락처 010.4561.0884



주변 관광지 : 능포 양지암 조각공원, 유람선선착장 근처



맛



31

* 봉계소머리곰탕

대표 메뉴 소머리곰탕 / 소머리수육
소재지 거제시 장승포로 21-2, 1층
연락처 010.3791.4594



주변 관광지 : 능포 양지암 조각공원, 유람선선착장 근처



30

* 계룡산숯불갈비 장승포점

대표 메뉴 돼지갈비 / 한돈모듬
소재지 거제시 장승로 146-19, 1층
연락처 055.682.4492



주변 관광지 : 능포 양지암 조각공원, 유람선선착장 근처



32

* 삼삼해물장승포점

대표 메뉴 전복해물물회 / 조개구이
소재지 거제시 장승포로 76, 수산물유통물류센터 2층
연락처 010.2587.5105



주변 관광지 : 능포 양지암 조각공원, 유람선선착장 근처





33

* 거제도심심게장

대표 메뉴 게장정식
소재지 거제시 장승포로 10, 1층
연락처 055.681.5513



농포 양지암 조각공원, 유람선선착장 근처



35

* 이화

대표 메뉴 냉면, 육회비빔밥
소재지 거제시 장승포로 18, 1층
연락처 055.682.3434



농포 양지암 조각공원, 유람선선착장 근처



34

* 이가곰탕도가니탕

대표 메뉴 곰탕 / 도가니탕
소재지 거제시 장승포로 15
연락처 055.682.4508



농포 양지암 조각공원, 유람선선착장 근처



36

* 장승포심심해물

대표 메뉴 조개구이 / 새우구이
소재지 거제시 장승포로 8-1
연락처 055.681.5513



농포 양지암 조각공원, 유람선선착장 근처





37



* 지심도횃집&수산

대표 메뉴 지심도정식
소재지 거제시 장승포로2길 23, 2층
연락처 055.682.0212



농포 양지암 조각공원, 유람선선착장 근처

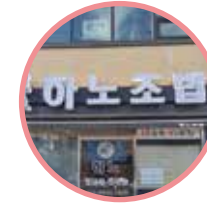

39



* 하노초밥

대표 메뉴 초밥
소재지 거제시 장승포로 29, 1층
연락처 010.8300.1829



농포 양지암 조각공원, 유람선선착장 근처



38



* 춘천명품닭갈비

대표 메뉴 닭갈비
소재지 거제시 신부로 6
연락처 055.682.3329



농포 양지암 조각공원, 유람선선착장 근처



40



* 향어맛집홍이네

대표 메뉴 향어회 / 향어참게탕
소재지 거제시 장승포로 8, 1층
연락처 055.681.0777



농포 양지암 조각공원, 유람선선착장 근처

- 01 청마 생가&기념관
- 02 둔덕기성
- 03 수협호시공원
- 04 거제정글돌(식물원)
- 05 숲소리공원
- 06 거제현 관아

- 01 사등면
 - 천안문
 - 평화횃집
 - 삼수가
 - 아낙네낙지동태탕
 - 크랩성포

- 02 거제면
 - 배말길국수김밥 거제면점
 - 중화요리 상상
 - 뽕마루 거제점

- 03 둔덕면
 - 둔덕만석식당



청마 생가&기념관



거제시 둔덕면 방하2길 6, 10 ☎ 055.635.8340

〈깃발〉〈바위〉로 유명한 시인이자 교육자로 활동하며 한국 문학계에 커다란 발자취를 남긴 청마 유치환 선생의 생가이다. 청마생가 뒤에는 산방산이 있고, 앞에는 폐왕산성과 둔덕천이 흐르고 있으며 넓은 들판이 있는 전형적인 농촌 마을이다. 또, 기념관은 청마 유치환 선생의 문학 정신을 기리고 그 업적을 고양하기 위하여 기념관이 건립 됐다.

주변 음식점 : 03 둔덕면

02

멋

둔덕기성



거제시 둔덕면 거림리 산95



둔덕기성은 고려 제18대 왕인 의종의 유배지다. 무신의 난으로 폐위된 왕이 이곳에 와서 3년간 살았다고 해서 '둔덕기성'이란 이름이 붙여졌고, 삼국시대 거제의 옛지명인 상군(裳郡)의 치소성(治所城)으로 추정되고 있다. 고려시대를 전기와 후기로 나누는 사건인 경계의 난과 고려 왕 씨 몰락의 역사가 숨 쉬는 곳이다.

주변 음식점 : 03 둔덕면

03

멋

수협효시공원



거제시 사등면 가조서로 7



우리나라 최초 수산업협동조합 발상지를 공원화하여 거제시가 수협의 발상지라는 지역문화유산의 정체성을 부여하고, 어업인의 문화 공간 및 수산업 홍보의 장을 마련해 수협 역사의 홍보 및 체험의 복합 커뮤니티 문화공간 제공한다.

주변 음식점 : 01 사등면



04

멋

거제정글돔(식물원)



📍 거제시 거제면 거제남서로 3595

☎ 055.639.6991



거제식물원은 거제도에 자생하는 식물들을 모아 식물원을 만들겠다는 것이 최초의 취지였으나, 지역의 식물 생태계를 비롯하여 열대, 난대, 온대 등 다양한 환경의 식물을 한눈에 관찰하고 체험해 볼 수 있다.

🍴 주변 음식점 : 02 거제면



05

멋

숲소리공원



📍 거제시 거제면 서상리 산13



체험·휴양을 즐길 수 있도록 16만 4887㎡ 규모로 조성된 공원으로 아이들이 마음껏 뛰놀 수 있는 도토리 놀이터와 여름철 아름다운 볼거리를 제공해줄 수국 동산이 조성되어 있으며, 순백의 양에게 먹이주기 체험이 가능한 9,622㎡ 규모의 푸른초원이 있는 3대가 함께 할수 있는 동·식물 테라피 공간

🍴 주변 음식점 : 02 거제면

거제현 관아



거제시 거제면 동상리

055.639.3399

거제현의 관아는 배산구조와 안산, 관아 배치와 진입로 구조가 시각적으로 뚜렷한 축을 형성하여 한양의 광화문-경복궁-백악산의 축과 매우 흡사한 시각 이미지를 형성하고 있는 곳이다. 현존하는 관아 건물인 기성관은 거제현의 객사로 중심적 역할을 하던 곳으로 단청이 화려하고 웅대한 누의 모습을 보여주고 있으며, 비록 동헌 건물이 헐리고 그 자리에 면사무소가 들어서 있지만 부속 건물이었던 질청이 남아있고 당시 고지도 등의 관련 자료가 많아 당시 읍치 모습을 찾아 볼 수 있는 유적 중의 하나이다.

주변 음식점 : 02 거제면



01

* 천안문

대표 메뉴 천안문돌짜장 / 천안문팔보돌짜장
소재지 거제시 사등면 거제남서로 5350
연락처 010.4966.8263



주변 관광지 : 03
구거제대교, 수협효시공원



02

* 평화횃집

대표 메뉴 코끼리조개 / 볼락조림
소재지 거제시 사등면 성포로3길 12
연락처 010.3266.5124



주변 관광지 : 03
성포 바닷가, 수협효시공원



03

* 삼수가

대표 메뉴 회 / 장어구이 / 물회
소재지 거제시 사등면 모래실길 110
연락처 010.5133.6764



주변 관광지 : 사곡해수욕장, 수협호시공원



05

* 크랩성포

대표 메뉴 보일링크랩 / 해물라면
소재지 거제시 사등면 성포로3길50
연락처 010.2422.4702



주변 관광지 : 성포 바닷가, 수협호시공원



04

* 아낙네낙지동태탕

대표 메뉴 동태탕 / 낙새볶음
소재지 거제시 사등면 두동로 20(2층)
연락처 055.638.4668



주변 관광지 : 사곡해수욕장, 수협호시공원



06

* 배말칼국수김밥 거제면점

대표 메뉴 툇김밥 / 배말칼국수
소재지 거제시 거제면 거제남서로 3404
연락처 010.7474.7331



주변 관광지 : 거제정글돔(식물원)





07



* 중화요리 상상

대표 메뉴 중화냉면 / 갈비짬뽕
소재지 거제시 거제면 거제남서로 3428
연락처 010.4520.5834

주변 관광지 : 04
 거제정글돔(식물원)



09



* 둔덕만석식당

대표 메뉴 해물뚝배기 정식 / 두루치기 정식
소재지 거제시 둔덕면 거제남서로 4588
연락처 055.633.1578

주변 관광지 : 01 02
 청마 생가&기념관, 둔덕기성



08



* 뽕마루 거제점

대표 메뉴 짬뽕 / 짜장면
소재지 거제시 거제면 기성로 35
연락처 010.3500.1717

주변 관광지 : 04
 거제정글돔(식물원)

- 01 거제해금강
- 02 여차·홍포해안비경
- 03 거제케이블카
- 04 바람의 언덕
- 05 학동진주몽돌해수욕장
- 06 버드앤피쉬체험장
- 07 신선대
- 08 근포깽굴
- 09 우제불전망대
- 10 거제자연휴양림
- 11 거제해금강테마박물관

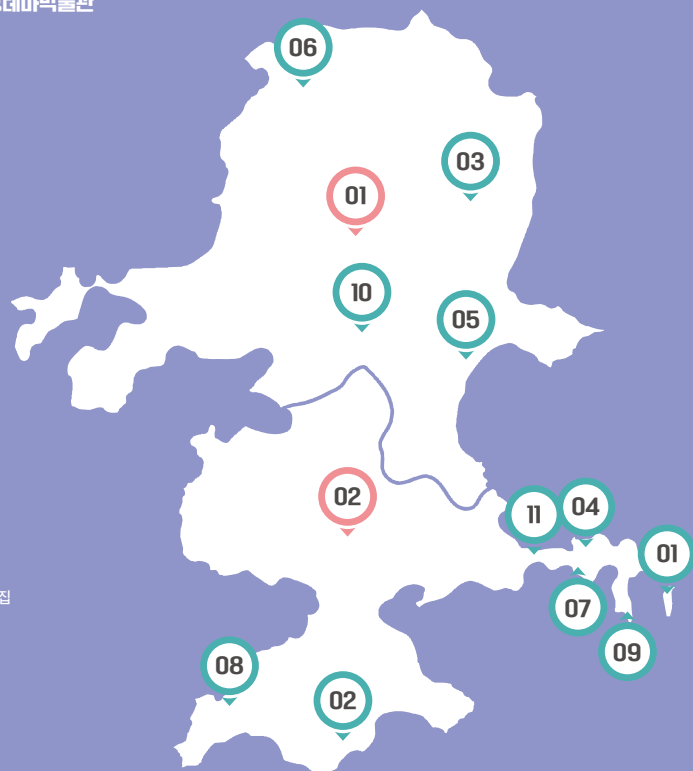

- 01 동부면
 - 학동해송횃집
 - 정든횃집
 - 1박2일맛있는집
 - 송월횃집
 - 학동어부횃집
- 02 남부면
 - 아침바다횃집
 - 함계옥
 - 청정횃집

거제해금강



거제시 남부면 갈곶리 72-3

‘지형이 침부리가 뺀 내린 형상을 하고 있다’하여 붙여진 갈도(참섬)라는 이름보다 바다의 금강산을 뜻하는 해금강으로 널리 불려지고 있다. 해발 116m 약 0.1km² 의 이 섬은 중국의 진시황제의 불로장생초를 구하는 서불이 동남동녀 3,000 명과 함께 찾았다는 [서불과차]라는 글씨가 새겨질 정도로 약초가 많다 하여 약초 섬이라고도 불렸다. 주위의 경관으로는 해금강 최고의 비경인 십자동굴을 비롯하여, 사자바위, 부처바위, 촛대바위 등 기이한 암석이 많다. 그 밖에 환상적인 일출과 월출로 유명한 일월봉도 있다.

주변 음식점 : 02 남부면



멋

여차·홍포해안비경



📍 거제시 남부면 다포리 산21-2



여차 해변을 따라 명사해수욕장으로 향하다 보면 대병대도와 소병대도 등 크고 작은 섬들이 푸른 물결 위로 춤을 추듯 여차·홍포 해안비경 나타나고, 거제도 9경 중 하나로 꼽히며, 망원경이 있어 해안 절경을 자세히 바라볼 수 있다.

🍴 주변 음식점 : 02 남부면



멋

거제케이블카



📍 거제시 동부면 거제중앙로 288

☎ 055.637.3311



거제의 자연 산과 노을, 숲과 바다, 경계 없는 자연 속으로 끝없이 펼쳐지는 천혜의 절경을 감상할 수 있는 거제 케이블카. 거제 파노라마 케이블카는 학동고개에서 노자산 정상을 연결하는 1.56km 구간의 케이블카이다. 상부전망대에서는 노자산과 다도해 전경을 경계 없이 360도로 접할 수 있으며, 총 45대의 캐빈 중 10대의 크리스탈 캐빈은 바닥이 유리로 되어있어 탑승하면 노자산 숲길을 걷는 듯한 느낌을 받을 수 있다.

🍴 주변 음식점 : 01 동부면



04

멋

바람의 언덕



📍 거제시 남부면 갈곶리산 14-47



_____ 거제하면 떠오르는 관광지 바람의 언덕! 언덕 위의 풍차를 배경으로 하면 무조건 인생샷을 건진다는 소문이 있으며, 이국적인 풍경이라 해마다 관광객의 발길이 이어지고 있다.

🍴 주변 음식점 : 02 남부면



05

멋

학동진주몽돌해수욕장



📍 거제시 동부면 학동리 264



_____ 지형이 학이 비상하는 모습과 흡사하다 하여 그 이름이 유래되었다. 몽돌이라 불리는 조약돌이 펼쳐져 있는 해변의 풍경은 가히 독특하다. 흑진주 같은 검은 몽돌로 이루어진 해변으로 전국에서 가장 아름다운 해변으로 꼽히고 있다. 남해안의 맑고 깨끗한 물이 파도쳐 몽돌을 굴리면, '자글자글' 아름다운 소리를 낸다.

🍴 주변 음식점 : 01 동부면

06

멋

버드앤피쉬체험장



📍 거제시 동부면 남서로 3159-43

☎ 055.632.5200



40여종의 다양한 앵무새와 30여종의 열대어, 비단잉어, 토속민물고기, 토끼, 기니피그, 햄스터, 거북이등이 전시되어 있다. 울타리 없는 교감! 보고, 만지고 오감 만족이 가능한 체험 학습장 버드앤피쉬 실내 동물원이 구성돼 있다.

🍴 주변 음식점 : 01 동부면

07

멋

신선대



📍 거제시 남부면 갈곶리 산21-23



신선대는 신선이 내려와서 풍류를 즐긴 자리라는 이름을 가진 만큼 자연경관이 빼어나다. 남부면을 여행할 관광객이라면 바람의 언덕과 함께 신선대를 꼭 방문하여야 한다.

🍴 주변 음식점 : 02 남부면

근포땅굴



거제시 남부면 근포3길 42-14



_____ 근포 마을 뒤편 바닷가에 5개의 땅굴이 있다. 일제 강점기 때 발파 작업등 포진지로 사용하다가 1945년 해방이 되면서 중단되었다 우연히 발견 된 사진 명소이다.



주변 음식점 : 02 남부면

우제봉전망대



거제시 남부면 갈곶리 산2-16



_____ 해금강의 비경을 한눈에 내려다볼 수 있는 곳. 해금강주차장에서 우제봉전망대까지 약 1km. 느린 걸음으로 30분이면 전망대에 닿는다. 보도블록이 깔린 우제봉 진입로를 지나면 동백 터널이 나타난다. 동백 숲길은 아이들도 쉽게 오를 만큼 완만하다. 키가 큰 동백나무들이 만들어낸 오솔길은 콧노래가 절로 나오는 편안한 길이다.



주변 음식점 : 02 남부면



멋

거제자연휴양림



📍 거제시 동부면 거제중앙로 325

☎ 055.639.8115



노자산 해발 150~565m에 위치하고 산 정상의 전망대에서 거제 전역과 한려해상국립공원의 크고, 작은 섬들과 대한해협 대마도를 바라보면 가슴이 확 트인 느낌과 상쾌함을 만끽 할 수 있다. 한낮에도 햇볕이 들지 않을 정도의 숲과 계곡 주변에 조성된 야영데크와 숲속의 집은 주간에는 신선하고 쾌적한 그늘을, 야간에는 열대야를 피해 자연과 일체감을 느끼며 휴식할 수 있다.

🍴 주변 음식점 : 01 동부면



멋

거제해금강테마박물관



📍 거제시 남부면 해금강로120

☎ 055.632.0670



2005년에 개관한 국내 최초의 테마형 체험학습박물관으로, 폐교가 된 초등학교 분교에 조성됐다. 1950~1970년대의 생활용품과 유럽의 장식품 5만여 점을 소장하고 있다.

🍴 주변 음식점 : 02 남부면



01



* 학동해송횃집

대표 메뉴 생선회 / 고로쇠물회
소재지 거제시 동부면 학동6길 32
연락처 010.4572.2878



거제케이볼카, 학동진주몽돌해수욕장, 버드앤피쉬체험장, 거제자연휴양림



02



* 정든횃집

대표 메뉴 생선회 / 볼락구이정식
소재지 거제시 동부면 학동6길 12
연락처 010.8500.5352



거제케이볼카, 학동진주몽돌해수욕장, 버드앤피쉬체험장, 거제자연휴양림



03



* 1박2일맛있는집

대표 메뉴 갈치조림 / 생선구이
소재지 거제시 동부면 학동4길 8
연락처 010.2883.1184



거제케이볼카, 학동진주몽돌해수욕장, 버드앤피쉬체험장, 거제자연휴양림



04



* 송월학횃집

대표 메뉴 생선회 / 볼락요리
소재지 거제시 동부면 거제대로 971
연락처 010.8200.7579



거제케이볼카, 학동진주몽돌해수욕장, 버드앤피쉬체험장, 거제자연휴양림



맛



05

* 학동어부횃집

대표 메뉴 물회 / 불락정식
소재지 거제시 동부면 학동6길 20
연락처 010.5477.3707

주변 관광지 : 03 05 06 10

거제케이블카, 학동진주몽돌해수욕장, 버드앤피쉬체험장, 거제자연휴양림



맛



07

* 함계옥

대표 메뉴 닭계장 / 막국수
소재지 거제시 남부면 해금강로 12
연락처 010.6583.3388

주변 관광지 : 01 02 04 07 08 09 11

거제해금강, 여차·홍포해안비경, 바람의 언덕, 신선대, 근포땅굴, 우제봉전망대, 거제해금강테마박물관



06

* 아침바다횃집

대표 메뉴 생선회 / 물회
소재지 거제시 남부면 대포길 69-7
연락처 010.6767.2821

주변 관광지 : 01 02 04 07 08 09 11

거제해금강, 여차·홍포해안비경, 바람의 언덕, 신선대, 근포땅굴, 우제봉전망대, 거제해금강테마박물관



08

* 청정횃집

대표 메뉴 회냉면 / 해물탕
소재지 거제시 남부면 해금강2길 38-1
연락처 010.7388.7990

주변 관광지 : 01 02 04 07 08 09 11

거제해금강, 여차·홍포해안비경, 바람의 언덕, 신선대, 근포땅굴, 우제봉전망대, 거제해금강테마박물관



- 01 매미성
- 02 저도
- 03 거가대교
- 04 김영삼 대통령생가&기록전시관
- 05 맹죽죽순테마파크
- 06 칠천량 해전공원
- 07 궁농해양낚시공원

- 01 장목면
 - 시방리(Sibang-Li)
 - 매미면가
 - 거제도더꽃매미성점
 - 서피버거
 - 소나무횃집

- 02 하청면
 - 소항다원
 - 오죽헌

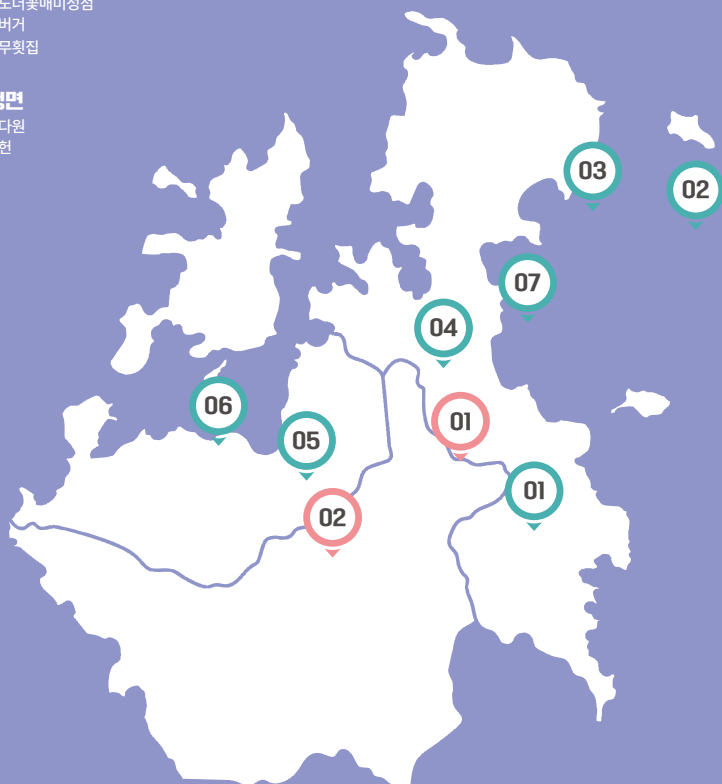

매미성



거제시 장목면 복향길

매미성은 2003년 태풍 매미로 경작지를 잃은 시민 백순삼씨가 자연재해로부터 작물을 지키기 위해 오랜 시간 홀로 쌓아 올린 성벽이다. 해마다 많은 이들이 방문하는 곳으로 거제시의 떠오르는 관광 메카이다.

주변 음식점 : 01 장목면

저도



거제시 장목면 유흥리



저도는 이승만 전 대통령의 하계 휴양지, 청해대는 1972년 대통령 별장으로 공식 지정됐다. 대통령 별장 및 여름 휴양지로 많이 알려져 있으며, 47년간 민간인은 드나들 수 없던 섬이었으나, 이제는 저도의 싱그러운 자연을 느낄 수 있다.

주변 음식점 : 장목면

거가대교



국내 최대 세계 최초, 세계 최고의 토목기술의 집합체인 거가대교가 2004년 12월 착공하여 6년간의 공사기간으로 2010년 12월 13일 개통했다. 2개의 사장교와 1개의 해저침매터널로 나뉘어져 있다. 낮에는 확 트인 바다풍경을 밤에는 아름다운 야경을 감상하고 바다속을 달리는 이색체험이 가능하다.

주변 음식점 : 장목면



04

김영삼 대통령생가&기록전시관

멋



📍 거제시 장목면 옥포대첩로 743

☎ 055.639.8290



_____ 김영삼 대통령이 태어나 13세까지 생활한 곳으로 복원된 생가이다. 기록전시관은 김영삼 대통령 생애와 기록을 전시하고 국회의원과 대통령 대임시절의 각종 기록과 모형, 그리고 영상물 등을 통해 당시의 정치 역사를 알 수 있고, 교육의 장과 관광명소로 활용되고 있다.

🍴 주변 음식점 : 01 장목면



05

맹종죽순테마파크

멋



📍 거제시 하청면 거제북로 700 ☎ 055.637.0067



_____ 거제맹종죽 테마파크는 한국의 전통 음식인 맹종죽을 테마로 한 유쾌하고 교육적인 장소입니다. 이곳에서는 맹종죽의 제작과정을 직접 체험할 수 있으며, 다양한 전통 문화 체험과 전시물도 즐길 수 있다.

🍴 주변 음식점 : 02 하청면

06

멋

칠천량 해전공원



거제시 하청면 칠천로 265-39

055.639.8250



다크 투어리즘 기반으로 조성된 칠천량해전공원은 임진왜란 당시 조선 수군의 최대 패전으로 기록된 칠천량 해전의 의미를 되새기는 기념공원이다. 칠천량해전은 1597년 7월 원균의 지휘 아래 조선 수군이 도도 다카토라 등이 지휘하는 왜군과 전투를 벌였지만 전함 180척 중 150척이 침몰하면서 1만명의 병사가 숨진 조선 수군 최대의 패전으로 기록되고 있다.

주변 음식점 : 02 하청면

07

멋

궁농해양낙시공원



거제시 장목면 거제북로 2633



아름다운 해안선에 자리하고 있다. 이곳은 낚시를 즐기는 이들에게 최적의 장소로, 다양한 어종의 낚시체험이 가능하다. 낚시터는 깨끗하게 정비되어 있으며, 낚시 도구 대여 및 전문 가이드의 도움을 받을 수 있다.

주변 음식점 : 01 장목면



맛



01



* 시방리(Sibang-Li)

대표 메뉴 아인슈페너 / 핸드드립커피
소재지 거제시 장목면 옥포대첩로 1216
연락처 010.4758.4860

주변 관광지 : 01 02 03 04 07

매미성, 저도, 거가대교, 김영삼 대통령생가&기록전시관, 궁농해양누리공원



맛



03



* 거제도더꽃 매미성점

대표 메뉴 꽃삼합 / 우아한샤브
소재지 거제시 장목면 옥포대첩로 1350-6
연락처 010.7346.6618

주변 관광지 : 01 02 03 04 07

매미성, 저도, 거가대교, 김영삼 대통령생가&기록전시관, 궁농해양누리공원



02



* 매미면가

대표 메뉴 육전밀면 / 굴칼국수
소재지 거제시 장목면 복향길 2
연락처 010.6650.1756

주변 관광지 : 01 02 03 04 07

매미성, 저도, 거가대교, 김영삼 대통령생가&기록전시관, 궁농해양누리공원



04



* 서피버거

대표 메뉴 서피버거 / 와이키키버거
소재지 거제시 장목면 옥포대첩로 1288
연락처 010.3246.4219 / 055.634.0799

주변 관광지 : 01 02 03 04 07

매미성, 저도, 거가대교, 김영삼 대통령생가&기록전시관, 궁농해양누리공원



맛



05

* 소나무횃집

대표 메뉴 모듬회 / 회덮밥 / 전복얼음물회
소재지 거제시 장목면 거제북로 2633-14
연락처 010.8756.1299

주변 관광지: 01 02 03 04 07

매미성, 저도, 거가대교, 김영삼 대통령생가&기록전시관, 궁농해양낚시공원



맛



07

* 오죽헌

대표 메뉴 황토오리불고기 / 황토오리구이
소재지 거제시 하청면 거제북로 647-1
연락처 010.3376.6372

주변 관광지: 05 06

맹죽죽순테마파크, 칠천량 해전공원



06

* 소향다원

대표 메뉴 연잎유황오리찜 / 연잎영양밥
소재지 거제시 하청면 칠천로 148-12
연락처 010.3559.7767

주변 관광지: 05 06

맹죽죽순테마파크, 칠천량 해전공원

- 01 문동폭포
- 02 구천댐
- 03 거제포로수용소&관광모노레일
- 04 옥산금성

- 01 고현동
- 백만석
신라국밥
두리원
본가거제 고향점
가마솥점
이가네가야밀면
대구일등약창
철역조식당
청화횃집

- 02 수양동
- 진주면옥
청마루대구뽕점
풍경

문동폭포

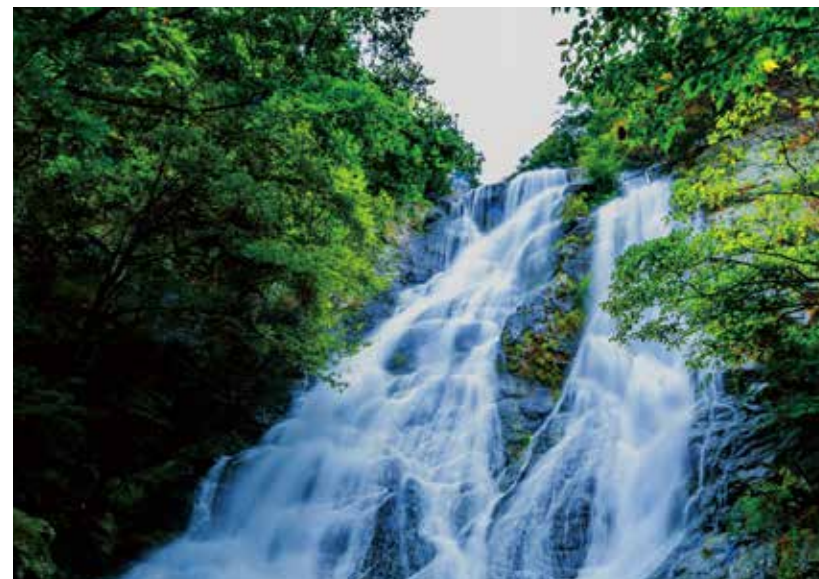

거제시 문동폭포길 106

에메랄드빛의 투명한 물이 아름다운 폭포로 흐르는 곳으로 인기 있는 관광지 중 하나로 꼽힌다. 문동폭포 주변에는 푸른 바다와 함께 운치 있는 산세가 어우러져 자연의 아름다움을 만끽할 수 있다.

구천댐



거제시 동부면 구천리

1975년에 건설되어, 주변 자연환경과 조화를 이루며 아름다운 경치를 볼 수 있다. 구천댐 주변에는 산책로와 휴식공간이 마련되어 있어 즐거운 시간을 보낼 수 있다.

주변 음식점 : 01 고현동 02 수양동

거제포로수용소&관광모노레일



거제시 계룡로 61 ☎ 055.639.0625

1951년 6.25 한국전쟁 중 포로 17만 명을 수용하기 위해 설치되었던 포로수용소다. 6.25 역사관, 포로생활관, 잔존유적지들 민족전쟁의 아픔을 전하는 다양한 전시관이 구성되어 있다. 또한 포로수용소내 평화파크 하늘광장과 아름다운 거제시 풍경을 한 눈에 볼 수 있는 해발 566m 높이의 계룡산 상부를 잇는 왕복 3.54km의 거제관광모노레일은 초록빛 의 아름다운 자연의 향연을 볼 수 있다.

주변 음식점 : 01 고현동 02 수양동

목산금성

멋



📍 거제시 상동동 산70

☎ 055.637.0067



목산금성은 대한민국 경남 거제에 위치한 아름다운 등산 명소로, 해발 541m의 높이를 자랑합니다. 산 정상에서는 넓은 전망과 함께 동해와 남해를 한눈에 감상할 수 있어 등산 애호가들 사이에서 인기가 있습니다.

🍴 주변 음식점 : 01 고현동



맛



01

* 백만석

대표 메뉴 간장게장정식 / 명계비빔밥
소재지 거제시 계룡로 47
연락처 010.7166.2884



📍 주변 관광지 : 03

거제포로수용소&관광모노레일



02

* 신라국밥

대표 메뉴 국밥 / 매운뚝배기갈비찜
소재지 거제시 거제중앙로5길 25
연락처 010.2039.6926 / 055.633.1008



📍 주변 관광지 : 03

거제포로수용소&관광모노레일



03

* 두리원

대표 메뉴 두리원스페셜 / 육회
소재지 거제시 거제대로 4943-8
연락처 010.4798.6058 / 055.632.5000



주변 관광지 : 거제포로수용소&관광모노레일



05

* 가마솔짬

대표 메뉴 해물짬 / 꽃게짬
소재지 거제시 중곡1로 34
연락처 055.632.0162



주변 관광지 : 거제포로수용소&관광모노레일



04

* 본가거제 고현점

대표 메뉴 숯불우삼겹 / 본가모듬
소재지 거제시 고현로 146 B동(고현동)
연락처 055.636.6587



주변 관광지 : 거제포로수용소&관광모노레일



06

* 이가네가야밀면

대표 메뉴 물밀면 / 비빔밀면
소재지 거제시 고현로6길 22 (창조기획사)
연락처 055.633.7777



주변 관광지 : 거제포로수용소&관광모노레일





07

대구일등막창

대표 메뉴 소막창
소재지 거제시 중곡로5길 10-1
연락처 055.633.3943



거제포로수용소&관광모노레일



09

청화횃집

대표 메뉴 모듬회 / 생선조림
소재지 거제시 거제중앙로13길 19
연락처 055.637.3340



성포 바닷가, 수협효시공원



08

칠억조식당

대표 메뉴 아구찜 / 아구수육 / 산낙지볶음
소재지 거제시 거제중앙로23길 14
연락처 055.632.1756



거제포로수용소&관광모노레일



10

진주면옥

대표 메뉴 냉면 / 육전
소재지 거제시 해명로 31
연락처 010.3831.0457



문동폭포



11



* 청마루대구불짬

대표 메뉴 불짬 / 아구짬
소재지 거제시 수양1길 151, 1층
연락처 010.8227.3725



문동폭포



12



* 품경

대표 메뉴 새싹보리밥 / 고등어구이정식 / 돈까스
소재지 거제시 수월2길 30, 1층
연락처 010.6674.3665



문동폭포

당신의 편안한
숨과 심을 드리는

거제의 대표축제



거제 대구수산물축제

거제시 장목면 외포항 일원



축제시기 : 12월 중

외포항 일원, 볼거리, 먹거리, 즐길거리가 풍성! '속까지 확 풀어주는 거제대구, 역수로 재미있는 외포바다체험' 거제대구 수산물축제는 어업인만의 축제가 아닌 거제시 전체 축제로 승화시켜 지역 수산물 축제의 기틀을 마련하고 있다. 다양한 어업인 단체와 장목면 기관단체들이 공동 참여하는 지역축제이다.

'속까지 확 풀어주는 거제대구, 역수로 재미있는 외포바다체험'

재미있고 다양한 프로그램으로 관광객과 지역민이 하나되는 축제, 거제수산어업인이 하나 되는 축제를 개최해 명품 거제대구를 전국적으로 홍보한다. 축제는 공식행사, 공연행사, 먹거리행사, 참여행사, 체험행사, 특별이벤트 등으로 나누어 진행되며, 주요행사로는 풍어 및 만선기원, 영상물 상영, 개막식, 대구떡국나누기, 맨손으로 대구를 잡아라, 직장인밴드 페스티벌, 초청가수 공연, 대구수산물 현장경매, 장기자랑대회 등이 열린다.

부대행사로는 대구 어택뜨기, 거제수산물 직거래장터, 대구떡국판매장, 대구직거래장터, 수산물 시식 및 직거래장 등이 열린다. 겨울바다의 낭만 & 바다의 귀족 대구와의 향연, 거제 대구수산물축제는 풍성한 볼거리와 먹거리, 즐길거리가 가득한 축제 한마당이다.



거제섬꽃축제

거제시 거제면 거제남서로 3577 거제시농업개발원



축제시기 : 10월~11월

미래 지향적 농업방향 제시와 난지농업의 활로 개척, 관광거제에 부응하는 대표적 가을축제로 정착한 행사이다. 가을꽃의 향연, 국화분재 작품 경연.전시, 농심테마파크, 허브랜드, 첨단농업전시, 각종문화 공연.전시, 특산물 홍보 판매 등 다양한 전시와 행사가 열리고 있다.

2006년 가을꽃전시회로 시작되고 2018년부터 경상남도 대표축제로 지정된 “거제섬꽃축제”는 농업개발원의 난지농업 시험장을 기반으로 하여 독창적인 축제모델로 발전시켜 왔으며, 꽃과 문화, 사람이 어우러지는 종합적인 가을꽃 축제로 해양관광지 거제에 걸맞은 「꿈, 사랑, 환희의 축제」라는 슬로건으로 가을꽃의 향연, 우리농업 둘러보기, 시민과 함께하는 문화공연, 각종경연, 체험행사 등 다양한 테마로 구성되어 펼쳐진다.



거제 바다로 세계로

거제시 일운면 지세포리 929-76 지세포항 일원



축제시기 : 7월 말~8월 초

스포츠와 함께하는 여름축제 바다로 세계로 천혜의 바다 자원과 짜릿한 해양스포츠, 문화예술공연을 함께 즐길 수 있는 전국 최대규모의 해양축제

거제는 크고 작은 해수욕장들이 많은 여름의 낭만이 가득한 곳이다. 매년 7월 말에서 8월 초 경에 개최되는 스포츠와 함께하는 여름축제 “바다로 세계로”는 천혜의 바다와 문화예술 공연을 함께 즐길 수 있는 전국 최대규모의 해양축제이다. 플라이보드대회, 핀수영대회 등 해양스포츠와 더 블루 콘서트 등 다양한 프로그램으로 3일 간 진행되며, 당신의 여름을 시원하고 낭만이 가득한 추억으로 만들어 줄 것이다.



거제몽돌해변축제

거제시 동부면 학동리 학동흑진주몽돌해변



축제시기 : 10월

가을밤 몽돌해변의 희망메시지, 아름다움으로 승화하다!
우수한 관광자원인 몽돌을 소재로 전국적으로 특색 있고, 차별화된 축제를 통하여 우리 시의 인지도 향상 및 볼거리 등으로 체험형 문화관광 축제를 통해 지역 활성화 도모 및 지역주민과 관광객이 참여하는 한마당 축제로 화합과 애乡심을 고취하고자 함.



대금산진달래축제

거제시 연초면 명동리 대금산 일원



축제시기 : 4월

연분홍빛 물결치는 대금산에서 아름다운 추억을 만들어 보세요!
매년 4월, 대금산은 산 중턱부터 정상까지 2.4ha에 걸친 진달래 군락이 연분홍빛 꽃물결의 장관을 이룬다. 이에 대금산과 진달래꽃의 아름다움을 감상하고 사람과 자연이 함께하는 행사로 계승하여 매년 진달래 축제를 개최한다. 2014년부터 휴식년제를 도입한 바 있으나, 2016년부터 다시 개최하였다.



거제옥포대첩축제

거제시 옥포동 산1-1 옥포대첩기념공원 등 옥포동 일원



축제시기 : 6월

임진왜란 첫 승전지, 옥포대첩을 기념하는 행사
거제시 옥포는 임진왜란 해전에서 이순신 장군이 첫 승전을 한 의미 있는 곳이다.

옥포해전은 1592년 음력 5월 7일로, 이 날을 기념하기 위해 매년 6월 중순경 개최하는 거제시 대표 호국문화축제이다. 개막공연, 승천행차가장행렬, 옥포해전 재현, 옥포 저잣거리, 이순신 승전체험 거리, 옥포대첩 예술의 거리 등 다양한 문화예술 행사를 진행하여 시민과 관광객들에게 역사문화 체험과 볼거리를 제공하고 있다.



남부면 수국축제

거제시 남부면 저구리 일원



축제시기 : 6월 말

매년 6월 중순부터 7월 중순까지 남부면의 해안길을 달리다 보면 맑은 날 바다의 색을 꽃에 그대로 옮겨 놓은 듯한 다채로운 빛깔의 수국꽃이 남부면을 물들이고 있다.

20년 강산이 두 번 변한다는 긴 시간 동안 땀흘려 가꾸어 온 여름꽃의 여왕 “수국”의 아름다움과 천혜의 자연경관을 품고 있는 거제 관광 1번지 남부면을 대외적으로 널리 알리기 위해 매년 저구항 매물도여객선 터미널 선착장과 수국동산 일원에서 2018년부터 수국축제가 열리고 있다.

주요 행사로는 기념식, 주민화합 행사, 체험행사, 프리마켓 운영 등 다양한 행사가 개최되며, 또한 대형의자 포토존 및 잡지 포토존이 있어 행사장을 찾는 관광객에게 색다른 재미를 주고 있다.

남부면 주요 관광지로는 명승2호 해금강을 비롯하여 도장포 바람의 언덕, 신선대, 홍포 대소병대도, 여차·함목·명사 해수욕장, 망산과 가라산, 우제봉 전망대 등이 있어 해마다 많은 관광객들이 찾고 있다.



거제맥주축제

거제시 장승로 146-12 장승포 수변공원



축제시기 : 8월 말~9월 초

여름밤 거제를 찾는 관광객과 시민이 함께하는 문화관광축제로 거듭나고 있는 거제맥주축제!

일상의 스트레스를 내려놓고 마음껏 즐길 수 있는 흥 넘치는 여름밤의 축제이다. 이 축제는 여름철 가족 단위로 호응이 높고, 유명 가수와 DJ의 무대공연, 시민과 함께하는 이벤트 등 입장객들의 눈과 귀를 사로잡는다. 더불어 축제 이후는 자연스레 주변 지역 상권으로 이동하도록 유도해 주변 상인들의 매출 증진에도 기여를 한다.



청마들꽃축제/청마문학제

거제시 둔덕면 방하2길 6 청마기념관 일원



축제시기 : 10월~11월

청마깃발문학상 백일장을 시작으로 사생대회 및 시 암송대회, 청마시극경연대회, 문학특강 등 다채로운 문학 행사가 펼쳐지며, 개막식은 11시 청마기념관 광장에서 진행될 예정이다. 백일장은 전국 초·중·고 학생 및 일반인, 사생대회는 전국 유치부, 초·중·고 학생을 대상으로 진행되며, 당일 전문심사위원의 현장 평가를 통해 대상, 우수상, 장려상 등 시상금이 이뤄진다.



송년불꽃축제

거제시 장승포동 685-1 장승포항 일원



축제시기 : 12월 31일

한 해를 보내는 아쉬움과 새해를 맞이하는 희망과 설레임
송년불꽃축제는 한 해를 마무리하는 시점에서 관광객에게 볼거리를 제공하기 위한 연말연시 축제의 한마당이다. 민속놀이와 이색체험행사 각종 축하공연과 더불어 화려하게 하늘을 수놓은 불꽃연출은 한 해를 보내는 아쉬움과 새해를 맞이하는 희망과 설레임으로 잊지 못할 추억을 선사하고 있다.

거제시 관광지도

거제시 관광과 : 055-639-4161

